Edición de 24 páginas

LA NACION

PRECIO EN TODO EL PAIS VEINTE CENTAVOS

AÑO VII

SANTIAGO DE CHILE, VIERNES 19 DE OCTUBRE DE 1923

SUSCRICIONES: Por un año: $ 50.00—Por 6 meses: $ 26.00
Por 3 meses: $ 14.—Por 1 año extranjero: $ 110

Núm. 2,470

EL MOVIMIENTO MILITAR ESPAÑOL VISTO DE CERCA

Circunstancias que hicieron realizable el plan.--La generación intelectual "del 98" y su influencia en el derrumbe de la política de "los turnantes"

SAN SEBASTIAN, Setiembre de 1923.

El golpe de Estado cuenta con la simpatía y el aplauso del país. La política al uso de liberales y conservadores había llegado al colmo del descrédito. Con no pocas reservas de pensamiento y hasta con ciertas cautelas en la información, he insinuado en estas columnas el grado de descomposición de los dos partidos históricos. En una correspondencia que envié hace unos veinte días terminaba anunciando la posibilidad de una tormenta. No lo digo por darme corte de astrónomo social o político — soy hombre, en todo, poco presuntuoso— sino para hacer resaltar la progresiva agitación de los últimos meses, y para advertir también que, al tocar ciertos temas, tiene uno que andar con pies de plomo, tanto por su propia índole, como por no contrariar el sentimiento, un poco ingenuo, de ciertos lectores, que no suelen gustar encararse con la realidad. Tengan, sin embargo, éstos siempre en cuenta que es obra de varones fuertes agarrar el toro por los cuernos. Nos salvaremos con la verdad y la entereza. España saldrá de este atolladero y de todos los que se presenten; hará su revolución, dura o blanda, la que necesite para continuar su trayectoria en el curso de los siglos futuros, con su formidable personalidad histórica en los anales de la humanidad. Pero no

COMPRO DISCOS

Victrolas y Gramófonos, cualquier valor

SAN PABLO 2215

PRESTAMOS

Sobre alhajas, pianos, victrolas, plaquées, objetos de arte, etc.
SAN DIEGO 460
EL AGUILA
N-2

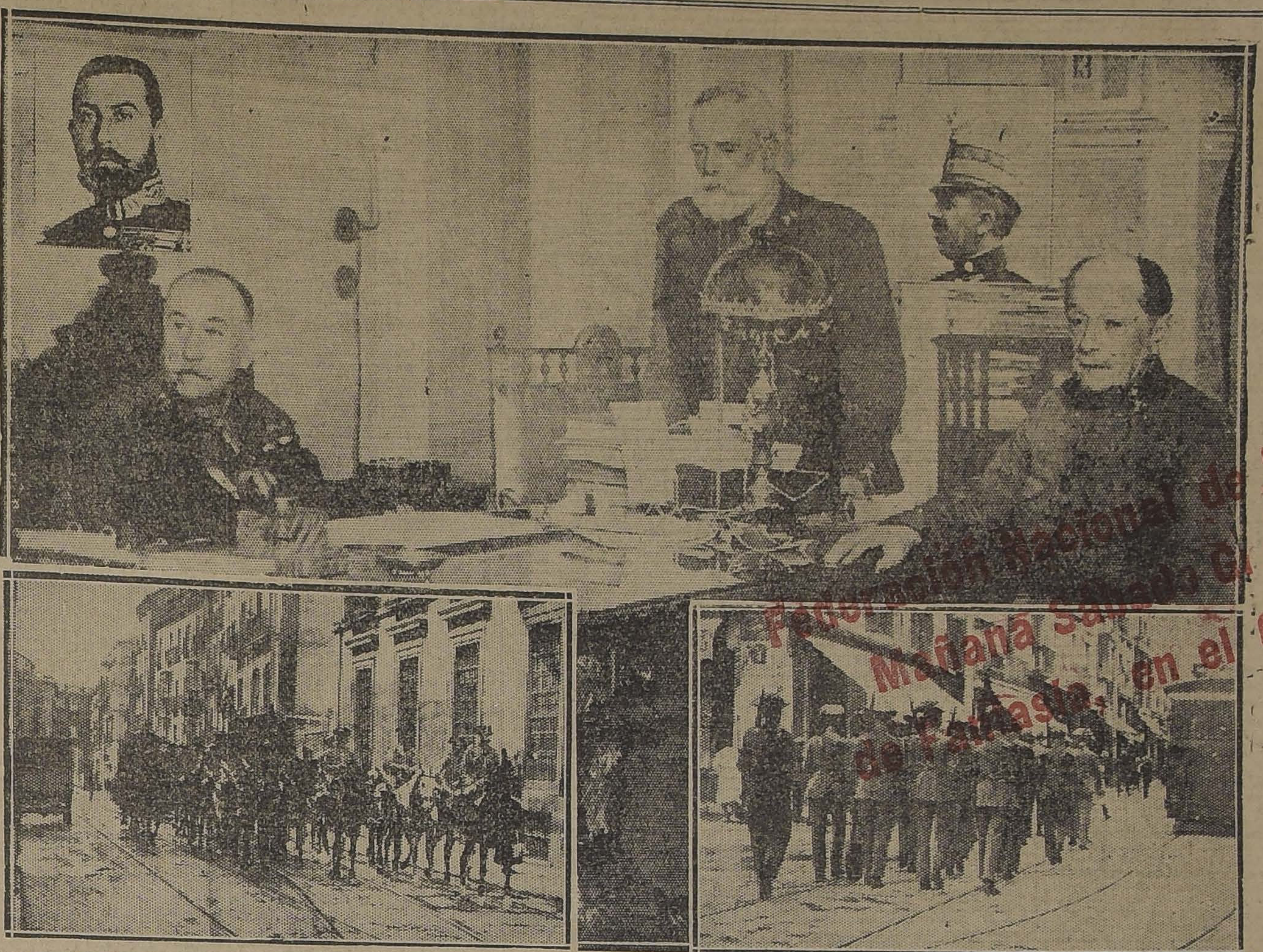

Miembros del Directorio Militar, reunidos en el Despacho de la Capitanía General. Junto a la mesa están el Capitán General de la primera región, señor Muñoz Cobos; el Gobernador Militar de Madrid, Duque de Tetuán; y el General Cabanellas, cambiando impresiones sobre el movimiento y transmitiendo órdenes a los cuarteles. Arriba se ven los retratos del General Daban, uno de los jefes del pronunciamiento, y el General Losada, nombrado Gobernador Civil de Barcelona por el Capitán General de Cataluña.

Las fotografías de la parte inferior del grabado muestran a la Guardia Civil, preocupada de resguardar el orden en las calles de Madrid, por medio de patrullas que recorrían toda la ciudad.

Federación Nacional de Estudiantes
Mañana Sábado Gran Baile
de Fantasía, en el Club Hípico

Acentos conminatorios del telegrama de los conjurados al Rey.--Escenas y frases de la despedida de Primo de Rivera en Barcelona

Hay que temer al sentido veraz de las cosas, ni disimular los hechos, ni ocultar los defectos, ni disfrazar los males; el cauterio es más purificador que los emplastos; la verdad es fecunda; la verdad es sana; la verdad es fuente de todo bien; no temamos sus efectos; no hay que mezquinarle el espíritu a la realidad...

Todo cuanto ocurre es, en buena parte, fruto de la constante y larga obra de un grupo de escritores claros, veraces, honestos, pobres, llenos de civismo, que han vivido al margen de la vida oficial, del grupo conocido por el nombre de generación del 98. Ellos han hecho, durante 20 años —desde la pérdida de las colonias y guerra con Estados Unidos — una crítica honda, culta y constante de las costumbres políticas y de las deplorables modalidades de la vida pública. Esta crítica ha influído en el espíritu del pueblo en forma del más completo descrédito de los partidos turnantes, al extremo de verlos caer con complacencia, arrollados por un golpe militar. Pero ciñámonos por ahora, a la información de los sucesos.

Producido el pronunciamiento, la capitanía general de Cataluña se dirigió telegráficamente al rey para que expresara claramente su opinión acerca del manifiesto dirigido por Primo de Rivera al país. El tono del telegrama era conminatorio, pues, aunque respetuosamente, se advertía que "en torno al manifiesto no se admitiría ni, aún la simple insinuación de la menor componenda, porque no se dan pasos de la gravedad del que

DE MESA
VITAL APOQUINDO
RADIOACTIVA

OBLEAS LAPPONI quitan los dolores de cabeza no produciendo extreñimiento ni malas digestiones.

AVISOS de REMATE

PENULTIMA PAGINA

HOY	EL TATTERSALL.— GANADO GORDO.

ULTIMA PAGINA

HOY	FERIA PEDRO DONOSO.— MAQUINARIAS AGRICOLAS.
HOY	JORGE Y VICTOR EYZAGUIRRE.— MENAJE DE CASA FELIX ARANGUIS C.— MOSQUETO 463.
HOY	JORGE Y VICTOR EYZAGUIRRE.—FABRICA DE BALDOSAS.— QUIEBRA EDUARDO FONTBONA.— LIBERTAD 23.
HOY	VICTOR ARAYA.— MENAJES CASA MAURICIO LAUDEN.— DAVILA 1061.
HOY	EDUARDO RODRIGUEZ.— 20 MULAS.
HOY	RIVAS Y CALVO.— VALIOSA COLECCION DE CUADROS DE DON HUMBERTO PALMA.—DELICIAS 2328.
MAÑANA	ENRIQUE MANDIOLA.— MENAJE DE CASA.— EJERCITO 460.
EL 21 DE OCTUBRE	VICTOR ARAYA.— MENAJE DE CASA DEL CHALET RIESCO.—SAN FELIPE.
EL 23 DE OCTUBRE	MIGUEL FUENZALIDA B.— REMATE VOLUNTARIO.
EL 23 DE OCTUBRE	EL TATTERSALL.— EXPOSICION DE ANIMALES.
EL 26 DE OCTUBRE	EDUARDO RODRIGUEZ.—TOROS HOLANDESES DEL CRIADERO VALPARAISO.

CIGARRILLOS
PROTOCOLO
Especiales delgados con boquilla.
En venta en los Clubs y buenas cigarrerías.
PRECIO $ 1.60

Cajas Registradoras "National"

De ocasión
Eléctricas y de mano, por la
3a. Parte
de su valor. Garantidas.
Facilidades
EN
PAGO

Hacemos composturas garantidas
Talleres Continental
HUERFANOS 1057 :-: TELEFONO 3446

DODGE BROTHERS

Anuncian importante mejoras en la comodidad y apariencia de sus automóviles en su nuevo modelo 1924.

DB

Tenemos el agrado de informar a las personas que tienen ya reservados automóviles MODELO 1924 próximos a llegar y al público en general, que estamos exhibiendo en nuestro local, SANTO DOMINGO 881, el primero de estos coches llegados al país.

BESA & Cía.
Sociedad Comercial
SANTO DOMINGO 881

SEÑORES AGRICULTORES, GANADEROS Y CRIADORES
HOY SERA EL DIA DE OCASION PARA USTEDES
La Gran LIQUIDACION TOTAL de los DURHAM SHORTHORN
DEL CRIADERO "LA PEÑA" (LA CALERA)
Del señor Alberto Hurtado Concha

Dará la oportunidad a ustedes para adquirir magníficos Toros Dairy Shorthorn (carne y leche), de Pedigree, finos, de 1, 2 y 3 años.
Espléndidas Vacas finas, de Pedigree, gran tipo como madres y lecheras, muchas paridas, con crías de días, de Toros importados.
Especial lote de Vaquillas finas Dairy Shorthorn de Pedigree, hijas de Toros importados y de las Vacas finas del Criadero, algunas cubiertas por Toros importados.
3 Potros percherones hijos del Marmot XX. 15 Caballares mestizos de percherones, mansos de silla y tiro.

AUNQUE UD. NO PIENSE COMPRAR, VAYA AL REMATE, PUEDE CONVENIRLE. VERÁ ANIMALES DE GRAN CALIDAD

El Remate se efectuará en la Feria de los Señores
EDUARDO RODRIGUEZ & CIA.
Calle Exposición esquina de Antofagasta

GUIA PROFESIONAL

ABOGADOS

ABRIEL AMUNATEGUI, SALVADOR DE LA VEGA
Estudio: Morandé 235, interior, 6, casilla 3091, teléfono 1965.

ERNESTO BARROS JARPA
tiende sus asuntos profesionales señor Agustín Barros Jarpa, en oneda 235.

JUAN BARROS RIESCO
ficina: Huérfanos 1235. Domicilio Carreras 387.

AZARIC CHACON DEL CAMPO
orandé 450, bajos. Teléfono 2004. asilla 3911.

FEDERICO DUNCKER BIGGS
uérfanos 833, altos Banco Germánico. Casilla 219. Teléfono 295.

ALBERTO DURAN B.
uérfanos 1235, oficina 8, casilla 14.

NICANOR ELGUETA
alería Alessandri 19-A. Teléfono Asuntos civiles, comerciales, mineros y criminales.

ADISLAO ERRAZURIZ LAZCANO, LUIS A. QUINTEROS T.
munátegui 301. Teléfono 633.

ALVARINO GALLARDO NIETO
humada 163, altos. Teléfono 2348.

HECTOR ARNALDO GUERRA
suntos criminales. Nulidades matrimonio. Divorcio. Teléfono 4353. o Domingo 1251.

OSVALDO HEVIA L.
orandé N.o 244. Casilla 1331.

MANUEL MERINO E., LUIS MERINO E.
andera 166. Teléfono 2077. Casilla 01. 10-11 y 4.30-6.

LORENZO MONTT, AMBROSIO MONTT WILMS
ompañía 1307. Teléfono 1307.

LUIS MALAQUIAS CONCHA
iviles. Criminales. Casaciones. ompañía 1205. Casilla 1038.

BERNARDINO LEIVA
bogado. Bandera 552. Casilla 2068.

MANUEL OLIVA
alería Alessandri 15-A. Teléfono .o 3303. Juicios civiles y criminales.

ROBERTO DE PETRIS
Estudio y domicilio: Galería Alessandri 25, segundo piso. Teléfono 56. Casilla 4044.

ANTONIO PLANET O.
specialmente cuestiones comerciales. Estudio: Bandera 160. Casilla antiago. Huérfanos 2334. Oficina: .o 4034. Teléf. Ing. 1137, 10-11 A. ., 4-6 P. M.

LISANDRO SANTELICES E.
bogado. Compañía 1246. Teléfono 21.

UMBERTO SALGADO GALLARDO
riminalista. Alegatos Corte. Asuntos civiles, militares. Estudio-domicilio: Bandera 667.

LUIS SALAS ROMO
bogado, Compañía 1378. Lunes en alparaíso, Prat 136. De 2 a 5.

HUMBERTO YAÑEZ VELASCO
gustinas 618. Teléfono 1614.

ANIBAL VERGARA BARROS
bogado. Teatinos 14. De 10 a 12.

INGENIEROS

ALFREDO LEA PLAZA
oneda 1168. Teléfono 137.

RAFAEL TORREBLANCA
ficina técnica: Galería Alessandri . Casilla 952. Teléfono 1349.

MEDICOS

Dr. AMESTI
irugía. Enfermedades señoras. San artín 45. Teléfono 3742. De 4 a 30.

Dr. ITALO ALESSANDRINI
irugía y ginecología, de 1 a 3. erced 322. Teléfono 3555.

Dr. CARLOS D. AGUIRRE
Vías urinarias, venéreas, sífilis. Carmen 191. Consultas: 5-7.

Dr. AMENABAR OSSA
Oculista. Catorce años Europa, 8 años médico director Hospital de Ojos Condado Stanford (Inglaterra). Merced 494. De 1.30 a 4. Teléfono 1102.

Dr. ALCAINO
Oído, nariz, garganta, vías lacrimales. Especialista Hospital Salvador y Niños. 3-5, Dieciocho 257. Teléfono 257.

Dr. ARNELLO
Cirugía, anestesia general, venéreas. García Reyes 17. De 12-3. Hospital San Vicente 4-5.

Dr. ANIBAL ARIZTIA
Enfermedades niños. Consultas 1.30 a 3.30. Teléfono 1547. Huérfanos 1724.

Dr. BUNSTER
Médico Hospital San Juan de Dios, Asistencia Pública. Santa Rosa 38. Consultas: 2 a 3. Teléfono 3476.

ARTURO BARRAZA ARAYA
Médico cirujano
Especialidad vías urinarias, venéreas y sífilis. De 3 a 6. Puente 557.

Dr. BORQUEZ SILVA
Estudios Europa. Pulmón, corazón, estómago, intestinos. Rayos X, 2-6. A. Prat 50. Teléfono 19, Matadero.

Dr. J. BRONFMAN
Regresó de Europa. Cirugía Ginecología. Venéreas. 2 a 5. Compañía 1463. Teléf. 3457. (Teléf. Domicilio 3086).

Dr. BARRENECHEA
Oculista y especialista en oídos, nariz y garganta. Estado 91. Regresó.

Dr. BISQUERT
Vías urinarias, sífilis. Moneda 859. De 2-6. Casilla 2563. Teléfono 956.

Dr. RIFO BUSTOS
Estudios en Europa, medicina interna, preferentemente corazón, estómago, 2 a 5, Cochrane 177.

Dr. JULIO BUSTOS
Médico de ciudad de Santiago. Medicina interna, niños. Sífilis. Recoleta 707. De 2-4.

Dr. ROBERTO BALTRA G.
Medicina general. Vías urinarias, 3.30 a 6. Ahumada 11. Teléfono 170, Parque.

Dr. BRAGA CASTILLO
Rayos X. Merced 136, Teléfono 1393. Consultas de 9-10 y 1-4.

Dr. MARIANO BAHAMONDES RUIZ
Cirugía. Ginecología. Ahumada 17. 3 a 5. Domicilio: Delicias 1230.

Dr. FERNANDO CRUZ
Internista. Especializado Pulmón en Europa. Rayos X. Santo Domingo 821. 2-4. Teléfono 2681.

Dr. ALDO CONTRUCCI
Estudios Europa. Medicina interna Sífilis. Agustinas 1729. 2.30 a 4.30. Teléfono 3340.

Dr. LEON CHONCHOL
Medicina general R.yos X. Sífilis, piel, venéreas. Consultas: 2-5. Serrano 34.

Dr. CHARLIN
Profesor de enfermedades de la vista. Consultas: 3-6 P. M. Compañía 2115. Teléfono 2632.

Dra. JULIA CLAVERIA
Medicina general. Niños. Tratamiento del asma. Consultas: 1-3. Castro 107.

Dr. RODOLFO CASTILLO
Oído, nariz, garganta. de 2 a 5. Delicias 1164.

Dr. EDUARDO CRUZ COKE L.
Medicina interna. Merced 305. 5 a 6.30.

Dr. CROIZET
Profesor de la Facultad de Medicina. Consultas: 1-3. Dieciocho 191.

Dr. CASTAÑEDA IGLESIAS
Médico residente Hospital Niños. Trasladóse Compañía 1839. Teléfono 254. De 1.30 a 3.30.

Dra. JUANA DIAZ MUÑOZ
Especialista enfermedades señoras y niños. 4-6. Delicias 868. Teléfono 1715.

Dr. B. DAVILA M.
Estudios Europa. Medicina interna. Laboratorio, de 5 a 7. Nataniel 113.

RODRIGO DONOSO GAETE
Medicina interna. Lunes, Miércoles y Viernes, 3 a 5. Santo Domingo 1474. Teléfono 256.

Dr. DODDS
Cirugía, huesos, injertos óseos, cirugía cráneo-cerebral, de la médula y nervios. Estudios Estados Unidos, Europa. Veintinuo de Mayo 572, 3-5.

Dr. RICARDO DONOSO
Enfermedades del corazón y pulmón. Regresó de Europa. 2.30 a 4.30. Agustinas 619.

Dr. PAULINO DIAZ
Próximamente trasladaráse de Moneda 1963 a Enrique Concha y Toro 42.

Dr. CARLOS DOREN N.
Enfermedades de señoras. Cirugía. Monjitas 536. Teléfono 2571. Consultas: de 1 a 4.

Dr. DIAZ VELASCO
Medicina interna. Niños, sífilis. 2 a 4. Vergara 474. Teléfono 286.

Dr. DIMITSTEIN
Agustinas 1308, esquina Teatinos. Rayos X. Medicina general, especialidad corazón, pulmón, estómago e hígado, 1-4. Teléfono 3848.

Dr. IGNACIO DIAZ MUÑOZ S.
Medicina general. Vías urinarias. Hora: 2.30 a 5.30. Bandera 574. Teléfono 2424.

Dr. GEORGES DAUBAS
Consultas: 2-4. Amunátegui 36. Teléfono Inglés 3679.

Dr. ENDARA
Medicina interna, especialmente estómago, corazón, obesidad. 1 y media a 4. Delicias 2391.

Dr. ESPINA
Rayos X. Medicina interna. Estudios Europa. Delicias 1229, esquina Gálvez. Teléfono 2102. De 1.30 a 4.

Dr. FUENZALIDA CORREA
Partos, cirugía, enfermedades señoras. Consultas de 1 a 3. Merced 663.

Dr. FUENZALIDA BRAVO
Profesor extraordinario. Enfermedades de niños. Merced 560. Teléfono 721. 2-4.

Dr. FONTECILLA
Estudios en Europa: afecciones pulmonares y nerviosas. Rayos X. Delicias 1626.

Dr. Carlos Garcés Baeza
Delicias 1276. Teléf. 3747
Exámenes químicos, bacteriológicos. Reacción Wassermann. Rayos X. Medicina interna 1 a 5.

Dr. ENRIQUE GONZALEZ H.
Estudios Europa, especialmente estómago, intestinos, hígado, diabetes. Obesidad, reumatismo. Ejército 644. De 1-3.30.

Dr. FELIX GROHNERT B.
ENFERMEDADES DE LA PIEL SIFILIS Y VENEREAS
Luz Ultra-violeta.— Radioterapia, de 2 a 6. Ejército 391.

Dr. GREENE
Estudios Europa. Cirugía y Ginecología. San Martín 509, esquina Catedral. 2-4. Teléfono 2380.

DOCTOR GIANELLI
ESTUDIOS EUROPA
[illegible]
21 DE MAYO 562
CONSULTAS 2 a 6

Dr. GUSTAVO GIRON L.
Cirugía y Ginecología. Brasil 32. Teléfono 3126. De 2 a 3.

Dr. GARCIA COLLAO
Estudios Europa. Ojos, nariz, garganta y oídos. San Antonio 143. De 4 a 6.

Dr. ANIBAL GREZ
Oídos, nariz y garganta. De 3.30 a 5.30. Merced 334. Teléfono 3555.

GONORREA E IMPOTENCIA
Debilidad vital y gonorrea con sus afecciones, prostatitis, supuraciones por más crónicas que sean, curan en pocos días, garantidas. Sistema nuevo. Dr. Winkelmann, 2 a 5. Alameda 880. De 2 a 5.

A. ICAZA BARROS
Médico-Cirujano. Santo Domingo 739. Teléfono 2809.

Dr. ALEJANDRO INFANTE
Enfermedades niños. Médico Hospital de Niños San Luis. Consultas: 2-5. Delicias 258.

Dr. AGUSTIN INOSTROZA
Cirugía general, especialmente de niños. Sífilis: 1-6. Puente 583.

Dr. ROBERTO JARAMILLO
Ejército 707. Teléfono 142, Parque.

Dr. KORNER ANDWANTER
Estudios en Estados Unidos. Cirugía, ortopedia. Consultas: 1-4. Santo Domingo 623.

INSTITUTO RADIOLOGICO
Radiocospía, radiografía, radioterapia, aplicaciones radium.

Dr. ADOLFO KAPLAN
Estudios Estados Unidos y Europa. Compañía 1429.

Dr. H. LEA PLAZA
Estudios en Europa. Compañía 2115. De 2-5. Teléfono 3880.

Dr. TEODORO LEIBLE
Enfermedades nerviosas. Medicina interna. Rayos X. Lunes, Miércoles, Viernes: 5-7. Martes, Jueves, Sábado: 2-4. Olivos 794.

Dr. LABRA LETELIER
Nariz, garganta y oídos. Consultas: de 2-5. Compañía 1361.

Dr. ARMANDO LEON I.
Cirujano. Compañía 1909. Martes, Jueves, Sábado. 1-3. Teléfono 3845.

Dr. LOIS
San Pablo 1236. Medicina general. Vías urinarias. Sífilis. De 1 a 4.

Dr. LAVAL
Medicina interna. Amunátegui 31. De 1-2. Domicilio: Cochrane 346.

Dr. MONTERO
Enfermedades piel, sífilis y venéreas. Delicias 1694, esquina Castro.

Dr. MOORE FUENZALIDA
Enfermedades señoras. Cirugía. 1.30 a 3.30. Vergara 155. Teléfono 3074.

Dr. JUAN MARIN
Consultas: Amunátegui 85. Teléfono 3476.

Dr. MUJICA BARBE
Medicina interna. Ginecología, sífilis. 4.30-6. Nataniel 183. Teléfono 50.

Dr. MORALES BELTRAMI
Medicina general. Especialmente niños. Catedral 2257. De 1-2.

Dr. MORALES VILLABLANCA
Piel, sífilis, venéreas. De 3 a 6. Galería Alessandri 24.

Dr. JUAN MONTENEGRO M.
Enfermedades de niños. Compañía 1770. Teléfono 2120.

Dr. MALBRAN
Enfermedades internas y nerviosas. De 2 a 6. San Antonio 584.

Dr. OSCAR MELENDEZ
Medicina interna. Sífilis. Merced 778. De 3-5. Domicilio: Sazié 2007. Teléfono 2246.

Dr. MEZA OLVA
Estudios Europa. Medicina interna. Sífilis, 4 a 6. Dieciocho 268. Teléfono 1769. Domicilio: Mackenna 953. Teléfono 6, Santa Elena.

Dr. MOUAT S.
Ginecología, partos; ex-jefe Clínica Ginecológica Dr. Korner. Echaurren 225. De 1 a 4.

Dr. MUJICA
Hospital Niños. Santo Domingo 820. Teléfono 2415. Consultas: 1 a 4.

Dr. MUJICA
Profesor enfermedades de la vista, ojos artificiales. De 10 a 12 y 1.30 a 3. Recoleta 868.

MANUEL MORENO
Medicina general. Particularmente pulmón, estómago, intestinos. Tratamiento especial tuberculosis pulmonar. Estudios Europa. San Francisco 155. 2.30 a 3.40.

Dra. MAGDALENA NEIRA
Medicina general, señoras y niños, 2-4. Delicias 145.

Dr. NUÑEZ ZAMORA
Martes, Jueves, Sábado, 2-5, Matucana 289. Teléfono 291. Estación.

Dr. A. CUSTODIO POBLETE
Medicina interna y niños. Recoleta 65. De 1.30-3.30. Teléfono 4365.

Dr. ORREGO PUELMA
Médico Hospital San Juan de Dios. De 1.30 a 3.30. Agustinas 1214. Teléfono 1217.

Dr. LUIS OPAZO F.
Jefe Policlínica Niños. Profesor Sanhueza. Compañía 3007. De 1 a 3.30.

Dr. OEKLERICK
Medicina interna, enfermedades de niños. Teléfono 383. Catedral 1488.

Dr. MARCIAL PARADA
Oídos, nariz, garganta. De 3 a 5. Santo Domingo 831. Teléfono 1859.

Dr. ALBERTO PANATT
Médico jefe Policlínico, Prof. García Guerrero, Pulmón, Corazón, estómago. Hígado, Rayos X. Teléfono 1211. Huérfanos 1819. De 2 a 4.

Dr. DAVID PULIDO I.
Enfermedades niños. Santo Domingo 1790. Teléfono 2152. De 1 a 4.

Dr. PRUNES
Estudios Europa, Jefe Clínica, Piel Sífilis. Venéreas, Merced 490. Casilla 896.

Dr. PANTOJA
Corazón, pulmón, estómago, sífilis 2 a 4, 7 a 8. Teléfono 574. Santo Domingo 1030.

GUILLERMO PUELMA
Médico cirujano, 171, Avenida Vicuña Mackenna. Ausente en Europa.

Dr. OSCAR PERALTA
Medicina general, señoras, 3 a 4.30 Prat 672. Teléfono 194. Matadero.

Dr. PAREDES P.
Ex-jefe Clínica Prof. Korner. Enfermedades señoras. Medicina, cirugía 2 - 4. Amunátegui 33.

Dr. QUIROGA
Enfermedades nerviosas y mentales Puente 583. Consultas: de 2 a 5.

Dr. NACIANCENO ROMERO
Laboratorio, Puente 582. (De 5 a 7). Casilla 3871.

Dr. EDUARDO DE RAMON
Regresó de Europa. Cirugía, enfermedades señoras, 1 a 3. Agustinas 1606. Teléfono 3623.

Dr. ALBERTO RAMUSEN J.
Carmen 47. De 4-6. Teléfono 3022. Riquelme 47. De 1 a 4. Teléfono 1642

Dr. JOEL RODRIGUEZ P.
Estudios Europa. Medicina interna. Especialmente estómago, intestinos. Rayos X. De 2 a 4. Amunátegui 539. Teléfono 2810.

Dr. DEL RIO GUNDIAN
Medicina interna. De 2 a 4. Trasladóse, Santo Domingo 2064.

Dr. ROBERT DE LA MAHOTIERE
Estudios París, Berlín. Médico Hospital San Juan de Dios. Especialista en enfermedades corazón. Electrocardiografía. Rayos X. Ortodiografía. Poligrafía. Compañía 1973. De 2.30 a 5. Casilla 3343.

INSTITUTO SANITAS
AGUSTINAS 1955
Laboratorio. Autovacunas. Radioscopías. Terapia de Radium y de Rayos X. Luz ultra-violeta. Aplicaciones eléctricas. Inhalaciones de Radium. Baños de ácido carbónico. Diatermia.

Dr. SCROGGIE
Especialidad enfermedades de niños Jefe de clínica de niños, Universidad de Chile. Consultas de 2 a 4 P. M., Claras 490.

Dr. SUAREZ ALVAREZ
Oculista, jefe Clínica Oftalmología. Trasladóse Compañía 1480. De 1-3.

Dr. CESAR RODRIGUEZ LEON
Medicina interna general, adultos y niños, 1 - 3, Catedral 2607.

Dr. SANCHEZ DEL POZO
Medicina interna. De 2 a 4. Monjitas 559. Teléfono 3828.

Dr. SANTANDER
Estudios Europa, corazón, riñón, sífilis, especialmente estómago, intestinos. Rayos X. Laboratorio Alameda 2131. De 2 a 5.

Prof. Dr. SOTO PARADA
Laboratorio Clínico. Moneda 1023. De 3 a 6.

Dr. MARCOS A. SEPULVEDA E.
Laboratorio, Bandera 736. Teléfono 228. Exámenes completos sangre, orina esputos, etc. Cultivos auto-vacunas. Abierto a toda hora.

Dr. CRISTOBAL SAENZ
Estudios en Europa. Afecciones médico-quirúrgicas del abdomen. Especialmente estómago, sífilis. Rayos X 2 a 4. Agustinas 1899. Teléf. 3098.

GABINETE DE MECANOGRAFIA
Instituto Superior de Educación Física. Morandé 750. El Gabinete estará a cargo del doctor.

E. SIEVERS
Consultas: Martes, Jueves y Sábado De 4 a 5.

CARLOS SEAMAN
Médico cirujano. Regresó. Consultas: 1.30. Delicias 2391.

Dr. STOLTING
Oculista. Médico recibido, Alemania y Chile. Compañía 1392. De 3 a 5.

Dr. HELLMUTH SIEVERS W.
Médico cirujano. Domicilio Molina 632. San Antonio 375. 2 a 3.30.

Dr. TAPIA FERNANDEZ
Maestranza 1106. Consultas: de 2 a 3.50.

Dr. TORRES TORRES
Jefe Clínica Prof. Korner. Enfermedades señoras y cirugía. Catedral 1249. De 2 a 5.

Dr. VEGA MACHER
Exclusivamente pulmón. Nataniel 109. De 2 a 5.

Dr. RAUL VENTURA JUNCA
Médico Hospital Salvador. Medicina interna. Corazón y sangre. 4.30-5. Monjitas 559. Teléfono 3828.

Dr. VILLAGRA
Estudios Europa. Unicamente pulmón. Rayos X. 2-6. Dieciocho 437 A. Teléfono 134. (Parque).

Dr. J. M. VERGARA KELLER
Regresó Europa. Partos. Ginecología. Agustinas 828, De 2-4. Teléfono 2855.

Dr. JAIME VIDAL OLTRA
Ex-Director Sanatorio San José. Pulmón, corazón, tubo digestivo. Laboratorio, 3-5. Puente 557.

Dr. G. P. VIDAL S.
Consultas: 4 a 6. Delicias 2646. Teléfono 245. (Estación).

Prof. VARGAS SALCEDO
Cirujano. Martes, Jueves y Sábado. 2 a 5. Teatinos 354. Teléfono 1060.

Dr. VICUÑA HERBOSO
Jefe Clínica, servicio Prof. García Guerrero, Hospital San Vicente. Medicina interna, especialmente enfermedades del corazón. Martes, Jueves, Sábado, 2.30 a 4.30. Almirante Barroso 270. Teléfono 1053.

Dr. YAÑEZ G.
Estudios Europa. Piel. Sífilis. Venéreas; trasladóse Compañía 1776. De 3-6. Casilla 618.

Dr. WAUGH ALDUNATE
606-914. Estudios en Europa. Medicina interna especialmente enfermedades internas. Venéreas, Sífilis. Reacción Wassermann. 2-4.30 Compañía 1863.

Dr. MAURICIO WEINTEIN
Piel, Sífilis, blenorragia y venéreas. Radioterapia y luz ultra-violeta. Especialidad en Europa. Agustinas 1357. De 2 a 5.

Dr. WIREN
Oídos, nariz, garganta. Compañía De 2 a 3.

DENTISTA

Dr. CLODOMIRO CONTRERAS
San Antonio 451. Teléfono 3692. Horas: 9-11 y 3-6.

Dr. CERDA LOPEZ
Dentista. Atiende en la Clínica Doctor Valenzuela Basterrica, Riquelme 17. Teléfono 1642.

Dr. GALLARDO GONZALEZ
Cirujano dentista. Estudios Philadelphia. Consultas diurnas y nocturnas. Echaurren 26. Regresó.

Dr. A. DE LA FUENTE
Trasladóse Catedral 1230. Larga práctica Dr. Valenzuela Basterrica.

FORTUNATO ENCINA
Especialmente puentes, placas, coronas, extracciones. Huérfanos 781.

CLINICA DENTAL FERRARI O. Y M. VALDIVIESO MORALES
Precios módicos. San Antonio 11

PEDRO MENDEZ
Estudios Estados Unidos, Europa. Precios antiguos. Huérfanos 781.

MUÑOZ LOBOS Hnos.
Extracciones sin dolor, Somnoformo, puentes, placas. Tratamientos rápidos. San Diego 807-448.

LUIS PLAZA
Diez años Jefe Clínica Prof. Valenzuela Basterrica. Extracciones difíciles, cloroformo. Serrano 42, bajo, próximo Delicias.

CLINICA DENTAL Dr. VALENZUELA BASTERRICA
Atendida por Médico - Cirujano y cuatro Dentistas especialistas. Riquelme 47. Teléfono 1642.

DOCTOR ROGAT
ESPECIALISTA PIORREA-ALVEOLAR
ENCIAS SUPURANTES
DIENTES MOVIBLES
BOLSA COMERCIO
OF. 212-213.

VETERINARIOS

SCHMIDT HERMAN
Enfermedades animales en general. Llamados domicilio. San Antonio 457, Teléfono 3649, de 9-11 y 2-4.

HOSPITAL VETERINARIO
Alberto Guerrero
Médico veterinario. Ingeniero agrónomo, Cotapos 1186 (Independencia). Teléfono 10, Palma.

ARQUITECTOS

EDUARDO TASSO
Construcciones, transformaciones y reparaciones. Honorarios: 10 por ciento. Planos y presupuestos. Huérfanos 1258.

MATRONAS

SARA OSORIO DE GONZALEZ
Matrona. Pensionado particular para partos y curaciones internas. Asistencia a domicilio. Rosas 111.

PENSIONADO PARTICULAR
Mercedes Rojas, Matrona. San Diego 930. Recibo enfermas, curaciones internas. Consulta toda hora.

MATRONA ERAZO
Recibe pensionistas. Atiende a domicilio. Inyecciones. Huérfanos 216.

Mme. E. PRAGNAUD
Matrona francesa. Trasladóse Avenida Matta 72, entre Vicuña Mackenna y Santa Elena.

CLINICA PRIVADA DE OBSTETRICIA
Señora Reyes, Matrona Ginecologista. Establecimiento moderno atendido por dos cirujanos especialistas. Recibo enfermas de todas partes del país. Partos. Precios módicos. Consultas gratis. Esmeralda 63.

ANA G. VARGAS BARRERA
Partos. Recibe pensionistas. Cochrane 985.

MATERNIDAD PARTICULAR
Recibo pensionistas. Partos desde $ 50. Curaciones. Consultas gratis. San Diego 267.

CARMELA TORO G.
Parto. Asistencia toda hora. Recibo enfermas. Matucana 643.

"PENSIONADO Dra. VICENTINI"
Recibo enfermas de provincias, meses, días. Asistencia completa. Partos, 50 pesos. Turnos permanentes. San Diego 57.

Empresa Forlivesi
POMBAS FUNEBRES
Compañía 1037 - 1041
Teléfono Inglés 377

NOTA.— La más antigua y acreditada.—Servicios de 1.a clase a precios sin competencia.

Servicio nocturno permanente.

DEFUNCION

Habiendo dejado de existir nuestra inolvidable mamacita y suegra, señora

Emilia B. vda. de Descalz

Rogamos a nuestros amigos y a los que lo fueron de ella, se sirvan acompañar la traslación de sus restos hoy Viernes 19, al Cementerio General, a las 4 P. M.

El cortejo partirá de Avenida Matta 475.

Servicio que agradecerán sus hijos

María Descalzi de Pérez
Celeste Descalzi
Capitán Alfredo Pérez Valdés

LA CONFIANZA
POMPAS FUNEBRES
SAN ANTONIO 62
Teléfono 689

NOTA.— Por fabricar en nuestros talleres todos los artefactos necesarios para una correcta presentación, ofrecemos servicios completos a precios muy inferiores a cualquiera otra Empresa.— A los empresarios de provincias, hacemos grandes descuentos.

Elixir Estomacal
de Saiz de Carlos (STOMALIX)

Es recetado por los médicos de las cinco partes del mundo porque tonifica, ayuda á las digestiones y abre el apetito, curando las molestias del

ESTÓMAGO É INTESTIÑOS

el dolor de estómago, la dispepsia, las acedias, vómitos, inapetencia, diarreas en niños y adultos que, á veces, alternan con estreñimiento, dilatación y úlcera del estómago, etc. — Es antiséptico.

De venta en las principales Farmacias del Mundo y en **MADRID, Serrano, 30** (España)
desde donde se remiten folletos á quien los pida.

SE CITA

a concurso para proveer dos puestos de matronas ayudantes en la Maternidad del Salvador. Se reciben bases y condiciones en ese servicio hasta el 15 de Noviembre.

LA DIRECCION.

ENFERMOS DEL ESTOMAGO

(Acidéz, dispepsia, debilidad y úlceras al estómago)

Riñones, hígado, intestinos, vejiga etc., sanarán radicalmente en pocos días con **Té Araucano** (La mejor y más sabia combinación científica de yerbas medicinales. Precio Paquete $ 3.00.

Se vende únicamente en SAN IGNACIO 247 (Casa Particular)

Pedidos de provincia, a HUMBERTO PINTO DIAZ. CASILLA 5050. SANTIAGO

DEFUNCION

Ha fallecido en Valparaíso la señorita

Inés González F.

Sus restos llegarán a la Estación Mapocho, hoy a las 4.55 P. M., y no ayer como equivocadamente se anunció. Rogamos a sus amigos y a los nuestros, se sirvan acompañarnos al Cementerio General.

Sus hermanos: **José, Dorila, Abdona, Carmela y Jesús G. de Vivanco.**

LUTOS

Encontrará usted el mejor surtido en plaza, en el MANTO ELEGANTE
Pasaje Matte 28
Especialidad en Tocas y Sombreros de Crepé y Georgette.

La Casa no tiene sucursal.

VENTA

del rico menaje de la señora **LIA PRIETO DE ALVAREZ,** por ausentarse de Santiago.

Ejército 182

Se arrienda la casa.

Barraca de Fierro y Maestranza "ITALIA"
NATANIEL 469. — TELEFONO 271, PARQUE

Acaba de recibir fierro redondo y plano, vigas doble té y canal surtido completo, planchas de acero, llantas canto redondo, fierro galvanizado liso, alambre cobrizado N.o 10, etc., etc.

CAMILO PIZARRO P.

AL PUBLICO
SOCIEDAD ANONIMA "COMPAÑIA DE INSTALACIONES ELECTRICAS"
LUZ Y FUERZA MOTRIZ

aprobada por Decreto Supremo N.o 545, de 13 de Abril de 1923.
Desde esta fecha la Sociedad inicia sus trabajos dando grandes facilidades de pago.

OFICINAS: AGUSTINAS 1320
TELEFONO INGLES 3862. — CASILLA 778
O-11

POMPAS FUNEBRES
"La Humanitaria"
San Diego esquina Concepción
TELEF. 244. MATADERO
Servicios desde 30 pesos.
Abierta toda la noche.

Sacador de punteras

y punteador con recomendaciones, se necesitan.

Placer 599

SITIO CERRADO

en **CARTAGENA, PLAYA CHICA;** se vende. Datos

E.—CASILLA 2251

Carbón

espino de más de 60 k., quillay de 1.a clase. Leña seca de monte y Talhuén; vende a precio más bajo.

SAN FRANCISCO 697

EN ROMERO 2531

Se arrienda en cité, casita independiente con 4 piezas, 3 de servicio, galería, gran patio, luz eléctrica.

CANON: $ 250.00

COKE

Por partidas de 50 quintales para arriba, se vende en la Fábrica San Borja, a $ 7.70 los 46 kilos, puesto en la Fábrica y sin sacos.

Compañía de Consumidores de Gas de Santiago

FOLLETIN

(32)

EL MISTERIO DE LA QUINTA TREBASOFF

(ROULETABILLE EN RUSIA)

por GASTON LEROUX

escenario y al público. En aquel mento bajaba el telón, termina- la primera parte del número Annouchka. No tardó en su- rse a los amigos Tadeo Tchichkof, el traficante en maderas, e venía de entre bastidores.

—He visto a la bella Onoto, que sea sus medias—dijo el lituano ndo con mucha satisfacción.— uí por lo menos hay piernas: e daréis noticias de ellas. Pero la ñorita está furiosa con el triun- de Annouchka.

—¿Quién te ha llevado al cuar- de la bella Onoto?—preguntó anasio.

—El propio Gounsovski, querido igo. ¿No sabes que es un gran cionado?

—¡Ya lo creo! Y os diré, amigos os, que no es mal conocimiento. año pasado me hizo un pequeño vicio en Bakou. ¡Buen conoci- ento en tiempos de trastornos blicos! !

—¿Trabajas ahora en petróleo?

—Un poco de todo. ¡Hay que narse la vida! Tengo un pozo . ¡No es gran cosa! Y además,

—¡Qué hormiguita es este Tadeo!—dijo Atanasio Georgevitch, golpeándole en el muslo con su terrible puño.—Gounsovski habrá venido a vigilar por sí mismo el debut de Annouchka. ¿No es eso? ¡Sólo que el pícaro entra en el cuarto de la bella Onoto!

—¡Bah! ¿Crees tú que se apura? ¿A que no sabes con quién cena esta noche? Con Annouchka, amigo mío; y estamos invitados.

—¿Cómo así?—preguntó el alegre consejero del Imperio.

—Parece que Gounsovski es quien ha decidido al Ministro a permitir el número de Annouchka, afirmando que él respondía de todo; pero en recompensa ha exigido de Annouchka que consentiría en cenar con él la noche de su estreno.

—¿Y Annouchka ha consentido?

—Parece que era la condición. Además, se dice que Annouchka y Gounsovski se llevan bien. Gounsovski ha prestado a Annouchka muchos servicios. Se le supone de paraguas!—exclamó Atanasio Georgevitch.

—¿Le has visto de cerca?—preguntó Ivan.

—He cenado con él, y palabra de honor que no lo digo por alabarme.

—Eso me ha dicho — repuso Tadeo. Cuando supo que estábamos juntos, me dijo: "¡Traedle; es un muchacho seductor, un tenedor formidable! Y que os acompañen también Iván Petrovitch y todos vuestros amigos. Cuantos más locos se juntan, más se ríe".

—¡Ah! Si yo cené en su casa —gruñó Atanasio,—fué porque absolutamente quiso prestarme un servicio.

—¿Hace, pues, servicios a todo el mundo ese hombre?—preguntó Iván Petrovitch.

—Exactamente. ¡Palabra de honor! Y le va muy bien así—repuso Atanasio. ¿Cómo queréis que un jefe de la Okrana pueda subsistir si no hace favores a todo el mundo? A todo el mundo, amigos míos: creedme; y aún complaciéndose en ello. Es preciso que un jefe de Okrana esté bien con todo el mundo y su padre, como dice el jocoso La Fontaine (¡se conocen los autores!), si tiene apego a su destino. ¿Me habéis comprendido?

Atanasio se rió con toda la bo- Rouletabille una ojeada para observar si el joven había apreciado toda la sal de su conversación; pero Rouletabille estaba harto ocupado en descubrir allá abajo, en el fondo de un palco, un personaje muy rebozado en una mantilla de blonda negra a la española, para responder con una sonrisa consciente a la mímica de Atanasio.

—¡Vaya si sois niños! ¡Y bien niños! ¿Creéis que un jefe de la policía secreta — añadió el abogado—ha de ser un ogro? ¡Ca! ¡De ningún modo! En ese puesto de confianza hay que ser como un borrego. ¿Me entendéis? ¡Cómo un borrego! Y Gounsovski es dulce como un borrego. Una vez he cenado con él. ¡Es un borrego cargado de sebo! Tiene la cara hinchada por el sebo. Estoy seguro de que si le abrieran en canal, no se le encontraría más que sebo. Cuando se le estrecha la mano, se siente la impresión de tocar sebo. ¡Palabra! Y cuando come, tiemblan sus carrillotes de sebo. Y con todo eso, está calvo. Su cráneo es mantecoso. Habla suavemente, a la vez que mira con sus ojillos de cordero que pide teta.

—¡Ah, ah! ¡Es Natacha!—murmuró en aquel momento el repórter.

—¡Sí, exactamente! ¡Natacha es; reo binóculo para ver mejor lo que miraba el joven periodista francés. ¡Ah! La pobre muchacha hace ya mucho tiempo que quería ver a su Annouchka.

—¡Cómo! ¿Es Natacha? ¡Ah, sí; es Natacha!—dijeron los otros. Está con los padres de Boris Mourazof.

Pero Boris no está—dijo sonriendo Tadeo Tchichnikof.

—No andará muy lejos. Si estuviera ahí, ya hubiéramos visto a Miguel Korsakof. Se vigilan mutuamente.

—¿Cómo se habrá separado del General? Había dicho que no volvería a salir de casa.

—Excepto para ver a Annouchka—replicó Iván. Tenía tanto empeño en verla, que en mi presencia le valió una reprensión de Feodoro Feodorovitch y ásperas amonestaciones de Matrena Petrovna. Pero lo que las muchachas quieren, Dios lo quiere. ¡Así sea!

—A la verdad—dijo Atanasio,—Iván Petrovitch tiene razón. Desde que leyó que Annouchka debutaría en Krestowsky, no tenía otro pensamiento. Decía que no moriría sin haber visto a esa gran artista.

—Y por poco la pega su padre —añadió Iván,—y hubiera hecho bien. Debe de haber arreglado la escapatoria con Boris y sus pa- nora que su hija ha venido a aplaudir a la heroína de la estación de Kazan. Verdaderamente, amigos míos—volvió a decir Atanasio, — eso es una desvergüenza.

—Preciso es decir—replicó Tadeo—que Natacha es estudianta; una verdadera estudianta. Ahora hay desgracias de esa índole en todas las familias. A propósito de lo que hace un momento decía Iván, recuerdo que delante de mí rogó un día a Miguel Korsakof que le avisara el día que cantase Annouschka. Mejor dicho, le dijo que quería hablar con esa artista, si fuera posible. Miguel la reprendió en mí presencia; pero, lo mismo que los demás, no sabe rehusarle nada. Está en mejor situación que cualquiera otro para poner a Annouschka en relación con un amigo, pues, no hay que olvidar que él fué quien llegó tan a tiempo para libertar a esa endiablada mujer llevándole el indulto, y seguramente que la joven no lo habrá olvidado, si es que tiene apego a la vida.

—Quien conozca a Miguel Nikolaievitch, sabe que en aquel caso se limitó a cumplir con su deber—dijo doctoralmente Atanasio Georgevitch. No hubiera dado un paso más por salvar a Annouschka. Y ahora no comprometería su carrera entrando en casa de una que no en balde ha sido apodada Atrapa-moscas.

—¡Cuidado, que nosotros vamos a ir a cenar esta noche a casa de Annouschka!—dijo Iván.

—No es lo mismo. Nosotros hemos sido invitados por Gounsovski. No lo olvidemos, por si algún día se comentara el hecho—dijo Tadeo.

—A la verdad, Tadeo, acepto la invitación del honorable jefe de nuestra admirable Okrana, porque no quiero desairarle. Yo ya he cenado en su casa, y volviendo a sentarme a la mesa frente a él, es como si correspondiera a su fineza. ¿Qué dices a ésto?

—Ya que has cenado en su casa, dinos qué clase de hombre es, aparte el sebo—preguntó el curiosísimo consejero del Imperio. ¡Se han dicho de él tantas cosas, tantas! Verdaderamente, es un hombre con quien más vale estar bien que mal. Yo también acepto su invitación. ¿Cómo rehusarla?

—Yo—agregó el abogado—no le conocía cuando quiso prestarme un servicio. Nunca había hablado con él. Un agente de la policía secreta vino a invitarme a cenar por orden suya, o a lo menos creí comprender que cometería un error rehusando aquella invitación, como tú has dicho, Iván Petrovitch. Yendo a su casa, [illegible]

LOTERIAS - LOTERIAS

DE BENEFICENCIA NACIONAL ARGENTINA A SORTEARSE PROXIMAMENTE

OCTUBRE 23 y 31, de $ 80,000 arg.; ENTERO: $ 70; QUINTO: $ 14 chilenos.
OCTUBRE 23 y 31, de $ 20,000 arg.; ENTERO: $ 25; QUINTO: $ 5 chilenos.

¿Quiere usted ganar en la Lotería? Adquiera sus billetes UNICAMENTE en la
CASA E. TURRI
GALERIA GÜEMES 356 — CASILLA 1772

DEL HOSPITAL DE CARIDAD, DE MONTEVIDEO A SORTEARSE PROXIMAMENTE

OCTUBRE 18, de $ 50,000 oro; ENTERO: $ 90; QUINTO: $ 18 chilenos
OCTUBRE 24, de $ 20,000 oro; ENTERO: $ 50; QUINTO: $ 10 chilenos.

se ha dado para luego quedarse a la mitad del camino".

Antes de salir de Barcelona, Primo de Rivera dirigió una vibrante alocución a las tropas. "Como un solo hombre y con una verdadera disciplina, la del amor a la patria, la que bucea en las conciencias hasta encontrar el verdadero deber, para sacrificarlo todo: vida, aureola, paz, familia... habéis respondido a la orden que os dí, cuando estaba cierto de que, como pueblo y como ejército teníais el ansia de socorrer a la madre España. Dios y la patria os lo pagarán".

Puesto en la posibilidad de una resistencia, agregaba: "No admito ni por un momento la hipótesis de que el que fué gobierno (pues ya no lo es para nosotros) pretenda lanzar en defensa de sus puestos, aunque quiera cohonestarlos con la defensa de la dignidad del poder público (la dignidad para ejercerlos) fuerzas de otras regiones contra nosotros. Ni ellas vendrán, ni si vinieran tendrían la moral que nosotros tenemos para recibirlas. No hay, pues, más que esperar y resistir, hasta ver logrado el fin que ansiamos, y caiga sobre el gobierno la responsabilidad de lo que traiga su tenacidad en defender lo indefendible. Por mi parte prefiero legar a mis hijos la guerrera agujereada por las balas, como don Diego de León, que una librea, signo de servilismo, de los que aniquilaron a mi patria".

A esta alocución siguen las disposiciones declarando el estado de guerra.

Barcelona hizo una inolvidable despedida a Primo de Rivera al partir para Madrid. La estación estaba imponente. Se hallaban en ella todos los jefes y oficiales de la guarnición, más un numerosísimo elemento de alta significación en la vida comercial y fabril. Destacábanse entre la concurrencia los miembros más conocidos de la Liga Regionalista. Uno de ellos dijo a Primo de Rivera:

—Mi general: suponemos que ahora meterá en la cárcel a los ladrones.

—A eso voy a Madrid— contestó el caudillo.

En el automóvil que le condujo desde la capitanía a la estación le acompañaba, entre otros, el coronel Nouvilias, último presidente de las Juntas de Defensa. Señalo el detalle, porque es significativo.

Una vez en la estación, Primo de Rivera abrazó al alcalde de la ciudad, diciendo:

—Un abrazo para Barcelona.

El alcalde le devolvió el abrazo, respondiendo:

—Un abrazo en nombre de Barcelona.

Asomado a la ventanilla del vagón dijo el jefe del pronunciamiento: "Barceloneses; os aseguro que hemos de hacernos acreedores a la confianza que en nosotros habéis depositado. Vamos a Madrid para acabar con el favoritismo y a encarcelar a quienes han traicionado al país. Vamos a hacer una España grande y sincera, una España nueva".

Imponente ovación. El obispo, que se hallaba en el andén, bendijo al general, redoblándose entonces los aplausos. Primo de Rivera añadió: "Españoles: esos aplausos son el reflejo de lo que siente todo el pueblo español, expresado por un núcleo vigorosísimo de Barcelona, que es nuestro mayor tónico, nuestra mayor fe. Yo os juro que responderé a la confianza que habéis depositado en mí".

Y partió el tren, en medio de un entusiasmo indescriptible.

Al cruzar el tren, a las dos de la mañana, por Zaragoza el general de la plaza, señor Palanca, con toda la oficialidad de la guarnición, estaban en los andenes. Los dos generales, promotores principales del movimiento se abrazaron. Primo de Rivera le dijo: "Vuestro telegrama de adhesión fué lo que más me alentó en esta empresa". Un coronel preguntó al capitán general de Cataluña por la suerte de Alba.

—A Alba—repuso Primo de Rivera— le tengo abiertas las puertas de la cárcel. A la media hora de encargarme de la presidencia del gobierno le meteré en prisión. Si ha pasado la frontera le buscaré. Tengo ya abierto proceso contra él, y no le servirán los preceptos de la ley de extradición para escapar al castigo.

El día del pronunciamiento, Primo de Rivera hizo diversas manifestaciones que he de recoger en breve síntesis por lo que tienen de programa, aunque sea en esbozo.

LAS CAMARAS

Se disolverá el Parlamento. Se corregirán vicios internos, sometiéndole a un régimen de economía. El jefe del pronunciamiento no ha dicho nada sobre convocatoria a nuevas elecciones.

BUROCRACIA

Se propone dejar cesantes a un crecidísimo número de "empleados supuestos que figuran sólo en las nóminas y jamás pisaron las oficinas". En tal sentido anuncia medidas de gran ejemplaridad.

LAS RESPONSABILIDADES

Piensa recoger la labor de investigación de la comisión de los 21 diputados. "Como todo debe estar ya investigado a estas horas, lo someteremos a sentencia rápida de magistrados prestigiosos que no hayan intervenido en la lucha política y de pasiones, que hace temer ya hasta de la rectitud e imparcialidad de los jueces. Esperamos que en breve quedará satisfecha el ansia de justicia, no de persecución, de la opinión pública".

LA SOLUCION DE LA CRISIS PROVOCADA POR EL MOTIN MILITAR.—EL GENERAL PRIMO DE RIVERA SALE DEL PALACIO REAL, DESPUES DE RECIBIR DEL REY DON ALFONSO LOS PODERES PARA FORMAR EL NUEVO GOBIERNO.

MARRUECOS

De este punto habló con cautela. Sólo fué claro al referirse a lo que se llama acción política, que tanto se ha prestado a la corrupción. Nunca he querido hablar en mis correspondencias claramente sobre este punto. He aquí lo que dice Primo de Rivera: "No consentiremos que haya dádivas al enemigo, porque tal sistema es el más caro, el más retardatario, el más ineficaz y el más indigno, aunque acaso haya sido el más provechoso para los que lo han implantado y, sobre todo, para los que lo han desarrollado en gran escala; porque a esto antes se dedicaban un par de millones al año, y aún menos; en los dos últimos, los gastos sin justificar pasan de 21 millones, y ya se ve lo que ha progresado el camino de la paz".

REGIMEN INTERNO Y REGIONALISMO

Sobre este punto, sus ideas tienden a la descentralización administrativa y aún a cierta forma de régimen federal. Quiere hacer una nueva división gubernativa, judicial y quizá militar, tendiendo a dar robustez a la región y delegando en ella el Estado importantes servicios ahora centralizados; "pero sin que los lazos patrios se relajen, ni siquiera se discutan; en España no habrá más que una bandera, la española". Después afirma que se respetarán los idiomas regionales, "porque tienen tradición, amor y belleza; pero incrementaremos el conocimiento y uso de la lengua castellana, en bien de los nacidos en todas las regiones, que sin este instrumento verían muy reducidos sus horizontes de actividad; y a esto nadie se podrá oponer ni resistir más que a título de malquerencia a España, que no se puede consentir más que con la debilidad y falta de dignidad con que se ha venido ejerciendo el poder público, el cual transigía con todo a cambio de no soltar la presa de lo que le interesaba groseramente. Cataluña ni otra región alguna tendrán que sufrir nada por nuestro advenimiento al poder. Ahora, el morboso sentimiento catalán de hostilidad a España, que tan criminalmente y con tal abandono por parte de los gobiernos se ha venido dejando desarrollar en la escuela, en el púlpito y en la cátedra, sin que los abominables políticos del antiguo régimen pusieran en ello remedio, ese sentimiento, digo, procuraremos desterrarlo por el mismo medio que se ha creado; es decir, por la predicación, y cuando sus manifestaciones sean malintencionadas o rebeldes, las ahogaremos también a la fuerza. Aún estamos todos, catalanes y castellanos, a tiempo de salvar el concepto y el amor de españolismo, premisa de convivencia eficaz y cordial, y por mi parte he tomado tal amor a Cataluña, que lo que más anhelo es servirla y tener reciprocidad de sentimientos, y espero lograrlo totalmente."

FRANCISCO GRAND-MONTAGNE

DE EUROPA.— Ha regresado de Europa la señora Emilia Fernández de Vaccaro, sus hijas Graciela y Carlos y el señor Alfredo Commentz Vaccaro.

EXPOSICION.—Circula la siguiente invitación:

"Rivas y Calvo, tienen el honor de invitar a Ud. a la Exposición de los cuadros originales del "Grupo Montparnasse", compuesto de los artistas: Enriqueta Petit, Manuel y Julio Ortiz de Zárate, José Perotti y Vargas Rozas, que se inaugurará en sus salones, el Lunes 22 del presente a las 4 P. M.

CONFERENCIAS UNIVERSITARIAS.—Se ha repartido la siguiente invitación:

"El Rector de la Universidad de Chile, tiene el agrado de invitar a Ud... a la conferencia que dará en el Salón de Honor de la Casa Universitaria, el Jueves 18 del presente, a las 6 1|2 de la tarde, la señora Amanda Labarca, de la Facultad de Humanidades.

Santiago, Octubre de 1923.

Tema: "Bases sociales del feminismo."

MATINEE.—Las señoritas Berta y Gabriela Infante del Sol, ofrecerán el Domingo 21 del presente una matinée a un grupo de sus relaciones.

BAUTIZO.—Ha sido bautizado Carlos Manuel Tuñón Cerda, hijo de don Carlos Tuñón Avaria y de la señora Lucrecia Cerda de Tuñón.

Fueron padrinos el señor Jorge Cerda Silva y señora Mercedes Avaria de Tuñón.

Impuso los óleos el obispo de Ancud, monseñor Antonio Castro.

COMIDA.— Mañana Sábado se efectuará la comida que un grupo de amigos ofrecen a don Eduardo Salas Pereira con motivo de su matrimonio.

Las adhesiones se reciben en el Restaurant Santiago.

ENFERMOS.—Se encuentra delicada de salud la señora Luz Donoso de Baeza.

—Se encuentra delicado de salud don Remaldo Barrientos.

BAILE

Cursos rápidos y en privado, colectivos diurnos o nocturnos. Las academias de libre práctica, dedicadas a los alumnos, tienen lugar los Miércoles y Sábados en vermouth. **M. AGUILAR, Profesor práctico y de más actualidad, NATANIEL 135.**

¿DESEA UD. CONSERVAR SU CUTIS FRESCO Y SANO?
Use
CREMA NAYADE
Que vende la Casa Francesa
O-20

Teatro Municipal
HOY A LAS 9 P. M. — 38.a NOCHE DE ABONO
EL BARBERO DE SEVILLA
DIRECTOR: JULIO FALCONI
H. Gagliasso, S. Salvati, A. Pilotto, G. Mansueto, A. Muzio
Mañana: dos funciones: a las 3.45.— 8.a matinée de abono con GIOCONDA. — NOCHE: en 39.a de abono, "LORELEY".

EN EL VAPOR "SANTA ELISA".—En el vapor "Santa Elisa" de la Grace Line, que partió de Valparaíso con destino a Nueva York y puertos intermedios de Suramérica, se embarcaron las siguientes personas:

Edwards Fisher, señora Edwards Fisher, señor Osvaldo de Castro, señor Jorge Roberti, señor A. Jetry, Dr. W. Drascher, señor T. Espinoza, señora W. D. O'Brien, señoritas M. y A. O'Brien, señor José Echeverría, señor Leonardo Lira, señor Javier Villanueva, señor Paul Pensotti, señorita M. Evans, Woodsend, señor H. Walter Piel, señora H. Walterspiel, señor Humberto Gagliasso, señor Carlos Lukesh, señor Julio Labertonier, señor Emilio Dusckek, señor Rufino Godoy Ramos, señorita Fidela Godoy, señor Oscar Barrios, señor Russel C. Tinsley, señor Salustiano Barraza B. y señor Lester Straus.

CENTRO FEMENINO DE ESTUDIO.—Hoy 19, Viernes, Corte de 10 a 12.

A las 6 1|2 tendrá lugar la conferencia que sobre Colón y su conquista dará el contralmirante señor L. Javier Martín.

Por la premura del tiempo no se ha enviado invitación a las relaciones del señor Martín. Se les invita por la prensa. La entrada es libre. Escogidos números de música amenizarán el acto.

CONSEJO NACIONAL DE MUJERES.—Hoy a las 6 de la tarde se efectuará la 2.a disertación que sobre "Derecho al sufragio" hace en este Centro el señor Nicolás Novoa Valdés.

Tratará sobre los siguientes puntos: "Origen de los Estados modernos.—Derecho divino.—Críticas de la idea religiosa en la política. —Moralidad innata de los hombres.—Rousseau.— Primeras ideas de las democracias modernas.—El pecado original.—La Revolución.—Francesa y algunas de sus consecuencias.

Se invita a estas clases a la sociedad de Santiago y a todas las personas que se interesen por asistir.

OPERACIONES.—El Lunes en el Pensionado del Hospital de San Borja fué operada la señora Carolina N. v. de Jofré, con toda felicidad.

—Ha sido sometida a una delicada operación en el Pensionado del Salvador, la señora Claudina G. de Espina.

Su estado es satisfactorio.

RIFA DE UNA LAMPARA.—En el sorteo de la lámpara, cuyos boletos se vendieron en la kermess francesa, salió premiado el número 47; su poseedor puede retirar la lámpara en el Círculo Francés Ahumada 350.

DON CARLOS LUCO HUICI.—En la madrugada del Miércoles último, dejó de existir en Valparaíso, víctima de repentina enfermedad, a la edad de 53 años, don Carlos Luco Huici, perteneciente a una distinguida familia de nuestra sociedad.

El señor Luco Huici era uno de los más meritorios y antiguos empleados de la Aduana de Valparaíso, y siempre se captó, por su carácter bondadoso, hombría de bien y caballerosidad el general y sincero afecto de cuantos le conocieron.

Su fallecimiento, que ha sido hondamente lamentado en nuestros círculos sociales, enluta numerosas y distinguidas familias de ese puerto.

CLUB DE SEÑORAS.—Para mañana a las 6 1|2 se anuncia una hermosa audición musical con el siguiente programa:

1.o Albéniz. Castilla. Para piano, señorita Elsa Guzmán (clase del señor Carlos Debruyere).

2.o Néruda. a) Berceuse. Seitz b) Molino en el bosque. Para violín, señorita Olga Chassin T., (Clase del señor José Varella).

3.o Chopin. Vals. señorita Olga Guzmán.

4.o Verdi. Traviata. Di Lorenza e il mare. Canto, señor Pedro Busfries. Clase del señor Miguel Basaure.

5.o Balakiew Ginka. La alondra. (piano, señorita Elsa Guzmán).

6.o Romanza para canto, señorita Rosa Montero, clase de la señorita M. Pellizari.

7.o Grieg. Carnaval. Para piano. Srta. Elsa Guzmán.

8.o Soro. Romanza para violín. Srta. Rebeca Rosemblit, clase del señor L. Navarro.

9.o Chopin. a) Estudio N.o 3. Kreisler b) Penas de amor (para piano, señorita Rubith Figueroa, clase del señor G. Deker.

Pueden asistir a esta tarde musical quienes lo deseen.

Biógrafo.—Esta tarde a las 6 1|4 se exhibe la bella cinta "Y hay todavía quién duda de Dios". Es magnífica obra de arte de Thos. H Ince, según la leyenda de P. J. Arizza.

—Domingo, gran matinée cómica. Tarde 6 1|4, "Bavu".

Cualquiera que sea la causa de un dolor de cabeza, las CAPSULAS DE NERVALINA lo curan en 20 minutos

Dentífrico AZAL

TRANSMISIONES
DESCANSOS
POLEAS
MACHONES
OFRECEN:
SANTIAGO WEBB & Co.
CASILLA 1767, ESTADO 156, 170. TELEFONO ING. 3176, 3177

BENGURIA

Es un tónico completamente vegetal, célebre por sus bondades verdaderamente maravillosas, que detiene en sus primeras aplicaciones la caída del CABELLO, CALVICIE, CASPA, SEBORREA, TIÑE Y CURA LAS CANAS RADICALMENTE SIN EL USO DE TINTURAS.

—:— BENGURIA —:—
Sólo se vende en MONEDA 875, de 9 a 12 y de 2 a 7 P. M.
DOCTOR RAFAEL BENGURIA B.
CASILLA 2426 :—:—: TELEFONO 882

Gran Club de Loza Inglesa Fina
(SEMI PORCELANA) 128 PIEZAS
EN FORMACION EL CLUB N.o 3

Queda disponible un solo número en el Club N.o 2, que hará los primeros sorteos mañana Sábado.
Soliciten prospectos:
BANDERA 160. — CASILLA 2859 — SANTIAGO
MARCOS BAND

UN RECURSO
Un Recurso Femenino
LUCRATIVO Y DELICADO
OBTENDRA toda persona que adquiera nuestro
TELAR PRACTICO. HILANDERA NACIONAL "HOGAR"
Enseñanza gratuita en 4 lecciones. PROPORCIONAMOS trabajo a nuestras CLIENTES. OFRECEMOS alfombras estilo SMYRNA y confecciones para PLAYA.
CARRERAS 374. — CASILLA 3794
ESPINA, VATCKY Y CIA.

Federación Nacional de Estudiantes
MAÑANA SABADO SE EFETUARA EL GRAN BAILE EN EL CLUB HIPICO
A LAS 10 P. M.

Las inscripciones para el Concurso de Bailes Nacionales y Comparsas, se reciben hoy desde las 6 de la tarde en la boltería de la Federación. Como se sabe, habrá buenos premios en dinero y las inscripciones gratuitas.
Se ruega al público, para su mayor comodidad, adquirir en la boletería de la Federación, BANDERA 542, sus entradas, para evitar las aglomeraciones.
PRECIOS REBAJADOS: DISFRAZADOS, $ 6; NO DISFRAZADOS, $ 8.
HABRÁ UN BUEN BUFFET

¡POR POCOS DIAS!
Exposición de trajes para señoras.
MODELOS RECIEN LLEGADOS DE EUROPA.
SERRANO 127

Agricultores
Para que una hacienda rinda el máximum de provecho, es necesario cultivar la tierra en debida forma y en el momento oportuno.
Con el tractor,
"Fordson"
hará usted este trabajo.
O-20

EN VICTORIA
VENDO FUNDO
1,000 HECTAREAS PLANAS 400 REGADAS. 100 REGABLES, y 500 de montaña en explotación con raulí, pellín, coigue, etc. Terrenos gruesos de la mejor clase, para todo cultivo, hasta papas. Potreros alambrados. Plantaciones frutales de importancia. Es una propiedad recomendada para toda clase de siembras y crianzas. Casa habitación, cómoda, con agrados, acetileno, agua potable. Bodegas, galpones, etc. Deuda Banco Hip., $ 70,000.
Precio, $ 250,000
INCLUYENDO: un aserradero completo y todos los enseres y útiles agrícolas.
GRANDES FACILIDADES PAGO. Orden nueva y exclusiva de
Alfredo Tagle Rodríguez
CATEDRAL 1137 Cas., 3132

POR CUENTA DEL SEGURO
Se liquidan todas las existencias en PIELES FINAS, CRISTALES DE ROCA, MARMOLES, PLAQUEES, etc., salvados del incendio en la
PELETERIA COLON
226 - AHUMADA - 226
A MITAD DE SU VALOR Y A PRECIOS FIJOS
O-19

11 Casas en Delicias
Vendemos esta hermosa propiedad próxima a la Estación Central, en el BAJISIMO PRECIO DE $ 180,000. Renta 14%. Tambien se recibiría en parte de pago propiedad en Providencia o Ñuñoa.
AGUSTINAS 1125. Luis Silva Cortés y José Luis Silva

VELADA EN HONOR DEL MAESTRO FALCONI.— El Domingo en la noche nuestra sociedad tendrá la oportunidad de rendir el justo homenaje de admiración que merece el eminente Maestro Falconi, por su laboriosa campaña de divulgación artística, que nos ha ofrecido en la presente temporada lírica. El inteligente director de la ópera dará su función de honor con "Cavallería e I Pagliacci".

En el segundo acto la orquesta ejecutará el famoso preludio de "Tristano e Isola", de Wagner.

Será sin duda una de las noches de ópera más concurridas, por las simpatías y el aprecio de que goza el reputado maestro en nuestra sociedad. Desde nuestras columnas siempre hemos tenido alabanzas por la presentación de sus espectáculos. Revisando el calendario artístico del Municipal, podemos anotar que en 40 funciones de abono y en un plazo de 48 días, se han estrenado las siguientes óperas: "Aída", "Traviata", "Madame Butterfly", "Barbero de Sevilla", "Manon de Massenet", "Otello", "Boheme", "Tosca" "Andrea Chenier", "Sonnambula", "Trovatore", "Mefistófele", "Favorita", "Rigoletto", "Cavallería Rusticana", "I Pagliacci", "Manon Lescaut" de Puccini, "Gioconda", "Loreley", "Faust", "Wally", "Amore del Tre Re", es decir, 22 óperas en 40 funciones de abono: es un verdadero "record", que acusa un público demasiado exigente en materia de espectáculos líricos. La compañía lírica se despedirá del público de Santiago el Domingo con dos últimas funciones. Luego emprenderá la jira al Sur, visitando Talca, Chillán y Concepción, para embarcarse al Norte el 1.o de Noviembre.

MAESTRO JULIO FALCONI

La Maison

Pouget V.

OFRECE:

a sus clientes la oportunidad de comprar los últimos modelos, en

Trajes y Sombreros

de las mejores casas de París, a mitad de precios, a partir de hoy, hasta fin de mes

ESTADO 281
SANTIAGO

CONDELL 213
VALPARAISO

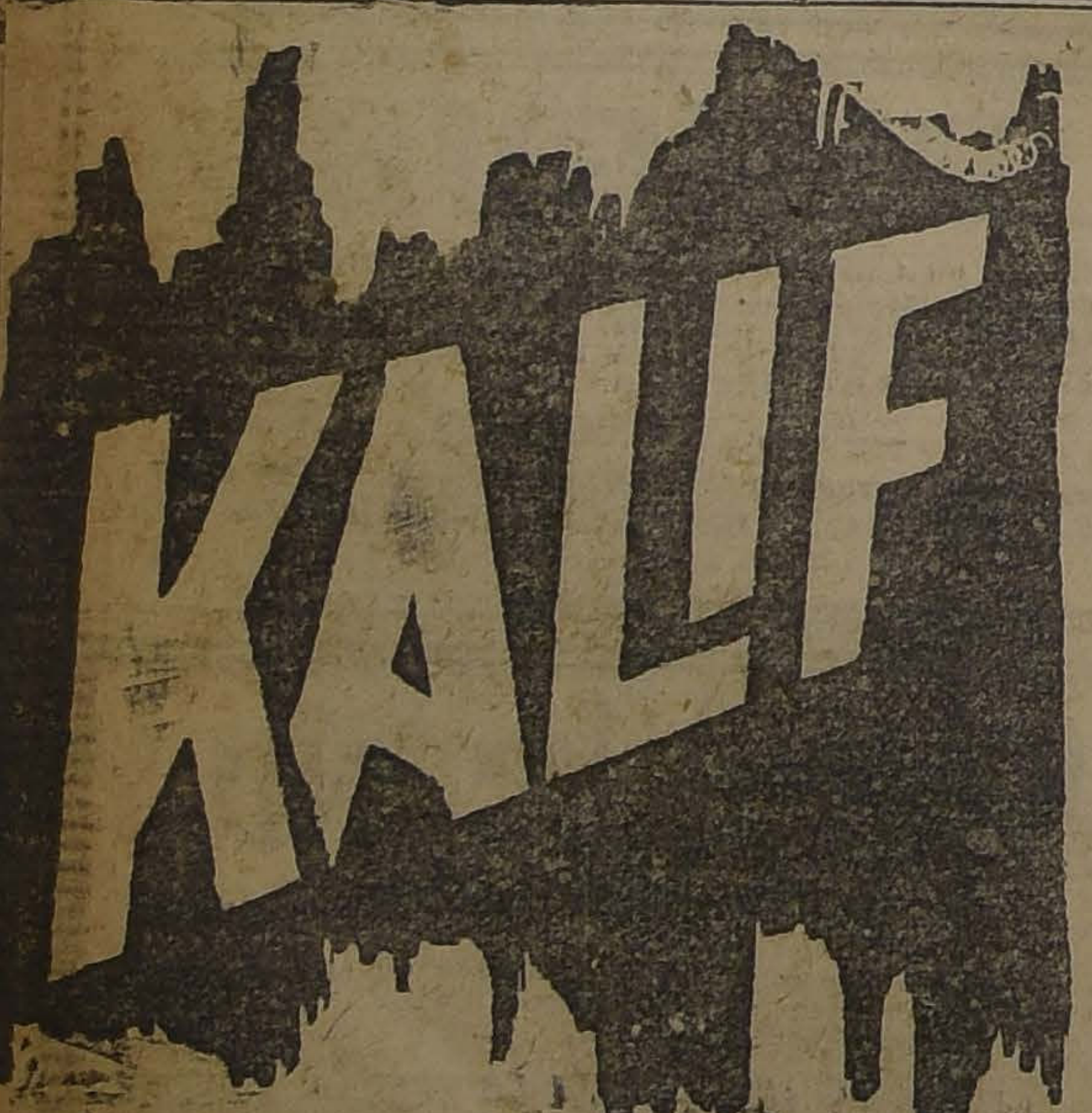

LAMPARAS
(ELECTRICAS)
GANCHOS y
PLAFONIERS

Todo de los últimos modelos.

OFRECE:

SANTIAGO WEBB & Co.

Detenga un momento su atención sobre este aviso

Será el tiempo mejor aprovechado de toda su vida

JOYAS

TENEMOS CONSTANTEMENTE UN SELECTO SURTIDO EN TODA CLASE DE

Alhajas con Brillantes

y perlas finas a precios de

VERDADERA OPORTUNIDAD

SECCION ECONOMICA: En esta sección tenemos UN INMENSO SURTIDO en alhajas de fantasía de extraordinaria apariencia y a precios increíbles.

MUEBLES

DORMITORIOS de uno, dos y tres cuerpos, fabricados con las mejores maderas nacionales y extranjeras.
ESCRITORIOS, estantes y archivadores en lingue y roble americano, juegos de escritorio tapizados en cuero.
COMEDORES estilo inglés y americano.
SALONES en todos estilos.
ALFOMBRAS de una pieza, en todos tamaños, tripe cortado y rizado.
CATRES DE BRONCE nacionales y extranjeros, modelos seleccionados.

OFERTA EXCEPCIONAL

JUEGOS DE DORMITORIO CUATRO PIEZAS, en barniz, caoba o nogal, con lunas biseladas y mármoles. Sólo $ 460.

PLAQUES

DE LA MEJOR CALIDAD A PRECIOS FUERA DE TODA COMPETENCIA

ARTICULOS DE MUCHO GUSTO

Muy apropiados para regalos

En este ramo tenemos desde lo más costoso hasta lo más barato.

NO COMPRE SIN VER ANTES NUESTRO SURTIDO

"LA EQUITATIVA"

Delicias 851 al 857, entre Estado y San Antonio

EN SOCIEDAD

SEÑORITA PAULINA CORBAT

ARCHICOFRADIA DE LAS MADRES CRISTIANAS Y LIGA DE DAMAS CHILENAS.—Se nos pide invitar a las señoras socias de estas instituciones a la misa mayor que se dirá mañana Sábado en la Catedral, a las 9 A. M., en honra de Mater Admirabilis, como adhesión al "Día de la Madre".

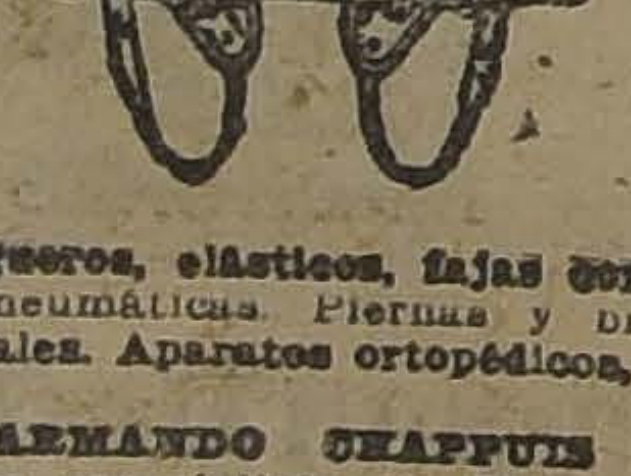

HERNIAS

Bragueros, elásticos, fajas con pelotas neumáticas. Piernas y brazo artificiales. Aparatos ortopédicos, muletas.

ARMANDO CHAPPUIS
Unico especialista en Chile.
A. [illegible] CASILLA [illegible]

CLUB DE LAWN TENNIS SANTIAGO.— Los días 1.o, 2, 3, 4 de Noviembre, se efectuará el campeonato de lawn tennis de Chile, en las canchas que posee el Santiago Tennis Club en el Parque Cousiño.

Se ruega a las jugadoras que deseen tomar parte en él, que pasen pronto a inscribirse, pues las inscripciones luego quedarán cerradas.

Las inscripciones se reciben diariamente en la secretaría del Club, Bandera N.o 168, o en el local del Parque Cousiño.

Las competencias son las siguientes:

1.o Solos para caballeros.
2.o Solos para señoras y señoritas.
3.o Dobles para caballeros.
4.o Dobles mixtos.
5.o Dobles para señoras y señoritas.
6.o Solos para niños menores de 16 años.
7.o Solos para niñas menores de 16 años.
8.o Copa Embajador.
9.o Copa Julio Covarrubias Freire.

TE.— Con motivo del próximo viaje a Buenos Aires, la señora Sara de Trumper, fué festejada ayer con un té en el Tea-Room de la Casa Gath y Chaves, por un grupo de personas de sus relaciones sociales.

Asistieron: Sara Trumper, Bella de Cohen, Sofía de Benado, Paulina de Katz, Rebeca de Rotter, Hortensia de Davis, Clara de Schatan, Ema de Panatt, Rebeca de Bercovich, Natalia de Serebrinsky y Agustina de Rosen.

Crema Araucana

Quita manchas, pecas, espinillas y empeines de la cara.

Pídase en todas las Boticas.

CONFERENCIA DEL REV. PADRE SILVERIO DE SANTA TERESA.— El Miércoles, 24 el Rev. Padre Silverio de Santa Teresa, de la comitiva cardenalicia, dará una interesantísima conferencia, auspiciada por la Asociación de la Juventud Católica Femenina.

Tratará sobre "Santa Teresa en la intimidad", dando a conocer la Santa bajo este simpático aspecto, y narrando anécdotas hermosísimas que son desconocidas.

El Padre Silverio es el más afamado crítico de las obras de la mística doctora, y ha publicado en España una serie de tomos sobre crítica de las obras de Santa Teresa.

Es así mismo autor de otros libros que le han valido justo renombre en las letras de su patria.

El Rev. Padre Villanueva, cronista de la Embajada de S. E. el Cardenal, recitará una poesía compuesta especialmente por él para este acto.

La parte musical de la asamblea correrá a cargo de la distinguida señora María S. de Larios y de las señoritas Canales Pizarro.

La asamblea se llevará a efecto en el Teatro de los Padres Franceses a las 5.30 P. M.

La entrada es libre.

COMIDA.—Anoche se efectuó en el Club Conservador Domingo Fernández Concha, la comida que se ofrecía al señor Narciso Rivera Silva con motivo de su próximo matrimonio. A la que asistieron las siguientes personas:

Eduardo Solar Correa, Santiago Larraín T., Fernando Varas Contreras, Eduardo Núñez G., Lindor Pérez Gacitúa, Julio Contreras H., Domingo Undurraga F., Luis Cabrera F., Emilio Tizzoni L., Julio Bravo H., Luis Valencia, Arturo Garfias S., Guillermo Pérez G., Tobías León, Edelberto Jiménez, Héctor Arriagada M., Carlos Cousiño U., Enrique Gutiérrez E., Alberto Novoa, Carlos Muñoz, Lucio Concha M., Arturo Grademberg, Carlos Yáñez, Calixto Martínez, Misael Pradenas, Onías León, Enrique Undurraga Adolfo de la Fuente, Jorge Pérez V., Amadeo Corail, Gabriel Otero, Alfredo Silva Cortés, Renato Rodríguez, Carlos Balbontín, Enrique Blanco, Manuel Silva, Gonzalo Echenique H., Manuel Rojas U., Antonio Valenzuela, Julio Lagos, José Alberto Echeverría, Jorge García A.

GRAN BAILE DE FANTASIA EN EL CENTRO DEMOCRATICO ITALIANO.—El Directorio de esta institución ha organizado para celebrar la Fiesta de la Primavera, un gran baile de fantasía para el próximo Domingo a las 10 P. M. en su espacioso local de San Isidro 92.

En este baile se llevará a efecto un concurso de disfrazados con premios para las parejas que se presenten mejor caracterizadas. El baile será amenizado por una gran orquesta típica de 8 profesores.

Habrá una iluminación extraordinaria y un buen buffet.

Las invitaciones son exclusiuas para los socios; los que deseen ser acompañados, deberán premunirse de una tarjeta invitación, que pueden solicitar donde los señores L. Ghiringhelli, Delicias 819; Pieri Hnos., Estado 40; y Alberto Caffi, Puente 689.

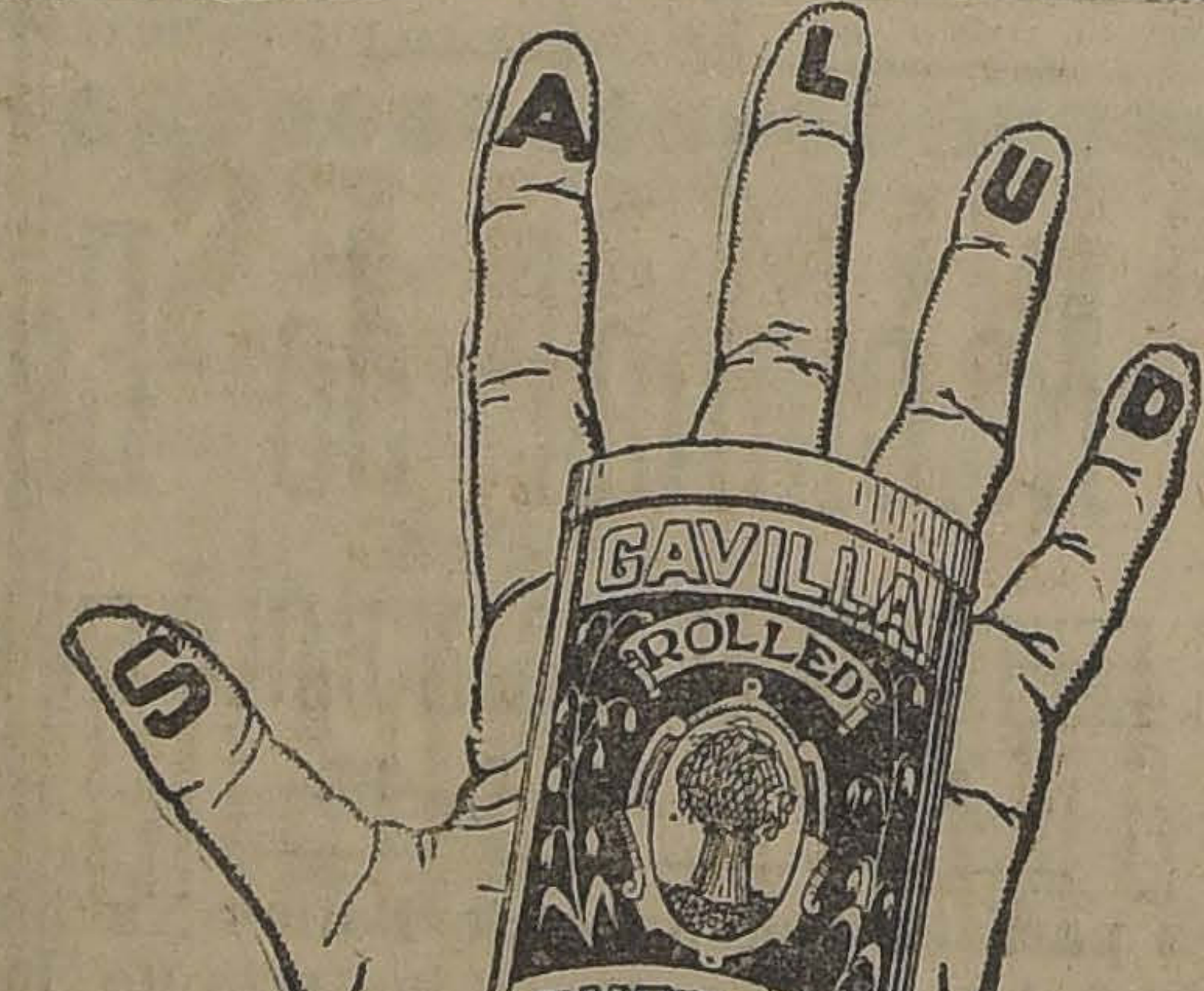

Ud. TIENE EN SU MANO LA SALUD DE SUS HIJOS

Ensaye dándoles PORRIDGE DE AVENA GAVILLA, para el desayuno, y note el aumento de vigor.

PROBAR NUESTROS TRABAJOS una vez, es hacerse nuestros clientes.

TINTORERIA SUIZA

Talleres: DOMINICA 404. Sucursal: AGUSTINAS 815, al llegar a San Antonio.

Se tiñe y limpia a vapor y químicamente toda clase de ropa, por muy delicada que sea. Especialidad en lutos entregables en 24 horas. Trabajo garantido. Se atienden órdenes de provincias. Prontitud y esmero.

CASILLA 1884 TELEFONOS 2717-2718 O-19

Ss. Profesionales y Comerciantes

Estando próxima la entrega de PATENTES, nuestra oficina, reconocida por la Tesorería Municipal, se encarga del pago de ellas, llevándolas a domicilio, evitándoles así las pérdidas de tiempo. Recibimos órdenes:

OFICINA DE TRAMITACIONES

BANDERA 131.— OFICINA 21.— TELEFONO 4000

MANUEL NOVOA V. Y CIA.

Avenida Providencia

Vendemos en Avenida Providencia, esquina, gran propiedad hermosa residencia y gran renta; se compone de 4 almacenes y 2 lindas casas. PRECIO: $ 210,000.—

Más detalles y orden para visitarla en

AGUSTINAS 1125. Luis Silva Cortés y José Luis Silva

EN GATH Y CHAVES.— Con un programa especial de música seleccionada, la orquesta del Tea-Room de la Casa Gath y Chaves, cuyos componentes son profesores de méritos reconocidos, se efectuará la reunión de moda en el espléndido y confortable Salón de Té del Palacio de la Moda.

A la hora del té, nuestra distinguida sociedad se dará cita hoy en Gath y Chaves, y se deleitará, como de costumbre, con la hermosa música, cuyo programa anotamos:

Primera parte

1. Mendelssonh — Fingalshole (Overture).
2. Karganoff — Berceuse.
3. Beethoven — Scherzo de la Sinfonía N.o 2.
4. Mac-Dowel — An das Meer.
5. Chopín — Mazurka en Si bemol.
6. Saint-Saens — Sanson y Dalila (Fantasía).

Segunda parte

1. Wagner — Die Meistersinger von Nurmberg (Vorspiel).
2. Debussy — La plus que lente (valse).
3. Brahms — Danza Húngara N.o 15.
4. Wagner — Zug zum Munster (Lohengrin).
5. Mozart — Marcha Turca.

CONFERENCIAS CIENTIFICAS.—El Domingo 21 del presente se iniciará en el Teatro Esmeralda, a las 10.15 A. M., una serie de conferencias a cargo de conocidos intelectuales. Ese día hablará don Tomás Ríos González sobre: "La Preexistencia e Inmortalidad del Alma".

Habrá números de música. La entrada es libre.

de Mendoza.

NACIMIENTO.— Ha nacido en Talcahuano Sylvia Yolanda hijita de don Guillermo Morales Vallejo y de la Sra. Laura Pidorit Gormatches.

CONCURSO DE BELLEZAS EN EL TEATRO BRASIL.— Ayer se efectuó, en la simpática sala del Teatro Brasil, la 12.a proyección de las fotografías de las señoritas que figuran en este concurso y que llevaban las 7 primeras mayorías hasta el día de ayer, las cuales fueron muy aplaudidas por la distinguida concurrencia.

El Domingo corresponde efectuarse la 13.a proyección, en la cual figuran sólo las señoritas que llevan las 6 primeras mayorías hasta ese día.

Damos a continuación los nombres de las señoritas, cuyos retratos fueron proyectados en la pantalla de esta sala.

Señoritas: Rebeca de la Barra Valdivieso (1,303 votos), Marta Vial Vergara (1,296), Elvira Garcés Gana (1,280), Berta Labatut Alcalde (1,271), Carmen Gómez Larraín (1,252), Graciela Cavada Riesco (1,186), y Rebeca Illanez Benítez.

URGENTE

permuto casa-quinta en Irrázaval, por automóvil y resto en dinero.

Dirigirse a:

CASILLA 3555

Corte y Soldadura Autógena

Hacemos en cualesquier clase de metales

ACERO.
..ALUMINIO.
Bronce.
FIERRO, Etc., Etc.

Ordenes, a:

ROBINOVICH E HIJO
HUERFANOS 2653
TELEFONO 1856

Gratificación

daré, quien entregue prendedor con brillante, perdido entrada Teatro Municipal, ayer tarde.

DELICIAS 1602

INDUSTRIALES

EN EL PUERTO DE TOME, OFRECEMOS:

Una bodega espléndida, de cal y ladrillo, a media cuadra de la Plaza de Armas, y a dos del muelle fiscal, de 2,300 metros de superficie, con frente a dos calles.

Apta para la instalación de cualquiera industria.

Otra bodega, con edificio anexo, calle de por medio, ambos frente al mar, a inmediación del muelle fiscal, 2,200 metros de superficie, en buen estado de conservación.

Verlas y tratar con la

SOCIEDAD VINICOLA DEL SUR, TOME

UNA REVISTA QUE AGOTA SUS EJEMPLARES

como ocurre con "Zig-Zag" cada semana, y aumenta número a número su circulación, revela la apreciación de sus progresos por el público.

LA FIESTA DE LA PRIMAVERA.— Varias páginas de bellas fotografías que serán el mejor recuerdo de las brillantes mascaradas de este año.

UN VOLUMEN DE MAGAZINE EUROPEO.— Tendrá así el próximo número. Hé aquí algunos títulos:

LA RECEPCION AL CARDENAL EN EL PALACIO DE LA MONEDA.— Fotografías únicas para "Zig-Zag", por concesión de S. E.

SENSACIONAL ENTREVISTA AL OBISPO DE IQUIQUE, MONSEÑOR CARO.— El prelado habla con entera franqueza sobre las incidencias de la política.

UNA MANO DE HIERRO QUE GOBIERNE.— Este deseo de la opinión pública tiene una interesante confirmación en los resultados que alcanza la actuación del Intendente Barceló en Tacna; un verdadero Mussolini chileno. Véalo en nuestra crónica: Hacia las cautivas".

NINGUNA REVISTA LE DA MEJOR INFORMACION EXTRANJERA.— Correspondencias gráficas especiales de México y Bolivia; el triunfo del Tennis chileno en Buenos Aires; el entierro de Sorolla, etc.

PARA LOS AMIGOS DEL BOX.— Ultimas fotografías de Dempsey, Wills, Johnny Dundee, Criqui, y de los chilenos Mery y Guzmán, etc.

¿QUE AUTORES NACIONALES PREFIERE USTED?— Iniciación de una interesante encuesta literaria, etc.

DE PRIMER ORDEN ES EL

Zig - Zag de Mañana

LA NACION

Santiago, 19 de Octubre de 1923

LOS FERROCARRILES Y LOS CAMINOS EN COLABORACION ECONOMICA Y FINANCIERA

II

En un editorial anterior analizábamos las posibles soluciones financieras del problema de los caminos, llegando a las siguientes conclusiones generales:

1.o Los recursos que actualmente proporciona la ley sólo pueden destinarse, tanto por su cuantía como por la dispersión establecida, a atender reparaciones locales de la red de caminos existentes.

2.o La ejecución de carreteras modernas y adecuadas al tráfico mecánico obliga a la formación de un plan general de construcciones atendida por medio de recursos inmediatos y especiales.

3.o Para la atención del servicio de los empréstitos respectivos se pueden insinuar los siguientes recursos especiales: a) parte de los fondos que proporciona la ley actual, que podrían deducirse en los departamentos de gran tráfico y valorización suficiente de la propiedad, en los cuales los recursos de la ley bastan para atender a la conservación de las carreteras existentes y al servicio de un empréstito de mejoramiento y ampliación de la red en servicio; b) creación de nuevas rentas especiales afectas al servicio de los empréstitos respectivos, y percepción de un derecho de peaje, el cual podría combinarse con un aumento sobre las patentes de los vehículos; y c), contribución de los Ferrocarriles del Estado.

De los medios posibles de servicio de capitales empleados en obras de caminos, hemos descontado los cargos al Presupuesto Nacional. Al proceder en esa forma hemos considerado, naturalmente, la situación angustiosa de la Hacienda Pública, sobre la cual pesa el déficit insoluto del año último y el déficit ya producido en el año en curso. Asimismo, es necesario recordar que el Presupuesto de Hacienda Pública ocupa, en el servicio de la deuda nacional, aproximadamente la mitad de los recursos ordinarios del Estado.

Igualmente no hemos considerado tampoco la posibilidad de transformar la dispersión actual de los recursos de caminos en una concentración de fondos con el objeto de servir un empréstito atendido por todas las rentas que proporciona la ley del año 20. Como se comprende, esta solución llevaría a modificar en sentido diametral las tendencias de la ley y, por otra parte, contaría con la segura oposición de los departamentos que no se encontrasen beneficiados por el plan general de carreteras.

Los casos, letras a), b) y c), que hemos estimado como posibles, presentan ya algunos antecedentes que confirman la posibilidad de su realización práctica.

El destinar, en ciertos departamentos, una parte de la actual renta de caminos a la atención de un empréstito de obras nuevas—caso a)—fué estimado como prácticamente realizable por la Junta Departamental de Santiago, habiendo llegado dicha Junta, al efecto, a solicitar la autorización legal respectiva a fin de contratar un empréstito por 15 millones de pesos. Las rentas actuales de caminos habrían sido repartidas en el servicio del mencionado empréstito y en la reparación de los caminos existentes. Desgraciadamente, este proyecto no ha sido aún sancionado en el Congreso.

El caso b), que se refiere a la creación de recursos especiales afectos a la obra por construir y a la percepción de un derecho de peaje, ha sido aplicado con buen éxito en la ejecución del camino plano de Valparaíso-Viña y se le ha considerado en un proyecto de pavimentación del camino de Valparaíso a Casablanca, que sería costeado por medio de un empréstito. En realidad, el proyecto primitivo era una combinación de los casos a) y b), quedando el proyecto presentado a la Cámara reducido finalmente al caso a), o sea, análogo al del empréstito solicitado por la Junta Departamental de Santiago.

El caso c), último que hemos considerado, no ha sido aún discutido entre nosotros. Sin embargo, es fácil comprender que entre los ferrocarriles y los caminos existe una relación financiera estrecha. En efecto, los caminos son los medios de alimentación del tráfico ferroviario, ya que la carga despachada de cada estación depende, principalmente, de la zona de influencia de los caminos de acceso.

En otra ocasión, estudiando el mismo problema, exponíamos la relación normal de **diez kmt.** de caminos por **un kmt.** de ferrocarril para proporcionar un tráfico ferroviario de intensidad suficiente para garantir las entradas necesarias de explotación sin que sea preciso recurrir a tarifas elevadas. En nuestro caso la relación indicada es de sólo tres kmt. de caminos por uno de ferrocarril, con la circunstancia agravante, todavía, de que gran parte de nuestra red de caminos es, en realidad, intransitable.

Se debe, principalmente, a la permanencia de nuestro kilometraje de caminos ante el crecimiento del kilometraje ferroviario, el hecho sugestivo de que, a pesar del incremento sucesivo de nuestra red de ferrocarriles, la totalidad de la carga transportada permanece, desde hace diez años, sensiblemente constante.

La necesidad de alimentar los ferrocarriles por medio del aumento y mejoramiento de la red de caminos ha sido reconocida en todos los países. En Francia, como ya lo hemos dicho, las grandes obras de caminos precedieron a los ferrocarriles. En la República Argentina, la Ley Mitre, dictada el 1.o de Octubre de 1907, estableció de hecho la conexión financiera entre los ferrocarriles, y los caminos, estableciendo que las compañías — a cambio de la liberación de derechos de aduana para los materiales de construcción y explotación, franquicia extendida hasta 1947—pagarían una contribución de 3% sobre el producto líquido (calculado como un cuarenta por ciento de las entradas) y que "el importe de ese 3% será aplicado a la construcción o mantenimiento de los puentes y caminos ordinarios de los municipios o departamentos cruzados por la línea y, en primer término, de los caminos que conduzcan a las estaciones..."

Para aplicar una disposición parecida a los ferrocarriles fiscales chilenos es necesario tener presente, como lo estableció el proyecto sobre ferrocarriles nuevos del actual Ministro de Ferrocarriles ingeniero señor Francisco Mardones, que las líneas del Estado no están cargadas con el pago de intereses por los capitales invertidos en su construcción. Es esto, por consiguiente, una deuda exigible del Estado a sus ferrocarriles y la cual podría invertirse construyendo ferrocarriles nuevos, como lo propone el Ministro señor Mardones, o construyendo caminos de acceso a las estaciones o, finalmente, combinando ambas inversiones.

Naturalmente, para los ferrocarriles resulta más conveniente, en sentido económico, la construcción de caminos de acceso, ya que ellos les permiten extender su zona de influencia y, por lo mismo, aumentar las entradas de la red. La producción, por su parte, junto con obtener un menor costo en el traslado a las estaciones, obtendría, por el aumento de tráfico ferroviario, menos tarifas de transporte.

No creemos, como lo hemos advertido en otra ocasión, que los Ferrocarriles del Estado puedan dejar, desde luego, utilidades disponibles. Les es forzoso, antes que todo, aprovechar las primeras utilidades en el mejoramiento de la vía y sus elementos de explotación. Pero la posibilidad de obtener, tal vez dentro de poco, la contribución de los ferrocarriles en favor de los caminos, debe ser atentamente considerada. Pueden obtenerse así recursos de importancia cuya inversión no sólo ayudaría al mejoramiento de los caminos, sino que, también, a las finanzas ferroviarias.

LAS PERTURBACIONES DEL MUNDO

por ENRIQUE TAGLE MORENO.

AL TRAVES DE LA ULTIMA OBRA DE GUSTAVE LE BON

(Primera parte)

Las obras del profesor Gustave Le Bon han sido acogidas siempre con profundo interés en los círculos pensantes de los países latinoamericanos.

El analista de las fuerzas psicológicas que determinan la evolución de las aspiraciones populares y la orientación de los rumbos políticos de estos pueblos, ha tenido siempre un profundo ascendiente sobre dirigentes y pensadores de nuestras democracias.

Y aun los mismos que ostensiblemente repudian esa cátedra, tildándola de vulgar y de barata, no pueden pasarse sin leer los volúmenes llenos de observaciones y de anotaciones interesantes con que cada dos años nos regala.

El último libro de Le Bon lleva un título al cual no podrá negársele el mérito de la más ardiente actualidad: "Las perturbaciones del Mundo".

Estudia el aspecto actual de la sociabilidad que puebla el planeta. Es en realidad la continuación legítima de aquella Psicología de los Tiempos Nuevos, publicada en 1920, en que estudió a fondo las nuevas aspiraciones, el empleo de las fuerzas morales en la orientación del mundo y la desorganización de esa Europa capitalista y tradicionalista que veía asomar por encima de las llanuras de la Polonia incendiada el espectro lívido del maximalismo asiático.

Este libro, que merece por lo menos un par de artículos de comentario panorámico, por decirlo así, está precedido de una dedicatoria a la vez original y sugestiva.

El doctor Gustave Le Bon se inclina desde su alto sitial universitario ante el "ilustre general Charles Mangin" y dice a ese magnetizador de candidatos al heroísmo y a la matanza:

"Durante los días sombríos de Verdun, en que vuestra penetrante sagacidad y valentía contribuyeron tan poderosamente a cambiar el rumbo del Destino, recibí de vos, mi querido general, una fotografía cuya dedicatoria me recordaba que erais discípulo mío.

"Más tarde, habéis afirmado que mi doctrina os había guiado mientras preparabais la victoria decisiva del 18 de Julio de 1918 y durante las operaciones que la siguieron.

"El psicólogo que ha tenido la rara fortuna de encontrar tal discípulo, le debe un vivo reconocimiento. Obedezco a ese sentimiento dedicándoos esta obra".

Se trata en realidad de un homenaje trascendental de las fuerzas al pensamiento, certificado y retribuído delicadamente en la introducción de este libro.

Más adelante en algunas páginas aisladas, se deja constancia de cuál es esta doctrina.

La repetición incesante de los mismos ideales, la profunda fe personal y la persuación continua, determinan las corrientes populares sea en la paz o en la guerra.

Yo creo que al lado del retrato de Mangin, debiera figurar el del Presidente Alessandri, discípulo también de Le Bon, más que eso, el verdadero jefe de su laboratorio de experimentación sobre las democracias.

Resulta así que hay en la marcha de la humanidad un verdadero círculo sin fin.

Los psicólogos empiezan por precisar las normas, los caudillos en la paz o en la guerra conviertan esas normas en acontecimientos.

Y los acontecimientos vuelven al crisol de los psicólogos, que empiezan a estudiar nuevamente el proceso de la transformación de las materias primas fulguradas de sus cerebros, para organizar nuevamente sobre esa experiencia el ideal de la nueva generación que ya viene empujando las filas.

Se trata de explicar los acontecimientos que conmueven al mundo. Se quiere descubrir la fuente de los males que nos aquejan en la paz casi tan tremendamente como en la guerra.

Los hombres querrían más que eso predecir la solución que habrán de tener los problemas que les agobian.

Hay que recordar entonces el caso de aquel bandido siniestro de las montañas de Beocia, que en tiempos mitológicos detenía a los caminantes para proponerles algún enigma o acertijo oscuro.

Si el prisionero daba con la solución, quedaba libre. Si no, debía morir inmediatamente.

La humanidad presente está detenida por un cúmulo de problemas que descifrar. Y el dilema es para ella el mismo: Acertar o perecer.

Le Bon intenta por lo menos convertirse en relator de las grandes dificultades mundiales.

Al proceder así, cumple con un gran deber. La acción de la casualidad, del imprevisto o del azar juega por cierto un gran rol en la solución de todas las crisis.

Pero es innegable que cada país tiene en sus manos los medios de crearse su propio destino y de asegurar su propia suerte aún contra las contingencias de lo inesperado.

No tocaré hoy el capítulo de las dificultades insolubles del Ruhr, del cual se desprende que pague o no pague Alemania, Francia siempre estará en el mismo atolladero.

Según la obra, pasó ya la época en que el pago habría servido de algo. Debió hacerse junto con el armisticio. Cuando Alemania aún tenía crédito.

No me detendré tampoco en el considerable factor atribuído al despertar del musulmanismo ni en los errores trascendentales del Tratado de Versalles al desmembrar la Europa.

El ímpetu de la exposición me lleva hasta ir señalando entre los capítulos salientes de la obra: el problema de la Alsacia que empieza a sentir decepciones, el relativo a las consecuencias políticas de los grandes errores psicológicos de los gobernantes, el desequilibrio y la indisciplina social, el desequilibrio económico del mundo, la crisis de los poderes y de las grandes colectividades políticas o parlamentarias y la cómica y dolorosa ilusión de la Sociedad de las Naciones.

Bastará por ahora hacer breve hincapié en una verdad universal constatada en esta obra. Chile no puede quejarse más que otros de sus males y de sus incertidumbres actuales. Son males del mundo, de todos los pueblos y acaso no seamos los peores en esta dolorosa procesión.

Los peligros que nos amenazan son idénticos a los que amenazan a los demás. Son como las epidemias que recorren de tiempo en tiempo la superficie del globo.

Hoy el mundo está aquejado por la indisciplina social. Las leyes están escritas en los libros, pero no están grabadas en las almas.

La indisciplina se acompaña hoy con una serie de síntomas de desagregación moral. Antipatía por la obligación y la sanción. Decadencia del prestigio de los Parlamentos y de las leyes que éstos dictan. Odio a las superioridades y a los gobiernos. Falta de solidaridad entre las clases sociales. Desdén profundo de los antiguos ideales de libertad, progreso de las doctrinas extremistas con su correspondiente cortejo de violencias y de rencores.

Y el más terrible de todos esos peligros está en la moda de sustituir por poderes autocráticos, reducidamente colectivos, todas las formas de gobierno que han imperado en el último siglo.

He aquí la síntesis de la teoría expuesta en varios de los capítulos de la obra.

Se escribió ella hace cuatro meses, y ya el peligro que se veía venir para la libertad y la igualdad ha crecido inmensamente. La Europa está en poder de dictaduras autocráticas más o menos colectivas.

Para combatir un extremo se ha acudido al opuesto.

En nombre de la necesidad de afianzar el orden se ha inventado una nueva forma de indisciplina.

Italia, Bulgaria, Rusia, Alemania, Grecia, casi todos los países balkánicos creados en Versalles están en manos de la dictadura. El Directorio Militar de España completa el cuadro de la libertad agonizante sobre las llanuras de la Europa.

Es la Revolución Francesa vuelta al revés por el mismo sistema de contagio espiritual que la hiciera progresar hace ciento cincuenta años.

Las evoluciones políticas de los pueblos son siempre formas impregnadas de análogo misticismo al que engendró en el pasado las evoluciones religiosas.

Hay fe profunda en el fondo de todas ellas. Pero hay más que todo el imperio de una moda suprema. Ayer tuvimos el maximalismo a la moda. Hoy es el fascismo el que se encuentra a la última. El monarquismo está de buen tono. Mussolini y Primo de Rivera ya tienen altares entre nosotros.

Unicamente los dolores de los pueblos no cambian de amargor ni de punzadas. Pero se hacen más intensos al día siguiente de tan efímeros y sonoros paliativos.

E. T. M.

TIENEN ALAS Y NO PUEDEN VOLAR

por CONRADO RIOS GALLARDO.

En días pasados el Capitán de Fragata retirado, don Raúl Rivera Blin, publicó en "La Nación" un artículo demostrando el peligro que significa para nuestra Marina de Guerra el retiro de su oficialidad joven, la cual al contemplar el mezquino horizonte que la carrera le ofrece, está emigrando en masa del servicio.

Exactamente lo mismo está ocurriendo en el Ejército. Baste para comprobarlo el hecho de que actualmente se encuentren pendientes en el Departamento del Personal más de doscientas solicitudes de retiro, siendo la totalidad de ellas del elemento joven: capitanes y tenientes, precisamente de aquel elemento que es necesario al servicio y al porvenir del Ejército. Sin juventud en las instituciones armadas no se marcha a ninguna parte.

Para la eficiencia de la Marina y del Ejército, esto constituye un enorme peligro. Ambas necesitan del elemento joven, como la planta de la savia. En la actualidad marinos y militares no encuentran ningún aliciente en su carrera, saben que están condenados a perecer a corto plazo, porque los que han llegado a la cumbre nunca se dignan mirar para atrás, ni les importa el daño que hacen con su forzada e inútil permanencia en las filas.

La oficialidad joven se encuentra hoy encerrada en calidad de zorzal en una enorme pajarera, para volar necesita que un General por descuido o por torpeza abra la puerta, si no está condenada a perecer de hambre y de frío. El panorama no puede ser más encantador.

Lo que ocurre en nuestro país no pasa en ningún otro. En todas las instituciones armadas de las naciones cultas los Generales y Almirantes tienen un tiempo determinado para su retiro. Tal ley fué severa en Alemania. El General Hindenburg, considerado la primera cabeza militar del antiguo Imperio, abandonó las filas en silencio cuando la ley inexorable se lo fijó. Más tarde, al estallar la guerra, fué llamado al servicio activo y por su brillante actuación alcanzó el título de Mariscal.

En Chile, es preciso decirlo bien alto, los Generales y Almirantes sólo se retiran cuando la muerte los sorprende o cuando los años les impide continuar en el servicio, no diremos activo, sino pasivo, en que deslizan su regalona existencia. Este hecho está produciendo en los escalafones del Ejército y de la Marina un estancamiento de naturaleza tal que la oficialidad joven se ve precisada a buscar en otras actividades su porvenir.

Vamos a demostrar con el último escalafón, el del 20 de Octubre de 1922, sin tomar en cuenta los últimos movimientos habidos, que no hacen al fondo de nuestras observaciones, lo que significa para la oficialidad del Ejército la falta de una ley de retiro.

Tomamos para el efecto a un capitán de cada arma.

Cap. León del Río Enrique, de Infantería, 12 años en el grado.

Cap. González Comas Erasmo, de Artillería, 12 años en el grado.

Cap. Sepúlveda Onfray Arturo, de Caballería, 12 años en el grado.

Figuran en el escalafón nada menos que 45 capitanes con doce años de servicios en el grado y, por lo tanto, todos han cumplido con exceso el tiempo requerido para el ascenso, que es de ocho años!

Ahora bien, de estos 45 capitanes con doce años de servicios nos encontramos con el siguiente caso: los capitanes Carvajal Arrieta Arturo, de infantería, ocupa el número 50; Guzmán Vallejos Rogelio, de caballería, el 52 y Fuentes Rabé Carlos, de artillería, el 55, dentro del escalafón de todas las armas y algo menos entre los de su arma.

¿En cuántos años más van a alcanzar las presillas de mayor? Ellos deben en gran parte renunciar a semejante expectativa.

También tenemos en el escalafón 24 capitanes con once años y 12 capitanes con diez años en el grado.

Pasando a los tenientes nos encontramos con hechos no menos desconsoladores:

Tte. 1.o Barahona Vargas Raúl, de artillería, 8 años en el grado.

Tte. 1.o Magnan Varas Augusto, de Infantería, 8 años en el grado.

Tte. 1.o Marín Deabuno Jorge, de caballería, 7 años en el grado.

En el escalafón de los tenientes 1.os existen 58 con más de siete años de servicios en el grado, ocupando los últimos números los siguientes oficiales:

Ttes. 1.os. Astorga Williams Juan, de Artillería, el 64; Fontecilla Benard David, de caballería, el 61; Ruiz Jofré Sixto, de Infantería, el 60. De estos tres oficiales, el primero salió de la Escuela Militar en 1911 y los dos restantes en 1913.

Suponiendo que hubiesen abandonado las aulas de la Escuela a los 20 años, que es poco suponer, nos encontramos con que hoy tienen 30 años, y que a consecuencia de la ley de retiro tendrán que abandonar las filas poco tiempo después de su ascenso, si es que alcanzan a capitán.

¿Se puede sacrificar más cruelmente a los jóvenes oficiales? ¿Debe el Estado mirar con indolencia el retiro de servidores que le significan la pérdida de fuertes sumas? ¿Qué porvenir le aguarda a un Ejército que empieza a perder la flor de su oficialidad?

Mediten los hombres que tienen en sus manos la solución del problema y piensen que Napoleón se enorgullecía en exclamar: "Cada uno de mis soldados lleva en su mochila el bastón de Mariscal".

C. R. G.

EXPOSICION
DE
ANIMALES
SE ABRE
MAÑANA SABADO

Desde esta fecha
El valor de las suscriciones a "LA NACION" y "LOS TIEMPOS", será el siguiente:

"LA NACION"
ANUAL ... ... $ 60.00 | TRIMESTRAL . $ 17.00
SEMESTRAL .. $ 32.00 | EXTRANJERO. $ 120.00

"LOS TIEMPOS"
ANUAL ... ... $ 45.00 SEMESTRAL ... $ 24.00
TRIMESTRAL .. $ 13.00
O-27

Pasta para dientes AZAL

Agua mineral
PANIMAVIDA
no tiene rival

VENDO LAS CASAS SIGUIENTES
2 Casas en Alameda-Esquina, bien central
3 Casas en Monjitas, 1 cerca Plaza, 2 cerca Forestal
1 Casa en Merced-Esquina, residencia y renta
4 Casas en Vicuña Mackenna, bien situadas y baratas
3 Casas en Dieciocho, lujosas residencias con renta
6 Casas en Ejército, buenas residencias con renta
5 Casas en Avenida España, 2 de esquina con renta
3 Casas de todo lujo y confort en Forestal
2 Casas espléndidas en Compañía-Esq. bien centrales
3 Casas en Teatinos, 2 de esquina, muy centrales
Varias casas en las mejores calles de Santiago
ALEJANDRO GREENE CRUZAT
Sección Propiedades Urbanas
Oscar Greene Valverde y Jorge Guzmán Palacios
TEATINOS 86 — CASILLA 3722

El Libro que apareció hoy
RAMON SALAS EDWARDS
ESCURRIMIENTO VARIADO DEL AGUA EN LOS CANALES
Obra única en su tema hasta hoy publicado
Tiraje de 300 ejemplares numerados
PRECIO: $ 12.00

EL LIBRO QUE APARECERA MAÑANA:
Samuel A. Lillo
Literatura Chilena. 3.a edición
Muy ampliada y puesta al día.
Obra aprobada por la Universidad, para texto de literatura:
PRECIO: $ 4.00

EL LIBRO QUE ACABA DE APARECER
GUERRA JUNQUEIRO
Sus Mejores Poemas
Selección de Eduardo Barrios y Roberto Meza Fuentes.

Todas las mejores poesías del gran poeta.
Hay varias traducciones en prosa hechas exclusivamente para este libro, y un estudio estético del poeta.
Precio: $ 6.00.
Provincia $ 6.50

En la próxima semana aparecerá:
VICTOR DOMINGO SILVA, "Sus mejores Poemas"
JOSE ASUNCION SILVA, "Poesías"

Acaba de llegar Juan Papini.
Historia de Cristo
El libro más original, más completo, y de mayor éxito de los últimos. Un grueso volúmen de 500 páginas. $ 9.00.

Descuentos en pedidos por mayor.
Librería Nascimento
Ahumada 272, Casilla 2298, Teléfono 3759
Los libros de la Editorial Nascimento, se venden en todas las Librerías de Chile. La Imprenta Nascimento, ejecuta toda clase de trabajos por cuenta propia y ajena.

ALFREDO ARRATE R.
AGUSTINAS 1111 — OFICINA 16
TELEFONO 4384 — CASILLA 3310
FLETES MARITIMOS
CARBON DE PIEDRA DE LEBU
y carboncillo lavado, por cargamento, y carros completos puestos SAN ANTONIO.

Cámara de Senadores

Se piden propuestas cerradas, a los diarios de Santiago y Valparaíso, para la publicación en la prensa de la versión oficial de las sesiones del Senado, con arreglo a las bases que pueden consultarse diariamente en la Secretaría, de 2.30 a 3 P. M.

Se piden también propuestas públicas para la impresión de los Boletines sueltos correspondientes a los diversos proyectos de ley, informes de Comisiones, etc.; y para la impresión del "BOLETIN DE LAS SESIONES DEL SENADO", de acuerdo con el formato que puede consultarse en la Secretaría, diariamente, a las horas ya indicadas.

Las propuestas deberán entregarse al Secretario del Senado, desde esta fecha hasta el día 26 del actual, antes de las 3 P. M.

Santiago, 17 de Octubre de 1923.

ENRIQUE ZAÑARTU EGUIGUREN,
Secretario del Senado.
O-21

SE VENDEN
los fundos Batuco y Majuelo, ubicados en el departamento de Coelemu, a orillas del río Itata, a quince minutos de la estación de Magdalena, con una extensión total de 3,500 hectáreas, más o menos.
Tienen un millón de plantas de viña frutal, en plena producción, casas y bodegas de primer orden, vasija de roble americano y de raulí para más de cuarenta mil arrobas de vino, importantes plantaciones forestales, huertos, etc., etc.
Hay deuda hipotecaria.
Para ver las propiedades y tratar, dirigirse a la
SOCIEDAD VINICOLA DEL SUR, TOME

TINTORERIA A VAPOR "LA SELECTA"
Limpia y tiñe toda clase de ropa, por delicada que sea. Teñidos para lutos entregables en el día.
SAN ANTONIO N.o 102, ESQUINA MONEDA
TALLERES: LAS ROSAS 2209

LABORATORIO CLINICO
— DEL —
Dr. Leonidas Corona T.
Delicias 868.—Teléfono 2483
Reacción Wassermann. Sección de Química. Sección de Bacteriología.
AUTOVACUNAS
SANTIAGO

Agricultores
Para que una hacienda rinda el máximum de provecho, es necesario cultivar la tierra en debida forma y en el momento oportuno.
Con el tractor,
"Fordson"
hará usted este trabajo.
O-20

VINOS
Errázuriz - Panquehue
Sólo para paladares delicados.
Pida estos exquisitos vinos al agente en Santiago.
Luis González Z.
SANTA ROSA 835.— TELEFONO 164, Matadero

Alquileres
LOS PROPIETARIOS NO PAGAN COMISION
OFICINAS
Merced, próximo a Estado.—Espléndidas oficinas en altos con vista a la calle Estado y Merced. CANON: $ 100 a $ 175.
Bandera.—Situación comercial. Espléndidas oficinas. CANON: $ 100 a $ 150.
CARLOS OSSANDON B.
168 - BANDERA - 168
Horas de Oficina: de 9 A. M. a 12 M., y de 2 a 5 P. M.

BUEN
FUNDO
Vendo en Pelequen
300 HECTAREAS REGADAS
Con los mejores suelos de la Zona. Bien cerrado y dividido en 17 potreros con buenos cierros de alambre. Parte alfalfada, otra entrebolada. Viña, huerto, plantaciones forestales. Buenas casas y toda clase de edificios. Fundo bien situado de muy fácil subdivisión valorizable rápidamente y se vende con grandes facilidades de pago, aceptándose tambien propiedades urbanas en Santiago.
Precio, $ 380,000
Alfredo Tagle Rodríguez
CATEDRAL 1137 Cas., 3132

LA REDONDILLA

EN LA MAÑANA DE HOY CONFERENCIARAN NUEVAMENTE LOS COMITEES PARLAMENTARIOS DE LA ALIANZA CON EL MINISTRO DE LA GUERRA

UNA DE LAS FORMULAS DE SOLUCION SERIA DESIGNAR AL JEFE DE LA OFICINA DEL TRABAJO, DON MOISES POBLETE TRONCOSO, ARBITRO DE LA CUESTION EN DEBATE

Se nos comunica de Iquique que el Gobierno está dispuesto a mantener el decreto que reforma los sistemas de trabajo

LA OPINION DEL DIPUTADO POR TARAPACA, DON HORACIO MUJICA

Las actividades políticas del día de ayer se han concentrado en las incidencias que se han suscitado alrededor de la modificación del sistema de "redondilla" en los trabajos marítimos de Iquique.

En los diversos círculos se ha estimado en forma muy variada la disposición del Ministerio de Guerra ordenando poner en vigencia el reglamento acordado por el Gobierno, para las faenas de los puertos del Norte, y la disparidad de opiniones que existe sobre este asunto, demuestran que se trata de un problema que necesita un estudio concienzudo antes de proceder a su solución definitiva.

Después de las observaciones hechas en la Cámara de Diputados por los representantes de los partidos Demócrata, Socialista y Conservador, los comitees parlamentarios de la Alianza Liberal acordaron entrevistarse con el Ministro de la Guerra señor Altamirano, con el objeto de estudiar el asunto y buscar una solución que consulte los intereses de los capitalistas y de los obreros.

LA REUNION DE AYER

En el despacho del Ministro de la Guerra se reunieron ayer en la mañana los comitees parlamentarios aliancistas, a excepción del liberal. La reunión se desarrolló en un ambiente de perfecta cordialidad y las ideas expuestas tanto por el representante del Gobierno como por los parlamentarios, coincidieron con las que habían exteriorizado el día antes en la sesión de la Cámara de Diputados.

El Ministro de la Guerra, señor Altamirano, agregó nuevos antecedentes para demostrar la inconveniencia del sistema de la redondilla y justificar la actitud del Gobierno.

Por la misma naturaleza del problema en estudio, no pudo llegarse a una solución satisfactoria, acordándose efectuar una nueva reunión hoy en la mañana, para ampliar el análisis de la cuestión.

LA FUERZA ARMADA EN EL REEMPLAZO DE LOS HUELGUISTAS

Antes de ponerse fin a la reunión, los parlamentarios demócratas quisieron conocer la opinión del Gobierno sobre el empleo de la fuerza armada en las faenas que han abandonado los obreros en huelga. El señor Altamirano declaró que la marinería de los buques surtos en los puertos del Norte, sólo se emplearía en el desembarco de los artículos alimenticios indispensables para el mantenimiento de la población, y que se abstendría en absoluto de reemplazar a los obreros en otras faenas que no fueran las que él había enunciado.

LA REUNION DE HOY

A las 10 de la mañana deberán reunirse los comitees parlamentarios de la Alianza en el despacho del Ministro de la Guerra, con el objeto de continuar el estudio de este asunto.

A esta reunión asistirán el Comandante don Arturo Acevedo, que ha tenido una gran intervención en los problemas obreros del Norte; el Jefe de la Oficina del Trabajo don Moisés Poblete Troncoso; y el Sub-secretario de Marina don Pedro Cifuentes.

UNA FORMULA DE ARREGLO

En los círculos políticos se hablaba ayer de una fórmula de arreglo que se propondría en la reunión que habrá de efectuarse hoy en el Ministerio de la Guerra. Dicha fórmula consistiría en designar al Jefe de la Oficina del Trabajo, don Moisés Poblete Troncoso, árbitro en el asunto en debate, para que previo estudio de la cuestión, proponga una solución que consulte los intereses de las partes en discordia.

UN VOTO

En los círculos demócratas domina el propósito de presentar un voto de alcance ministerial en el caso de que el Gobierno insista en su determinación de suprimir la redondilla y no solucione el problema que se ha presentado a los obreros marítimos del Norte. Relacionado con este propósito, los parlamentarios demócratas conferenciaron ayer con algunos parlamentarios radicales y conservadores, y la actitud que adoptarán depende en gran parte del resultado que tenga la reunión que habrá de efectuarse hoy.

LA REDONDILLA EN IQUIQUE

Por otra parte, nuestro corresponsal en Iquique, nos ha enviado la siguiente comunicación:

IQUIQUE 18. — En Pisagua y Junín continúa la huelga por solidaridad con la de esta ciudad, donde se trabaja en forma regular, embarcándose salitre.

Los obreros pertenecientes al gremio se negaron concurrir al trabajo.

El Gobierno está dispuesto a no restablecer la redondilla, pues así se desprende de las instrucciones recibidas en la Intendencia.

EL DECRETO DEL GOBIERNO

El decreto del Gobierno que dispone las normas a que deben ajustarse los trabajos marítimos en los puertos de la República, y que ha sido puesto en vigencia en virtud de una orden del Ministerio de Guerra, dice así:

N.o 311.—Santiago, 28 de Abril de 1922.—S. E. decretó lo que sigue:

Vistos estos antecedentes y considerando: 1.o Que por decreto supremo N.o 1946 del Ministerio de Marina y N.o 2240 bis del Ministerio de Hacienda, ambos de fecha 24 de Octubre próximo pasado, fué derogada la reglamentación del trabajo en las faenas marítimas por el sistema denominado de "Redondillas";

2.o Que conviniendo uniformar los procedimientos a los cuales habrán de sujetarse las autoridades marítimas en los puertos de la zona salitrera para dar cumplimiento a la obligación que les imponen las Ordenanzas Navales en su tratado 6.o, título VII, artículos 6.o y 7.o, es necesario reglamentar la forma por la cual haya de alcanzarse el buen orden y disciplina en las faenas de carga y descarga de los buques;

3.o Que en el informe de fecha 10 de Diciembre del año próximo pasado del delegado designado por el Supremo Gobierno para normalizar las faenas en los puertos del Norte da normas susceptibles de ser aplicadas en beneficio de la mayor eficiencia y disciplina de los trabajadores; y

4.o Que es necesario establecer las disposiciones que han de servir para la aplicación en la práctica de lo determinado por decreto N.o 1946, decreto:

Para la inscripción y distribución del personal de trabajadores afectos a las faenas de carga y descarga de mercaderías en los puertos de la zona salitrera, la autoridad marítima correspondiente se sujetará a las disposiciones del siguiente

REGLAMENTO

Artículo 1.o El 31 de Marzo y el 30 de Setiembre de cada año, las autoridades marítimas harán un resumen estadístico que contenga los datos del número de naves que han hecho su carga o descarga en el puerto, con expresión del tonelaje de mercadería movilizada; los del número de individuos empleados en las faenas y los jornales devengados por ellos, y la relación de casas embarcadoras con la indicación de la cuota con que cada una de ellas ha contribuído en la formación del total de esta estadística;

Art. 2.o La autoridad marítima, oyendo a los jefes de casas embarcadoras y representantes de los obreros designados por ellos mismos y de acuerdo con los datos de la anterior estadística, fijará la dotación de trabajadores para las faenas del puerto en cada una de sus ramas.

Si el número de individuos matriculados al fijarse la dotación excediese a ésta, la reducción se hará paulatinamente a medida que se produzcan las bajas, dejando al efecto sin llenar las vacantes que se originan por cualquier causa.

Por el contrario, si este número fuese inferior a la dotación, se completará ésta, dando preferencia para la matrícula a los individuos que, llenando todos los requisitos reglamentarios, sean propuestos o recomendados por los jefes de casas embarcadoras, a cuyo grupo de trabajadores ingresarán.

Art. 3.o Si durante el semestre, por causas imprevistas o transitorias, aumentare el movimiento del puerto, la autoridad marítima podrá abrir por un plazo limitado una matrícula de suplentes que constará del número de trabajadores que sean necesarios;

Art. 4.o La dotación de trabajadores matriculados en cada una de sus ramas se distribuirá entre las firmas embarcadoras a prorrata de las cuotas de trabajo que cada una de ellas haya tenido el semestre anterior, de acuerdo con la estadística a que se refiere el artículo 2.o de este Reglamento.

La autoridad marítima agrupará las casas embarcadoras que sólo tengan un movimiento eventual o insuficiente para asegurar la regularidad del salario a los trabajadores que les correspondería por el prorrateo. A esta agrupación de embarcadores se asignará la proporción de obreros que le correspondería como si se tratase de una sola firma, quedando dichos obreros a las órdenes directas de la autoridad marítima para los efectos de la disribución de trabajo;

Art. 5.o La distribución de los trabajadores a que se refiere el artículo anterior se hará permitiendo a las casas embarcadoras seleccionar su personal, a objeto de consultar la libertad de trabajo que la ley garantiza.

Los individuos de la matrícula que no hayan sido seleccionados por las firmas embarcadoras, quedarán, por lo tanto, en el grupo que trabaja a las órdenes directas de la autoridad marítima;

Art. 6.o Las casas embarcadoras, ya sea aislada o conjuntamente, repartirán el trabajo en la forma más equitativa posible entre todos los individuos que les haya sido asignados.

Las dificultades que pudiesen surgir a este respecto serán resueltas por la autoridad marítima, como está dispuesto en el decreto N.o 1946 del Ministerio de Marina;

Art. 7.o La forma de distribución que disponen los artículos 4.o y 5.o de este Reglamento, podrá ser modificada con autorización del Director del Territorio Marítimo, si las circunstancias especiales de trabajo así lo aconsejan, o cuando por acuerdo de patrones y obreros formalizado ante la autoridad marítima competente, se fijen otras normas, siempre que en ambos casos se refleje el espíritu de la más equitativa repartición del salario entre el personal de individuos matriculados.

Art. 8.o La autoridad marítima se entenderá directamente y sin ningún intermediario en sus relaciones con las casas embarcadoras y los obreros;

Art. 9.o La actuación de los capataces de cuadrillas será solamente directiva de la faena misma, quedando la parte económica y disciplinaria interna de ella, bajo la tuición inmediata del jefe de la casa, quien para dar cuenta de una falta cometida por un obrero, deberá formarse conciencia personal de su culpabilidad y no proceder por simples informaciones dadas por los capataces o empleados subalternos.

Los pagos de los salarios de los obreros deben hacerse en las oficinas de las casas comerciales o de la Gobernación Marítima;

Art. 10. Se declara incompatible con el cargo de capataz o mayordomo de casa embarcadora el ejercicio de cualquier comercio o industria que tenga relación directa o indirecta con los individuos ocupados en las faenas.

Esta incompatibilidad alcanza a los deudos inmediatos del capataz o mayordomo.

Si se denunciase como contraventor a esta disposición a alguno de esos empleados, bastará para justificar la cancelación de su matrícula, la conciencia que la autoridad marítima se forme acerca de la efectividad del hecho.

Tómese razón, regístrese y comuníquese.—**Alessandri.** — **Rob. Sánchez.**—Lo que transcribo a U.... para su conocimiento.—Dios guarde a U....

Las disposiciones del decreto que publicamos, fueron puestas en vigencia oportunamente en todos los los puertos del Norte, a excepción de Iquique, en donde por diversas razones se mantuvo el sistema de redondilla en los trabajos marítimos.

CON EL DIPUTADO SEÑOR DON HORACIO MUJICA

El diputado por Tarapacá, señor don Horacio Mujica, que ha llegado recientemente del Norte, y que por razones de su cargo está interiorizado en los problemas obreros de la región, nos dijo ayer:

—El sistema de redondilla se estableció en una época en que las circircunstancias lo justificaban plenamente, a pesar de los inconvenientes que presentaba. La región atravesaba por un período de intensa crisis, y el trabajo escaseaba en forma tal, que la mayoría de los obreros no tenían más recursos que los que les prodigaban los albergues o lo poco que ellos podían conseguir en el comercio y entre sus relaciones. Fué entonces necesario adoptar un sistema que igualara las condiciones de todos los obreros marítimos, y que repartiera en forma equitativa los pocos embarques y desembarques que se efectuaban en el puerto.

La situación ahora ha cambiado y el sistema que en un tiempo fué la salvación de los gremios marítimos, es ahora innecesario, porque faltan brazos y hay un exceso de trabajo.

El señor Mujica nos habló después de la actuación del Intendente de la provincia, don Recaredo Amengual, de quien nos dijo:

—Son injustificados los cargos que se hacen al señor Amengual. Este digno funcionario no ha hecho otra cosa que mantener el orden público y garantizar la libertad de trabajo de acuerdo con la Constitución y con las órdenes impartidas por el Gobierno. El señor Amengual es un funcionario que hace honor a su puesto: durante los 8 años que dirige la provincia, jamás se han producido desórdenes en los cuales haya tenido que intervenir la fuerza pública, y todas las huelgas—que en Iquique se producen con tanta frecuencia por los múltiples problemas de carácter social que se encuentran sin solución—han sido solucionadas en forma satisfactoria. La provincia de Tarapacá ha exteriorizado muchas veces su aprecio por el señor Amengual y cada vez que ha sido reelegido, el Gobierno ha tenido muy en cuenta la petición de todos los habitantes, que, sin distinción de colores políticos han solicitado del Gobierno el mantenimiento del señor Amengual en el cargo que sirve.

INCIDENTE PERSONAL ENTRE LOS DIPUTADOS SEÑORES ARMANDO JARAMILLO Y MATIAS SILVA

Hemos recibido la siguiente comunicación de nuestro corresponsal en Talca:

"TALCA.—"La Nación".—El Comité Liberal que tiene la representación de don Armando Jaramillo en la actual campaña política, dirigió hoy la siguiente carta al Director de "La Mañana" con ocasión de haberse publicado en este diario un artículo que se ha estimado ofensivo para la persona del candidato señor Jaramillo:

Señor Vicente Ignacio Rojas.—Por encargo telegráfico de don Armando Jaramillo, le rogamos se sirva indicarnos quién es personalmente responsable de la sección política del Partido Liberal de su diario, en la cual se inserta hoy un artículo ofensivo para la dignidad del señor Jaramillo. Sírvase darnos una respuesta inmediata porque así se nos pide de Santiago.—**Luis Novoa.**—**Ramón Cortés.**—**Luis Varela.**—**Guillermo Garcés.**—**José Miguel Moreno.** — **Alfredo Rivera.**—**Raúl Castro** —**Alejandro Walker.**

El Director de "La Mañana", respondió a la comunicación anterior en los siguientes términos:

"Estimados señores: El señor Matías Silva tomó en arriendo en el diario "La Mañana' algunas columnas de su sección política Partido Liberal, y designó para escribir en ellas a don Esteban Hiriart. Ha quedado entendido que la responsabilidad de la sección no corresponde al diario. Quedo de ustedes afectísimo.—**Vicente Ignacio Rojas.**"

Los amigos del señor Jaramillo trasmitieron la respuesta telegráficamente al candidato a senador.

La actitud adoptada por los amigos del señor Jaramillo obedece al siguiente telegrama recibido por don Alejandro Walker, y enviado por el candidato liberal cuando se impuso de la citada publicación:

"Mi reputación y mis actos me dejan fuera del alcance de la publicación de "La Mañana". Rógole decirme quien es el responsable de las columnas pagadas del diario. Si Matías Silva se encuentra en ésta hoy mismo le exijo explicaciones. Saludos.—Jaramillo.

—**El corresponsal.**"

LA JIRA DE LOS PRESIDENTES ALIANCISTAS

Como informábamos en ediciones anteriores, los presidentes de los Partidos que forman la combinación política de Alianza Liberal, acordaron en su última reunión iniciar sus jiras políticas el Jueves 18 de Octubre, empezando por la ciudad de Chillán, para de allí seguir viaje a Angol, Bío-Bío y Valdivia.

Conforme con este acuerdo, por el nocturno de la tarde de ayer partieron a Chillán los señores Remigio Medina, presidente del Partido Radical. Don Luis de Porto Seguro, presidente del Partido Liberal Doctrinario; don Enrique Zañartu Prieto, presidente del Partido Liberal Democrático y don Juan Vargas Márquez, vice-presidente del Partido Demócrata.

Acompañan a los distinguidos viajeros representantes de la prensa de esta capital.

La recepción a los presidentes en provincias

Nuestros corresponsales en provincias nos han enviado diversas comunicaciones que nos hacen hacer saber que las asambleas de los partidos aliados preparan grandes y entusiastas manifestaciones de recepción a los presidentes de sus colectividades políticas, como una demostración de adhesión a la combinación política y de unidad en sus fuerzas.

Nuestro Enviado Especial

"La Nación", con el objeto de dar a sus lectores amplias informaciones sobre la jira que ayer iniciaron los presidentes de Alianza y que tiene gran trascendencia para la unidad de esta combinación política, nuestro enviado especial nos trasmitirá informaciones detalladas desde cada uno de los pueblos que se visiten.

Nuestro enviado especial nos trasmite la siguiente comunicación telegráfica desde Rancagua:

"Rancagua. — "La Nación". — En el mismo tren en que viajan los cuatro presidentes de la Alianza Liberal, regresa a Osorno el candidato aliancista a la senaduría de Llanquihue, señor Arturo Buschmann.

El Diputado don Pedro Mena viaja a Malleco encargado por la Junta Ejecutiva Unionista de iniciar los trabajos electorales del candidato a Senador señor Wener.

El Obispo de Concepción, don Gilberto Fuenzalida, regresa en el mismo tren a su diócesis, después de asistir a los festejos en honor del Cardenal Benlloch. — **Enviado Especial**".

Cigarrillos
REINA VICTORIA
HABANOS XXXX
60 CTS CAJETILLA

Dentífrico AZAL

Diputación Radical por Talcahuano y Coelemu

Anteayer se reunió en Talcahuano el Colegio Escrutador de la elección interna de candidato a diputado por Talcahuano y Coelemu y después de verificado el escrutinio procedió a proclamar candidato del partido al señor don Luis Garretón Prieto, por 827 votos.

El señor Luis Garretón Prieto luchaba con los señores Alberto Buyons y Demetrio Rubio.

Por las informaciones enviadas por nuestros corresponsales se sabe que los aspirantes a candidatos derrotados entablarán reclamaciones sobre la elección efectuada ante la Junta Central del Partido, por considerar que durante su desarrollo se cometieron algunas irregularidades en las distintas asambleas.

Sesiones especiales del Senado

En la sesión de ayer de la Cámara de Senadores, el Ministro de Hacienda, don Guillermo Subercaseaux hizo indicación para que el Senado celebre sesiones especiales los días Lunes y Viernes, con el objeto de ocuparse de los proyectos de impuesto a la renta.

El Ministro de Industria señor Mardones, envió también una indicación a la mesa, proponiendo que se celebre sesión hoy Viernes, para tratar de las modificaciones a la Ley 3849, que autorizó la construcción de obras de alcantarillado y desagües en diversas ciudades de la República y del mensaje de S. E. el Presidente de la República, en que se propone modificar el artículo 11 de la ley 3,029 que creó la Caja de Retiro y Montepío del Ejército y Armada.

La indicación del Ministro de Hacienda fué aprobada por unanimidad, acordándose que las sesiones especiales comenzarán a efectuarse desde el próximo Viernes. La indicación del Ministro de Industria fué aprobada igualmente por unanimidad, disponiéndose que la primera sesión especial destinada a estudiar los negocios propuestos se efectuará hoy día.

Cámara de Diputados

Ayer no celebró sesión la Cámara de Diputados por falta de número.

Asistieron los señores: Celis M. Víctor, Cruz Luis V., Chanks Oscar, Duhalde Pedro, Durán Domingo, González Luis A., Gumucio Rafael Luis, Gutiérrez Artemio, Mena Larraín Pedro, O'Ryan Manuel J., Padilla Miguel Angel, Pizarro Bruno Sergio, Pouchucq Roberto, Recabarren Luis, Sánchez Roberto, Silva Campo Gustavo, Yrarrázaval Concha Eduardo e Yrarrázaval Larraín Joaquín.

EXPRESION DE GRACIAS

Doy mis más expresivas gracias a mis apreciados amigos, que se dignaron acompañar los restos de mi querida hijita

LEONOR ARISMENDI E.

favor que nunca se me olvidará.

EN BLUSAS Y BATAS

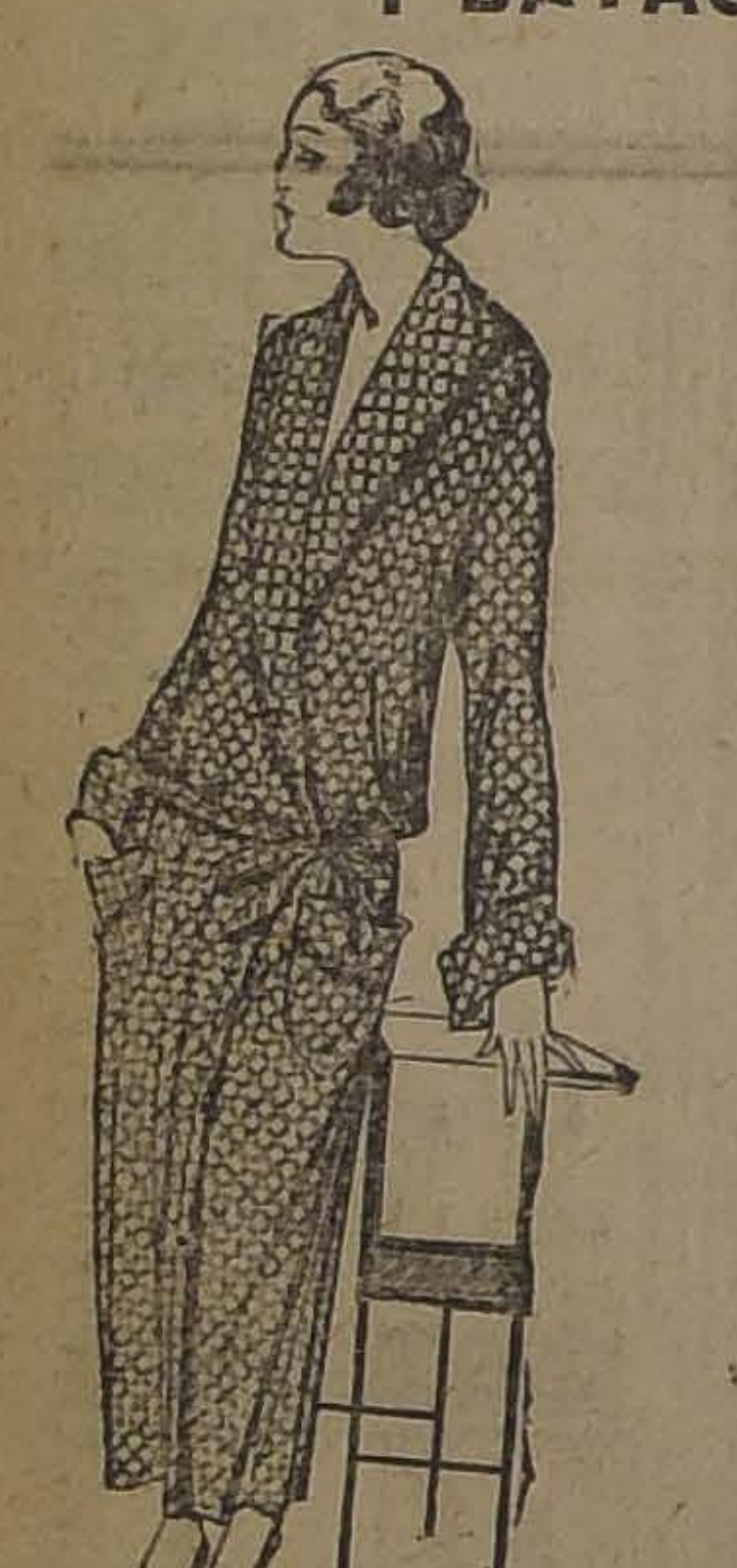

BLUSAS

EN CREPE y percal de fantasía, muy rica clase, soutache y botones de fantasía, a **$ 7.50**

EN CRESPON y percal francés muy rica clase, modelos prácticos y elegantes, a **$ 12.50**

EN LINON blanco, bordadas a mano, a **$ 9.90**

EN SEDA (saldo), desde **$ 39.90**

VARIOS

CHOMBAS de lana tricot, modelos prácticos, a **$ 19.80**

COMBINACIONES y enaguas (saldo) en seda, bordadas a mano, artículo lavable, desde **$ 45.00**

BATAS, forma vestido y kimono, en percal francés y crespón de fantasía, a **$ 24.50**

VESTIDOS de seda para interior de casa, modelos elegantes, desde **$ 150.00**

DELANTALES con mangas, en crespón, céfiro y percal, colores y blanco, a **$ 13.90**

DELANTALES con peto y tirantes, en rico madapolán inglés, a **$ 5.90**

DELANTALES con pechera y tirantes, en rico percal, a **$ 9.90**

DELANTALES de cintura, en percal y céfiro a **$ 4.75**

PALETOS de punto tricot de lana y jersey de seda, artículo de moda y elegantes, a **$ 59.00**

Tengalo Presente

Gath & Chaves

Brinda Siempre

GRANDES OCASIONES

A Precios de Verdadera Baratura

NO NECESITAMOS INSISTIR

USTED LO SABE DEMASIADO:

GATH & CHAVES, en relación a la calidad de sus artículos, ahora y siempre, es la casa que vende más en Santiago a los

Precios Más Bajos

HOY LE OFRECE:

Blusas y Batas, Bonetería y Ropa Blanca para Señoras

EN ROPA BLANCA

CAMISAS en rico nansú, forma Imperio, con adornos de encajes y pasa cintas de broderie, desde **$ 14.90**

CALZONES en madapolán, buena clase, bordados a mano, desde **$ 4.50**

CAMISAS de noche, en género lavado, buena clase, con adornos de broderie, con cuello y mangas largas, desde **$ 10.50**

ENAGUAS en buen nansú, con adornos de encajes, valencianas, desde **$ 10.90**

COMBINACION enagua en género lavado, con adornos de encajes valenciana, forma Imperio, desde **$ 19.90**

CUBRE corsés en madapolán, con encajes de hilo y pasa-cinta de broderie, desde **$ 3.90**

COFIAS de tul, con encaje valenciana y cinta de seda, desde **$ 5.90**

JUEGOS en batista de algodón, buena clase, bordados a mano, compuestos de cuatro piezas, desde **$ 52.00**

EN BONETERIA

MEDIAS

DE ALGODON, negras, lisas, tipo muselina, con pie y talón reforzado. el par a **$ 3.95**

DE ALGODON, blancas, lisas. tipo muselina, el par **$ 4.40**

DE ALGODON mercerizado, lisas, diversos colores de moda, el par a **$ 6.50**

DE HILO, negras, lisas, tipo muselina, el par a **$ 8.90**

DE SEDA, con refuerzo de hilo, en todos los colores de moda, el par a **$ 15.20**

TODA DE SEDA, negra, el par, desde **$ 21.50**

TODA DE SEDA, lisas y con flecha bordada, en diversos colores, a **$ 22.50**

VARIOS

BAJO BLUSA en jersey, de seda, con media manga, a **$ 7.90**

BOLEROS de seda, en punto tricot, escotados, sin mangas, a **$ 19.50**

ENAGUAS en jersey de seda, diversos modelos, desde **$ 45.00**

COMBINACION calzón, en punto tricot de seda, con canesú de encajes, escotadas, sin mangas, a **$ 56.00**

COMBINACION enagua en jersey de seda, diversos modelos y colores de moda, desde **$ 77.00**

ROPA interior en jersey de seda, para señoras, a precios de oportunidad.

CONTINUAN

Las interesantes réclames de los siguientes Departamentos:

Lencería Niñas, Blanco, Farmacia, Zapatería señoras, Sombrerería hombres, Confecciones y Sombreros para niños.

EN COMESTIBLES:

GRAN RECLAME DE LOS VINOS DE LA AFAMADA VIÑA CONCHA Y TORO

	Cajón	Botella
VINO Barsac, blanco	$ 42.50	$ 3.60
VINO Reservado, blanco	" 34.00	" 2.90
VINO Reservado, tinto......	" 34.00	" 2.90
VINO Pinot, tinto..........	" 25.50	" 2.20
VINO Escogido, tinto	" 21.25	" 1.80

OFRECEMOS además un extenso surtido en vinos de las más afamadas viñas del país. Vendemos por cajones a precio de viña.

GATH & CHAVES

SENADURIA UNIONISTA POR VALPARAISO

EL PARTIDO NACIONAL, EN VISTA DE LA RENUNCIA DE DON MANUEL FERNANDEZ GARCIA, OFRECE LA CANDIDATURA A DON ARTURO PRAT C.

El señor Prat contestará hoy a los dirigentes de su Partido

Las informaciones publicadas en nuestra edición de ayer sobre la renuncia presentada por don Manuel Fernández García, a la candidatura senatorial de Valparaíso, han sido confirmadas en todas sus partes.

La renuncia de que dimos cuenta ha traído nuevas complicaciones para la generación de la representación senatorial por la vecina provincia y en el día de ayer, los dirigentes nacionales hicieron algunas gestiones ante la Junta Ejecutiva de la Unión Nacional, para solucionar el nuevo problema que se les presenta. Se hablaba de una nota dirigida a los dirigentes de la Unión por el Directorio del Partido Nacional, reiterando el propósito de mantener para el Partido la senaturía de Valparaíso y comunicando la iniciación de nuevas gestiones para encontrar un candidato de prestigio que esté dispuesto a afrontar la lucha senatorial por la combinación política en el vecino puerto.

En la tarde de ayer se nos informó que la candidatura senatorial por Valparaíso fué ofrecida a don Arturo Prat, destacada personalidad del Partido Nacional, que se habría manifestado dispuesto a afrontar la situación electoral de la vecina provincia.

El señor Prat se dirigió anoche a Valparaíso con el objeto de consultar a algunos de sus amigos políticos sobre este ofrecimiento y sobre la posibilidades de triunfo que ofrece la situación electoral de aquel puerto.

El señor Prat regresará hoy y contestará en forma definitiva a los dirigentes de su partido.

En algunos círculos se nos ha informado que los dirigentes unionistas están vivamente interesados en encontrar una solución amistosa a estas dificultades. Sin embargo, no se ha ocultado la opinión emitida por varios dirigentes nacionales, de renunciar definitivamente a la senaturía de Valparaíso, para afrontar la lucha en otra provincia del país.

Se agregaba que en caso de que el señor Prat declinara el ofrecimiento, sería casi seguro que los nacionales buscarían la solución del problema en la petición de otra ubicación senatorial que no fuese Valparaíso.

ASAMBLEA RADICAL DE SANTIAGO

(VERSION OFICIAL)

Presidida por don Leopoldo Valdés, con asistencia del secretario don Danie. Gonzáles F. y de numerosos asambleístas celebró sesión anoche, a la hora de costumbre la asamblea Radical de Santiago.

Se dió cuenta de las solicitudes de admisión de los señores Artemio Latorre Castro y Fidel Bravo Arrué que pasaron en informe a la Comisión Electoral.

De acuerdo con el objeto de la citación se trató de la renuncia de don Pedro Valenzuela, como miembro de la Comisión Electoral, la que fué aceptada tácitamente. Se acordó citar extraordinariamente a la Asamblea a sesión para el Sábado 20 del presente y, en caso de no reunirse quorum en este día, para el Lunes 22 elegir el reemplazante del señor Valenzuela.

Igualmente se dió cuenta de la renuncia indeclinable de don Diego Fernández Ojeda del cargo de secretario. Fué aceptada por asentimiento tácito.

Se acordó elegir el reemplazante al mismo tiempo que el miembro de la Comisión Electoral.

Don Eduardo Aravena se refirió a las publicaciones aparecidas desde hace algún tiempo, y repetidas con insistencia en "El Diario Ilustrado", que envuelven, con firmas responsables, graves acusaciones contra el presidente del partido, don Remigio Medina. Estimó el señor Aravena que había llegado el momento de que el señor Medina respondiera a esos cargos y persiguiera la defensa de su prestigio comción y su prestigio, ya que comprometen el prestigio del partido.

Fundado en estas consideraciones, hizo indicación para que la Asamblea declarar, que vería con agrado, que don Remigio Medina iniciara defensa de su prestigio comprometido en las publicaciones de "El Diario Ilustrado".

Sobre esta cuestión se promovió un debate en que terciaron don Pedro Avalos Ballivián, don Antonio Aguirre, don Armando Vells y otros, los que apoyaron las palabras del señor Aravena. El señor Avalos presentó a su vez un voto en el sentido de pedir a los representantes de la Asamblea ante la Junta Central que abrieran en ella un debate sobre el particular. Ambas indicaciones fueron aprobadas.

La Asamblea tomó conocimiento de una comunicación del regidor don Viterbo Osorio, en la cual da cuenta de la comisión que le encomendó la Asamblea para que procurara impedir el expendio de bebidas alcohólicas durante las últimas fiestas de la Primavera y de la Raza, y una contestación del Alcalde, don Rogelio Ugarte, a la petición que en este sentido le formulara el señor Osorio.

Don Federico Fernández se refiere a la situación producida con motivo del decreto que suprime la redondilla en las faenas marítimas de los puertos del Norte. Cree que esta medida es perjudicial a los intereses de la clase obrera y termina proponiendo un voto para que la representación parlamentaria exija del Gobierno deje sin efecto esta medida.

Sobre esta materia usaron de la palabra los señores Teófilo Ruiz, Rigoberto Soto, Eduardo Aravena, Miguel Concha Inostroza y otros, quedando pendiente la resolución de este asunto para una sesión próxima.

Don Pedro Avalos propone que se reforme el Reglamento de la Asamblea en el sentido de imponer a los asambleístas en las elecciones internas la obligación de votar por el número completo de candidatos que haya que elegir. Para que informaran esta proposición se nombró una comisión compuesta de los señores Leonidas Bravo, Demetrio Bahamondes y Daniel González F.

Don Teófilo Contreras propone que se celebren dos sesiones ordinarias semanales. Esta indicación quedó pendiente.

Se levantó la sesión.

SENADURIA DE LLANQUIHUE

EL CANDIDATO ALIANCISTA DON JULIO BUSCHMAN

En el nocturno de ayer, regresó al Sur, después de permanecer algunos días en esta capital, el candidato a Senador de la Alianza Liberal, por la provincia de Llanquihue.

En la mañana de ayer tuvimos ocasión de hablar brevemente con el señor Buschmann, acerca de la situación electoral de su candidatura y de las expectativas de la Alianza Liberal en Llanquihue.

El señr Buschmann, con amable disposición, nos manifestó que la situación de la Alianza Liberal en las provincias australes, especialmente en la de Llanquihue, era más que espléndida. La constitución de las Juntas de Mayores Contribuyentes, después de los fallos de la Corte de Apelaciones de Valdivia, eran en su inmensa mayoría, por no decir su casi totalidad, favorables a la Alianza Liberal. Así, nos agregó, en mi provincia, de diez Juntas Inscriptoras, siete son totalmente aliancistas, dándose el caso de que las cinco Juntas Inscriptoras y Electorales del departamento de Osorno son absolutamente radicales.

Le interrogamos sobre la situación de su candidatura y los rumores que periódicamente se hacen circular en Santiago sobre su posible retiro.

"Son rumores interesados, y, por lo tanto, absolutamente desprovistos de verdad y de fundamento. Yo soy candidato de la Alianza Liberal, y mientras cuente con la confianza, adhesión y apoyo de los dirigentes de esta combinación política y de mis amigos políticos y correligionarios de Llanquihue, iré a la lucha plenamente confiado en que el más espléndido triunfo coronará nuestros esfuerzos".

Diputación Radical de Bío-Bío

Las Asambleas Radicales de la provincia de Bío-Bío se reunirán el próximo Domingo con el objeto de designar candidato a diputado por la Agrupación.

En el seno de las Asambleas cuentan con el apoyo de los correligionarios, los señores Carlos Alberto Ruiz y Manuel Serrano.

Directorio General Demócrata

Presidido por don Rodolfo Millán, con asistencia del secretario don Aquiles Concha, y una regular concurrencia, de directores, celebró sesión anoche el Directorio General Demócrata.

Después de aprobada el acta y tramitada la cuenta, el Directorio entró a ocuparse de asuntos internos, participando en esta materia el director don Víctor Gutiérrez, quien hizo diversas observaciones sobre el particular. Habiendo llegado la hora, se levantó la sesión.

Senaduría por Atacama

Nuestro corresponsal en Copiapó nos informa:

"En la sesión celebrada anoche por la Asamblea Radical se dió cuenta de las presentaciones para candidato a senador. La presentación de don Wenceslao Sierra estaba firmada por el 80o|o de los asambleístas; la de don Carlos A. Ruiz, por el 10o|o; la de don Enrique Oyarzún, por el 5o|o, y la de don Pablo Ramírez, por el 5o|o. Estímase resultado presentaciones retrato fiel fuerzas cuenta diversos candidatos a senador.—El Corresponsal".

Partido Liberal Unionista de Valparaíso

SE DESIGNA CANDIDATO A DIPUTADO A DON ENRIQUE BERMUDEZ

Anoche celebró sesión la Asamblea Liberal Unionista de Valparaíso con asistencia de 110 asambleístas.

Después de los trámites de estilo se procedió a la elección de candidato a diputado del Partido para las próximas elecciones. El escrutinio de la votación dió el siguiente resultado:

Por don Enrique Bermúdez: 53 votos.

Por don Carlos Rodríguez Alfaro: 25 votos.

La Asamblea acordó enviar un cable a don Enrique Bermúdez, Ministro de Chile en México, dándole cuenta de la designación de que ha sido objeto.

Conferencia en Valparaíso en el local del Centro Radical Manuel A. Matta

Ante una gran concurrencia, en el local del Centro Radical Manuel A. Matta anoche dió su anunciada conferencia sobre Jean Jaurés y la Guerra mundial, el escritor nacional don Angel Custodio Espejo.

Los diversos pasajes de la disertación fueron aplaudidos en forma entusiasta por el auditorio.

Hizo la presentación del conferencista en un conceptuoso discurso don Carlos Prado Martínez

Mayores Contribuyentes de Santiago

Como informamos ayer, vista la causa sobre Mayores Contribuyentes del departamento de Santiago en la 5.a Sala de la Corte de Apelaciones, fué dejada en acuerdo ese mismo día.

Se cree que la sentencia definitiva será dictada en uno de los días de la presente semana.

Mayores Contribuyentes de Chillán

Informamos también ayer acerca de un recurso de queja contra la Corte de Apelaciones de Talca motivado por la sentencia de ese Tribunal al pronunciarse sobre las reclamaciones entabladas en el expediente de Mayores Contribuyentes de Chillán.

La Corte Suprema, que conoce de ese recurso, ha pedido informe sobre el particular al Tribunal de aquella ciudad, y espera ese documento para pronunciarse sobre la procedencia del recurso.

Mesas inscriptoras del departamento de Talca

Nuestro corresponsal en Talca nos dice:

"Hoy quedaron constituídas las mesas inscriptoras del departamento de Talca. El candidato señor Jaramillo obtuvo mayoría en las dos mesas de esta ciudad; el señor Parot, en San Clemente; y el señor Opazo en las comunas de Duao, Pelarco y Río Claro. — El Corresponsal".

Juntas Inscriptoras de Traiguén

Hemos recibido el siguiente telegrama:

"Traiguén.—"La Nación".— Ayer quedaron constituídas las juntas inscriptoras de las cuatro comunas del departamento de Traiguén, obteniendo el triunfo la Unión Nacional:

Comuna de Traiguén: Presidente, don David Escalona; secretario, don Juan de la Cruz Toro; comisario, don Gustavo Manseau, unionistas.

Comuna de Perquenco: Presidente, don Enrique Perry; comisario, don Manuel Urrejola, unionistas; secretario, don René Lecoq, aliancista.

Comuna Lumaco: Presidente, don Fco. Rosati; comisario, don Albertino Latorre, unionistas; secretario, don José Uribe, aliancista.

Comuna Purén: Presidente, don Fco. Bunster; secretario, don R. Kroll; comisario, don Abelardo Acuña, unionistas.

Protestamos por las listas adulteradas que se han publicado. Salúdanlo atentamente—Roberto Quintana, presidente Asamblea Liberal. —T. Conejeros B., secretario".

Centro Liberal

El Lunes próximo el Centro Liberal de Santiago celebrará el 18.o aniversario de su fundación. Para este día se ha preparado una velada a la que asistirán, además de los miembros de la institución, delegaciones de los partidos de la Unión Nacional y algunos parlamentarios de esta combinación política.

Candidatos a diputados Radicales por Valparaíso

En la sesión celebrada el 26 del presente, la Asamblea Radical de Valparaíso se dará cuenta de las presentaciones a candidatos de diputados del partido para el próximo período eleccionario.

Hasta este momento han sido presentados como candidatos los señores: Roberto Creihgton, Anibal Cruzat, Luis A. González, Carlos Jara Torres y Ricardo Cornejo.

La proclamación de los candidatos se efectuará el 28 de este mes.

Centro Liberal Unionista de Providencia

Con una fiesta de carácter político se constituirá el próximo Sábado el Centro Liberal Unionista de Providencia, entidad que cuenta hasta estos momentos con un número considerable de socios.

Al acto de la inauguración han sido invitados los dirigentes del Partido Liberal Unionista y los representantes parlamentarios.

PARTIDO LIBERAL

CENTRO LIBERAL DOCTRINARIO. — Hoy a la hora de costumbre y en el local del Club Liberal, celebrará sesión ordinaria esta institución política, con el fin de ocuparse de importantes asuntos de carácter interno y de actualidad política.

CENTRO DE PROPAGANDA LIBERAL DE LA 4.ª COMUNA. — Hoy corresponde celebrar sesión ordinaria a esta institución política, para tratar de cuotas extraordinarias y otros asuntos

PARTIDO LIBERAL-DEMOCRATICO ALIANCISTA

CENTRO CLAUDIO VICUÑA S.— Novena Comuna. — Se cita a los miembros del Centro y demás correligionarios, a una reunión general que tendrá lugar esta noche, a las 9 1|2 P. M., en Toesca 2535 (entre Avenida España y Molina), con el objeto de elegir Directorio definitivo.

PARTIDO RADICAL

CENTRO RADICAL. — Hoy Viernes a las 9 y media de la noche, celebrará sesión el Centro de Propaganda Radical.

EL BANQUETE EL PROXIMO DOMINGO. — Continúan recibiéndose las adhesiones para asistir al banquete que los radicales de Yungay ofrecen a su futura representación parlamentaria por Santiago. Las tarjetas que quedan disponibles se encuentran a la venta en los siguientes sitios: Agustinas 1111. Ofic. 7. San Pablo 4019. y J. J. Pérez 5468.

El local de esta manifestación ser la Quinta Recreo Nacional, Carrascal 45.

CENTRO DE PROPAGANDA RADICAL DE LA 2.ª COMUNA. — Se ha citado a los radicales de la 2.ª Comuna, a junta general para hoy Viernes, a las 9.30 P. M. Esta reunión se verificará con el número de socios que concurra.

CENTRO DE PROPAGANDA RADICAL VALENTIN LETELIER, DE LA 4.ª COMUNA. — Esta noche, a las 9, en el local de costumbre, celebrará sesión para tratar de importantes asuntos pendientes.

PARTIDO DEMOCRATA

CENTRO DE PROPAGANDA DEMOCRATA FRANCISCO GALLEGUILLOS L. — 2.ª Comuna. — Se ha citado a asamblea extraordinaria para hoy Viernes, a las 8.30 P. M., a todos los miembros de este Centro. Local: San Pablo 1773

AGRUPACION DEMOCRATA DE SANTIAGO.— (Oficial).— De orden del Presidente don Luis Torres Lucero, se ha citado a sesión ordinaria a la Asamblea de esta Agrupación, para hoy Viernes, a las 9 P. M., en 21 de Mayo 859.

COMITE PRO-CANDIDATURA A MUNICIPAL DE RICARDO GUERRERO.— Cítase a reunión a los adherentes y amigos que simpaticen con esta candidatura, para hoy Viernes 19, a las 8 y media P. M., en los salones interiores del Centro La Reforma, San Diego 222.

CENTRO DEMOCRATA DE SANTIAGO.—Sesión extraordinaria.—El Lunes próximo se reunirá este Centro en sesión extraordinaria, a las 9 1|2 P. M., por no haberse efectuado la asamblea ordinaria de anoche y haber asuntos de orden social y político que urge tratar a la juventud demócrata.

CAMARA DE SENADORES

QUEDA APROBADO EL Art. 1.o DEL IMPUESTO A LA RENTA

Se acuerda sesionar hoy Viernes para ocuparse de diversos asuntos.—Carreras extraordinarias en el Club Hípico

SESION 4.a EXTRAORDINARIA EN 18 DE OCTUBRE DE 1923

Presidencia de los señores Claro Solar y Correa Ovalle

Se abrió la sesión a las 4.20 P M., con asistencia de 17 señores senadores y el Ministro de Hacienda.

ACTA

Se leyó y fué aprobada el acta de la sesión anterior.

CUENTA

Se tramitó.

TABLA DE FACIL DESPACHO

Reforma del Reglamento

En el primer cuarto de hora se puso en discusión el informe de Comisión recaído en las mociones presentadas por los señores Guillermo Rivera, Enrique y Héctor Zañartu, sobre reforma del artículo 45 del Reglamento del Senado, en lo que se refiere a la hora de apertura de las sesiones.

Después de un corto debate, a indicación del señor Errázuriz Lazcano, la discusión quedó pendiente.

INCIDENTES

Las carreras en los días Sábados.— Pago de sueldos y jornales atrasados

El señor CONCHA (don Enrique). —En días pasados pidió que se dirigiera oficio al señor Ministro del Interior, a fin de que enviara los antecedentes que había tenido para autorizar carreras en los hipódromos en los días Sábados, con el funcionamiento de apuestas mutuas; pero hoy ha tenido la satisfacción de leer en la prensa que el Gobierno ha dejado sin efecto dicho decreto.

Esta es una medida que le complace en sumo grado, y como representante de los obreros presenta sus parabienes al Gobierno, porque autorizar apuestas mutuas en los días de trabajo es sencillamente abrir las puertas del vicio, incitando al obrero a que deje de trabajar y vaya a dejar en el juego el poco dinero de que pueda disponer para las necesidades de su hogar.

También va a solicitar del señor Ministro de Guerra atienda la situación de los obreros del Dique N.o 1 de Talcahuano, que se encuentran impagos de sus jornales desde hace varias semanas. Con el propósito de atender estos pagos, el Gobierno ha enviado al Congreso un mensaje solicitando un suplemento de 150,000 pesos y recomienda a Su Señoría preste la mayor diligencia a la aprobación de este proyecto, porque no es posible que el Gobierno mantenga a estos servidores impagos.

En igual situación que los operarios del Dique se encuentran los vacunadores de planta en Talcahuano, los que no perciben sus viáticos desde el año 1915.

Otro tanto acontece a un determinado número de empleados de Instrucción Primaria.

Cree que ha llegado el momento de que el Gobierno se preocupe de la situación inaudita en que coloca a los más modestos servidores y de una vez por todas arbitre prontas y eficaces medidas para cancelar lo que les adeuda a esos empleados que no cuentan con otro medio de vida que sus sueldos, que todavía son exiguos.

SESIONES ESPECIALES

El señor SUBERCASEAUX (Ministro de Hacienda).—Pasa a la Mesa una indicación a fin de que se acuerde celebrar sesiones especiales los días Lunes y Viernes, destinadas a discutir el proyecto de impuesto a la renta.

El señor MARDONES (Ministro de Industria).—Envía también una indicación para celebrar sesión hoy Viernes para ocuparse del proyecto de modificación a la ley de alcantarillado y desagües y Caja de Retiro y Previsión Social.

—Ambas indicaciones fueron aprobadas, en su momento oportuno, por unanimidad, acordándose que las sesiones pedidas por el señor Ministro de Hacienda se celebrarían a contar desde el Viernes próximo.

INTERVENCION EN MALLECO

El señor ERRAZURIZ. —Da lectura a dos telegramas que ha recibido de la provincia de Malleco, según los cuales los carabineros han observado una conducta abiertamente intervencionista.

Dice uno de esos telegramas que en la comuna de Los Sauces los carabineros impidieron a los Mayores Contribuyentes reunirse en la Sala Municipal, en conformidad a la ley, procediendo con inusitada violencia.

Llama la atención del Honorable Senado hacia el hecho de que este telegrama lo firman representantes de partidos políticos de las dos combinaciones en que se encuentra dividida la opinión. Cree que el mínimum de castigo que merecen los carabineros que han cometido este atropello, es su inmediata separación, que pide desde luego al señor Ministro del Interior, por intermedio del señor Ministro de Hacienda.

El otro telegrama dice que en Lumaco, los elementos aliancistas, amparados por los carabineros, impidieron el acceso a la Sala Municipal y que aún se trató de tomar preso a uno de los Mayores Contribuyentes.

El señor SUBERCASEAUX (Ministro de Hacienda). — Toma nota con mucho agrado de los denuncios que ha hecho el honorable Senador de Curicó y los trasmitirá al señor Ministro del Interior, quien, no duda, adoptará las medidas del caso.

ATRASO DEL PAGO DE SUELDOS Y JORNALES

El señor SUBERCASEAUX (Ministro de Hacienda). — Y en cuanto al atraso en el pago de sus jornales y sueldos a los obreros del Dique de Talcahuano, vacunadores y empleados de instrucción primaria, a que se ha referido el honorable Senador de Concepción, coincide con las apreciaciones de su señoría, de que debiera procederse a efectuar este pago; pero, por desgracia, tropezamos con los defectos de nuestro sistema de Gobierno que, como lo ha dicho muy bien el honorable señor Concha, desprestigia nuestra organización administrativa. Por eso, ha pedido sesiones especiales para ver si se obtiene el despacho del proyecto sobre impuesto a la renta, que es indispensable para poder contar con recursos suficientes para atender a los gastos públicos.

LAS AUTORIDADES DE CHILOE

El señor OCHAGAVIA. — Pide se dé lectura a un telegrama que ha recibido del cura párroco de Queile, señor Luis Cárdenas, en que denuncia que ha sido asaltado por un ayudante de escuela y un empleado del Correo.

Se refiere, una vez más, a la necesidad de que a aquellas apartadas regiones se manden autoridades que sean personas de notoria seriedad y que den garantías a todos.

Desearía también que el señor Ministro de la Guerra se impusiera de una pregunta que le dirige en su ausencia y que se refiere a la fecha en que se dará cumplimiento al decreto de Junio de 1921, que ordena trasladar a Castro la Escuela de Pilotines.

LAS CARRERAS EXTRAORDINARIAS

El señor HUNEEUS. — No puede menos que extrañarse de las observaciones que ha formulado el honorable Senador de Concepción, señor Concha, en contra de la autorización que había acordado el Gobierno para las apuestas mutuas en cuatro o cinco carreras extraordinarias en el Club Hípico, con fines de beneficencia, por cuanto con estas carreras se pretende auxiliar precisamente a la gente desvalida, a quien su señoría siempre dice que representa.

Así, lejos de aplaudir la prohibición que anunciaba el señor Senador, lamenta esta determinación del Gobierno y desearía que sus palabras llegaran a conocimiento del señor Ministro del Interior conjuntamente con las observaciones del honorable Senador de Concepción.

—Terminados los incidentes.

—Se suspendió la sesión.

SEGUNDA HORA

IMPUESTO A LA RENTA

—Entrando a la orden del día, continuó la discusión del proyecto sobre Impuesto a la Renta.

El señor LYON.— Hace un análisis del actual estado de la Administración pública y manifiesta que si en la práctica no se hacen economías y no se conceden recursos especiales, no ve de qué manera se puede solucionar la situación si no es contratando nuevos empréstitos. En su opinión no cree que se deba negar al Gobierno recursos extraordinarios para atender a los gastos al autorizar nuevos empréstitos. Bajo este aspecto votará la nueva contribución como un medio verdaderamente lógico de salvar la situación.

Siempre se ha dicho que el país es pobre. Entonces, lo que corresponde desde luego es establecer si puede soportar nuevas contribuciones. Según las estadísticas en Chile no se paga más contribuciones que las de patentes y de bienes raíces. En un estudio estadístico muy minucioso que ha tenido la oportunidad de hacer, ha llegado a la conclusión de que el país tiene capacidad tributaria muy superior de la que actualmente se cobra.

Si se probara que estos datos son falsos, sería el primero en votar en contra del proyecto, porque se iría a la ruina de las industrias y del comercio: y en tal caso habría votado en contra de todos los empréstitos, de las leyes que autorizan el sostenimiento del Ejército, de la Armada y de las Policías, porque sería llevar el país a la ruina. De consiguiente, no tiene ningún escrúpulo en votar esta nueva contribución a la renta.

—Cerrado el debate, se entró a la discusión particular, quedando aprobado el artículo 1.o

Después de algunas modificaciones propuestas por el señor Yáñez quedó pendiente el título 2.o

Se levantó la sesión a las 6.30 P. M.

Antes de comprar
VACUNAS
CONTRA EL CARBUNCLO
impóngase de los precios e inmejorables resultados que han dado en 136,185 animales vacunados en 1922 las que prepara el
INSTITUTO BIOLÓGICO
— DE LA —
Sociedad Nacional de Agricultura
SAN FRANCISCO 2291, TELEFONO 88, SAN MIGUEL
NOTA: El dinero que Ud., pague por estas vacunas no irá al extranjero sino que quedará en Chile para desarrollar los servicios del Instituto y servir mejor los intereses de la Agricultura Nacional.

Dentífrico AZAL

RETAZOS
HOY Y MAÑANA
Retazos de géneros a 0.80 cada retazo
Retazos de géneros a 1.20 cada retazo
Retazos de géneros a 1.90 cada retazo
Hay además retazos grandes de géneros muy bonitos de 2 a 3 metros a $ 4.— cada retazo. :: :: :: :: :: :: :: ::
Hay también retazos de satines, mesalinas y popelinas media seda.
NOTA IMPORTANTE: Con el fin de evitar aglomeraciones y molestias a los compradores ponemos en su conocimiento que hemos aumentado 2 mesones para empaquetar las mercaderías. :: :: :: :: :: :: :: :: :: :: ::
ALMACENES DE LIQUIDACIONES
:: :: ESTADO 135 :: ::

DOCUMENTOS PARLAMENTARIOS

CAMARA DE SENADORES

Discurso pronunciado por el señor Opazo, en la discusión del proyecto sobre impuesto a la renta, en las sesiones de 16 y 17 de Octubre

El señor OPAZO.—El proyecto de la Cámara de Diputados divide las rentas en cinco categorías. La Comisión las eleva a seis, incluyendo las rentas de la propiedad raíz, edificada o no.

El propósito de la Comisión al incluir la propiedad raíz en el cuadro general de las rentas, no es otro, como lo dice en su informe, que poner a la vista de los habitantes del país la cuota con que las diversas actividades económicas contribuyen a los gastos públicos.

En general, se tiene una idea poco precisa de los sacrificios que exige el Estado a los diversos ramos de la actividad económica del país. Es necesario que esta ignorancia desaparezca.

Hay que decirlo: los propietarios son los que soportan un gravamen mayor, y los empleados públicos los que menos contribución pagan.

En pos de los propietarios vienen los profesionales, que tienen, en conformidad a este proyecto, una contribución muy pesada. Los médicos, los ingenieros, los abogados deben pagar su patente profesional, que, como se sabe, alcanza a la suma de 500 pesos por año la de primer grado. En seguida se calcula el valor de las entradas ordinarias de los profesionales en 30 veces tanto el valor de su patente; de manera que un médico, un ingeniero, un abogado que debe patente de 500 pesos, por este solo hecho soportará una contribución de 800 pesos anuales, contribución que, a mi modo de ver, es verdaderamente excesiva.

En el inciso 2.o de este artículo se contiene una regla general que no contradice el precepto ordinario en materia de contribuciones, de que deben pagar las contribuciones aquellos que reciben los beneficios del Estado.

Sin embargo, como habrá oportunidad de verlo, esta regla no ha sido respetada por la Comisión, en cuanto se refiere a los intereses de los extranjeros, en contra de los cuales hay disposiciones que, por mi parte, no he aceptado.

Debo recordar también la dificultad del mínimo imponible. La Comisión se ha mostrado desigual sobre este particular. Así, por ejemplo, se liberta a los propietarios de impuesto sólo en cuanto sus rentas son inferiores a 300 pesos, a fin de no modificar el límite de 5,000 pesos que rige en la actual ley de contribución de haberes.

Entretanto, respecto de las otras categorías la Comisión acepta un mínimum de 2,400 pesos. Hubo algunos miembros de la Comisión que creyeror que debía mantenerse la igualdad constitucional elevando el mínimum a igual suma de los agricultores y los propietarios, en general; pero habría resultado con ello para el Fisco una verdadera catástrofe, porque prácticamente habría quedado sin contribución toda la propiedad raíz de 40,000 pesos abajo

Yo quiero hacer esta advertencia para que vea el Senado lo que significa el proyecto de la renta en orden mínimum imponible, que deja libres de impuesto las fortunas de más o menos 40,000 pesos, como no sean las que están formadas por valores mobiliarios o con propiedades raíces, todo lo cual se aviene muy poco con el espíritu de nuestros preceptos constitucionales.

Esta teoría del mínimum imponible corresponde a lo que los diarios suelen llamar en términos pomposos, la supresión de una verdadera justicia tributaria, el standard for life, como dicen los ingleses. Las escuelas socialistas y comunistas sostienen que el hombre debe contribuir a los gastos públicos según sus facultades de producción y de consumo. Pero, en mi sentir, no hay razón para eliminar a nadie. Con todas sus facultades de producción y de consumo, todos los ciudadanos deben contribuir proporcionalmente a los gastos del Estado. Pretender el derecho de no pagar contribución y al mismo tiempo, el ejercicio de facultades políticas, es a todas luces un absurdo.

Por eso aún no acepto yo con gusto esta limitación tributaria de las rentas inferiores a dos mil cuatrocientos pesos, porque importa un privilegio que nada hay que justifique.

Para expresar todo lo que yo quisiera decir en contra del impuesto personal sobre la renta, voy a recordar algunas palabras del malogrado Juan Juáres, de las que se desprenden con toda nitidez los males que este impuesto sobre la renta puede traer, si no se maneja con prudencia y con espíritu de equidad.

Hablando sobre la [illegible], dice este político: "Poco importa la tasa; lo que importa es tener listo el instrumento que permitirá al mayor número de ciudadanos votar los impuestos que pagarán los demás. Una vez que tengáis 500,000 rehenes seréis los amos, los dueños de hacer la confiscación fiscal; y no solamente seréis los amos de sus bienes, sino los amos de sus personas".

Las tendencias socialistas y comunistas con respecto al impuesto de la renta, son claras, se reducen a elevar el mínimo imponible con el objeto de libertar de impuestos al mayor número de ciudadanos, al mayor número de electores, dejando en resumen, el derecho de imponer esta tributación al mayor número de ciudadanos que no lo pagan y la exigen en contra del menor número.

Recientemente, solo en este año, se ha producido en Francia un gran escándalo con motivo del impuesto a la renta. Se ha hecho uso del chantage político en contra de Senadores, Diputados y Ministros sobre la base de la declaración de sus rentas a la Dirección fiscal de Impuestos. Hombres tan distinguidos como M. Arago, de gran fortuna y preponderante representación política, han sido víctimas de semejante especie de chantage.

En el proyecto en debate también se impone la obligación personal de hacer esta declaración de la fortuna en varias categorías; yo he salvado mi voto respecto de este punto, porque no creo que sea necesario establecer este sistema en Chile. Creo que el régimen de la indagación fiscal de la fortuna de los particulares daría resultados muy poco satisfactorios para el Fisco y, en cambio, proporcionaría molestias de consideración a los particulares.

Según el proyecto, estan libres de la declaración, todos los que deben pagar el impuesto de la segunda categoría es decir, los dueños de valores mobiliarios. En cuanto a este orden se refiere, se ha prescindido de la intervención fiscal casi en absoluto, y la contribución fiscal se pagará en sus fuentes. De las utilidades que paguen la Caja Hipotecaria, los Bancos, las sociedades comerciales, las oficinas públicas y demás instituciones particulares, se retendrá la parte correspondiente al impuesto. Fuera de estas rentas, sólo quedan por considerar las que los simples particulares obtengan entre sí por medio de créditos o mutuos privados, en cuyo caso la contribución debe pagarse directamente entre el acreedor y el deudor por medio de sello, timbre o estampillas. En todos los demás casos como he dicho, la contribución se paga en sus fuentes; el que adeuda los intereses debe retener la cantidad correspondiente a la contribución, para devolverla a la Tesorería Fiscal respectiva.

La declaración pesa, entonces, sobre los beneficios de la industria, del comercio, de la minería y sobre las profesiones privadas.

En cuanto a la renta de la propiedad raíz, se ha creído que por ahora no había otro modo de fijarla que por medio de una capitalización, señalando para este fin el seis por ciento de un avalúo legal. Sobre el monto de este seis por ciento se pagará un nueve por ciento de contribución.

Este impuesto del 9% sobre la renta de la propiedad raíz, he oído considerarlo como excesivo, talvez porque no se toma debida consideración de la diferencia que va del tanto por mil sobre el capital al tanto por ciento sobre la renta.

En realidad, el 9 por ciento de la renta es una contribución un punto inferior al tanto por mil que actualmente se paga. Una propiedad raíz que vale cien mil pesos tendrá, conforme al proyecto, una renta de $ 6.000 anuales y, por consiguiente, pagará una contribución de $ 540.

Esta misma propiedad paga, con arreglo a la contribución de haberes, una suma de $ 550, que se descompone así: el 5 por mil sobre $ 100 mil, $ 500, y los 50 pesos restantes corresponden a la contribución de muebles correlativa al impuesto municipal y al impuesto fiscal de haberes.

El señor YAÑEZ.—Su Señoría olvida la ley de caminos.

El señor OPAZO.—La contribución de caminos no ha sido tomada en cuenta por la Comisión al discutir el impuesto a la renta, porque creyó que debía considerarse como especial, extraño a los gastos del Estado.

Sin embargo, para apreciar el peso de los gravámenes que soportarán los propietarios, tendrán que tomarse en cuenta tanto los impuestos de caminos, como los de pavimentación, alcantarillado y demás semejantes.

Precisamente por esto, la Comisión creyó que debía suprimirse también del proyecto de la Cámara de Diputados el uno por mil más con que se gravaba a los propietarios, porque lo consideró una carga excesiva.

Algunos miembros de la Comisión han creído que debía aprovecharse la oportunidad de este proyecto sobre la renta para incluir en la ley algunas de las disposiciones con que fué presentado al Congreso en 1917 el proyecto de que es autor el entonces Ministro de Hacienda y hoy nuestro Presidente honorable señor Claro Solar.

La urgencia con que la Comisión discutió el proyecto en debate y el apremio en que estuvo para despacharlo cuanto antes, fueron causa de que no se tomaran en consideración las ideas del señor Claro Solar. La Comisión hubo de dejarlas a la buena voluntad de la Cámara, por si ella quisiera aprovecharlas, lo cual sería, sin duda, muy fácil.

Esta misma razón influyó en el ánimo de los miembros de la Comisión para no incluir en el proyecto todas las disposiciones relativas al avalúo de los bienes raíces. Esas disposiciones corren en la ley de haberes, ocupan uno de sus capítulos, que es fácil consultar; y como el Senado acababa de despachar la reforma de esa ley, no se creyó necesario incorporarla al proyecto que actualmente discutimos.

Ahora bien, si el Senado cree que hay ventaja en incorporar al proyecto todos los preceptos de la ley de contribución de haberes, será fácil hacerlo con sólo distribuir sus artículos en los párrafos correspondientes del proyecto en debate. Naturalmente, reconozco que no falta razón a los señores Senadores que han manifestado su opinión en orden a que es más natural que todos esos preceptos estén contenidos en una sola ley, y no tener que consultar dos leyes cuando ello sea necesario.

Se insistió mucho, además, en la Comisión sobre que la tasa del impuesto a los valores mobiliarios fuera superior al 4 1|2 por ciento de la renta, gravámenes que es un punto superior al tres por mil que se paga actualmente.

En lo que se refiere a los valores mobiliarios hay que proceder con mucho tino, porque cuando se les aplica un nuevo impuesto sufren sus dueños una verdadera expropiación de su capital, aunque sólo por una vez.

En efecto, señor Presidente, si se establece un impuesto del 8 por ciento ó 9 por ciento sobre la renta de valores mobiliarios, en el acto sufren una depreciación equivalente al nuevo gravamen y qué importará una pérdida para los propietarios de esos valores, una vez que habían sido expropiados de la diferencia que hay entre el precio que tenían antes y el que pasan a tener en seguida, por obra del impuesto.

Esta es una razón poderosa que los legisladores deben tener muy en cuenta siempre que traten de gravar la renta de los capitales.

Por otra parte, es muy frecuente pensar que el ramo de los valores mobiliarios es una fuente inacabable de tributación. Yo creo que esto es un profundo error.

Las contribuciones nacen directamente de la producción anual, de lo que se produce en un año. Cuando un país no saca las contribuciones de lo que produce en el año, los toma de sus ahorros, gasta sus reservas. Un país que llega a tal extremo va seguramente a la ruina.

En la propaganda del impuesto sobre la renta se han hecho las más extrañas afirmaciones: se ha pintado a nuestro país como el que paga menos en el mundo, como el que tiene Presupuestos más bajos que cualquiera nación; hasta se ha llegado a decir que somos una entidad poderosamente rica. No falta quién diga que nuestra prosperidad económica, comercial e industrial no anda lejos de la prosperidad económica, comercial e industrial de Inglaterra, que apenas nos separa un punto de la riqueza de aquel gran Imperio. ¿Por qué, entonces, las otras naciones pueden pagar tantos impuestos, y nosotros no? ¿Por qué nosotros no hacemos lo que ellas y que está a la vista? Los países de Europa, después de iniciada la guerra de 1914, han pasado a pagar cuatro, cinco, seis, ocho y diez veces el valor de los impuestos que pagaban antes. Inglaterra paga cuatro veces más contribuciones; Francia, cinco veces más; Italia, otras tantas, sin que haya para qué contar el Austria, la Rusia, ni la Alemania. ¿Es que esos países se han enriquecido durante la guerra hasta el extremo de que su poder tributario de ahora es varias veces superior al de antes de la guerra? No; todos esos países se han empobrecido en grado sumo.

Si el Gobierno tiene interés en llevarnos al papel moneda para pagar sus deudas, fácil le será hacerlo, ya sea por medio de empréstitos internos como el de 60 millones que nos propone, o por una emisión de papel moneda lisa y llana. Todos estos son medios de aumentar el poder tributario, medios artificiales, medios ruinosos.

Siempre que se habla del cambio, del circulante, del poder de gasto del Estado, o de su poder tributario, es fácil, muy fácil traer a colación los numerosos presupuestos y datos estadísticos de las demás naciones. Jonatás Swift, el autor del Geslivere, opinaba que en materia de finanzas, dos más dos no siempre hacen cuatro... Lo dijo de burlas, pero burla burlando nos ha legado una verdad clarísima, porque en materia de Hacienda Pública dos y dos no hacen siempre cuatro. De manera que cuando se quiere precisar cuál es la capacidad tributaria o el poder de gasto del Estado, se va por mal camino si no se averigua primero cuáles son las fuentes de la riqueza, cuáles las fuentes de producción del país, para saber entonces si es legítimo o no el gravamen tributario que se le quiere imponer.

En grandes países como Inglaterra, y en pequeños países como la Suiza, es difícil averiguar cuáles son las fuentes de la riqueza nacional, porque las hay de todo género y en gran cantidad; pero entre nosotros ese dato se puede recordar sin ningún esfuerzo de memoria. ¿Cree el Gobierno que puede aumentar el tributo de la propiedad raíz? ¿Cree el Gobierno que puede aumentar el impuesto del salitre y las minas? ¿Cree el Gobierno que puede hacer más gravosa la carga tributaria del comercio?

Y si todos sabemos que estas son nuestras fuentes de producción: el salitre, las minas, la propiedad raíz, fuera de nuestro escasísimo comercio, ¿cómo se puede engañar al pueblo diciendo que se le pueden arrancar otros 100 millones de pesos de impuesto?

Yo quisiera que alguien me dijera qué otra fuente de producción hay que gravar para soportar el peso de estos nuevos tributos.

Pues bien, a la hora misma en que el Gobierno nos trae el proyecto de impuesto sobre la renta, nos exige el despacho de otro sobre empréstito de 60 millones de pesos, que importa estas dos gravísimas consecuencias: primero, una exención de tributos para todos los que suscriban el empréstito, para todos los que van a obtener rentas de él. Todos ellos van a quedar libres del impuesto, creando así una desigualdad e infiriendo un gravamen, una injuria a los demás contribuyentes. Comienza, pues, el Gobierno desautorizando su propio proyecto al lanzar al mercado 60 millones en créditos que no van a pagar tributo. En segundo lugar, en el momento mismo en que se solicita del país un tributo de 60, de 75 o de 80 millones de pesos al año, con ese otro proyecto de empréstito agrava la inflación del crédito y por consiguiente la carestía general de los consumos.

Porque ¿en qué consiste nuestro mal? Consiste en que hace mucho tiempo que hemos perdido la noción de la realidad económica, pues estamos viviendo del crédito, y consiste en que hemos olvidado que los países deben vivir con sólo lo que producen y que en el momento en que gastan más de lo que producen en el año labran su propia ruina. Nosotros la estamos labrando desde hace dos o tres años a esta parte.

En tono de convencido optimismo el señor Ministro de Hacienda nos decía ayer que con este proyecto vamos a llegar a un ideal, al de que todos los fondos provenientes del impuesto del salitre se capitalicen, contribuyan a aumentar el progreso del país.

Yo no sé qué efecto habrá producido en el ánimo de mis colegas esta novedad; sólo sé que el país debe tomar nota de que todo o casi todo el producido del impuesto del salitre está ya amarrado al pago de los empréstitos extranjeros. De manera que esa ventaja de progreso económico que nos ofrecía el señor Ministro no podrá realizarse sino una vez pagadas las deudas externas de la actual administración, que será dentro de muchos años más.

En seguida ¿es fácil que un Estado capitalice, es decir, es fácil que un Estado convierta parte de sus entradas en fuentes de producción? Si esto fuera hacedero, sin duda que las naciones de la guerra serían inmensamente ricas. Si fuera esto fácil, sin duda que los Estados Unidos podrían levantarse un estado de prosperidad que no habrían soñado jamás los hombres.

Pues, es ése el problema que tienen ahora casi todas las naciones del mundo.

¿Qué hacer con la enormidad de dinero real o ficticio que pesa sobre ellas? Saben mis Honorables colegas que los Estados Unidos guardan en los sótanos de sus bancos 1,500 millones de dólares improductivos. ¿Pues qué decir de esos otros capitales fiduciarios inmensos que producen la inflación económica actual de casi todos los países de la tierra? ¿Por qué no se capitalizan? Porque es imposible; porque las fuentes de producción no se crean a voluntad; porque nacen al esfuerzo inteligente y continuado de los hombres; porque, si fuera posible crearlas, con sólo quererlo, no habría nación pobre, todas serían millonarias, nadarían en la abundancia.

Yo creo que si viniera sobre nosotros una ola de patriotismo y si en 30 ó 50 años pudiéramos llegar a capitalizar el impuesto sobre el salitre, habríamos realizado una hazaña. Pensar, como lo decía el señor Ministro, que de la noche a la mañana ese impuesto se convierta en fuente de riqueza con sólo desearlo o quererlo, es soñar despierto.

La renta del salitre es, evidentemente, una gran cosa para nosotros, nos ha prestado inmensos servicios; tal vez hemos abusado de ella, tal vez habríamos podido sacar provecho más real del que hasta ahora hemos obtenido; pero creer que han podido capitalizarse con un poco de visión económica del futuro, es punto menos que imposible, porque para obtenerlas, se necesita de una importación extranjera correlativa a la masa del salitre exportado.

La industria y el comercio son las únicas fuentes de producción, como muy bien nos lo decía el señor Ministro. El comercio casi en su totalidad pertenece al extranjero; y nuestra industria incipiente descansa en dos factores penosísimos: una gran protección aduanera que encarece enormemente la vida, y una depreciación del papel moneda, no menos gravosa. ¿Una industria sujeta a estas calamidades es la que va a soportar el peso de la contribución a la renta?

En la monografía de Seligman, sobre el impuesto a la renta, se lee un análisis del incometax inglés anterior a la guerra, donde se expresa el tanto por ciento que produce cada una de las categorías. ¿Quiere saberse la proporción que corresponde al comercio y las profesiones industriales? Más del 60 por ciento.

El tributo se saca de la producción del año. ¿Cuáles son las fuentes de producción por excelencia? La industria y el comercio. Por consiguiente, cualquier impuesto a la renta pesará fatalmente sobre esas fuentes de producción. Claro es entonces que las nuevas contribuciones y el nuevo empréstito, junto con aumentar la carestía general, pesarán sobre la industria y el comercio, quiéralo o no el Gobierno, quierámoslo nosotros o no.

Es verdad que el señor Ministro nos ofrece un Banco del Estado, sin capital; es verdad que muchos se imaginan que las rentas de la Caja Hipotecaria, los Bancos y demás intermediarios entre el capital y la producción provienen de no sé qué fuentes misteriosas que no se sabe bien dónde están; pero ya es tiempo de que nadie ignore que todas las rentas de los valores mobiliarios, sin exceptuar una sola, nacen de la misma producción anual del país: de la agricultura, del salitre, de las minas, de la industria, del comercio. Nada de la utilidad que dan los valores mobiliarios, ni un solo centavo, deja de venir de esas fuentes. En consecuencia, todos los valores mobiliarios, estos valores tan perseguidos, denunciados con zaña por el Gobierno, nacen de la agricultura, del salitre, del comercio y de la industria. Y cuando el Gobierno tiene la osadía de querer enrostrar a esos valores mobiliarios que no contribuyan con mayor cuota a los gastos públicos, yo creo que no hace más que atentar contra las fuentes de la industria nacional, del comercio nacional.

Ya con lo que he dicho podrá advertirse fácilmente por qué nosotros vivimos fuera de la realidad económica. Porque cuanto recurso de crédito se busque, ya se trate de empréstitos internos o externos, si no están destinados a un fin productivo inmediato, equivalen a una riqueza ficticia y causan daño el país, alterando la normalidad económica.

De este modo se hacen necesarias las nuevas contribuciones que encarecen la vida y producen la inflación del crédito y de la moneda.

Adviértase que los empréstitos para pagar gastos públicos son perfectamente improductivos, tan improductivos como el de los sesenta millones de pesos que ahora nos propone el Gobierno, y dígase si un modo semejante de consumo cabe dentro de la normalidad económica del país.

Esto es en síntesis lo que viene haciendo el Gobierno. He aquí sesenta millones de pesos que va a gastar y que va a tomar sin que nadie los haya producido. Va a dar al país sesenta millones de pesos más que gastar, sin que estén destinados a una producción inmediata. El raciocinio que hago de este empréstito, puede aplicarse a cualquiera otro.

Todo empréstito que en tiempos de crisis económica no corresponde a una producción inmediata, es una operación ruinosa para el crédito general del país; contribuye a encarecer la vida, a aumentar las contribuciones, a aumentar el circulante y el crédito; porque el circulante y el crédito así creados son puramente artificiales; y se contrapesan con el alza de los consumos que hace intolerable la vida del pueblo.

En consecuencia, el proyecto de impuesto a la renta y aquel otro de los sesenta millones de pesos que se nos quiere arrancar, pesarán con acción efectiva y directa sobre el consumo general del país; porque importan una elevación de todos los gastos, que es como decir un aumento de la carestía general que ya hace intolerable la vida de los habitantes del país, explicándose la desconfianza del cambio que no es tan ciega como algunos quieren pintarla. Lo que el cambio ve es que el país está viviendo de lo que no produce, y cuando esto pasa, tiene razón para recelar.

De continuo, señor Presidente, desde el Mensaje del Presidente de la República de 1.o de Junio último, ¿quién no ha oído repetir que es unánime la responsabilidad de los empréstitos a que he venido aludiendo? No; no ha sido unánime esa responsabilidad que pesa, sin duda alguna en parte sobre el Congreso; pero que en parte mucho mayor cae sobre el Gobierno. Es a él a quien corresponde casi por entero, porque a él le incumbe la dirección económica del país; no a las Cámaras.

Por otra parte, ya recordé otra vez al Senado de cómo el año 1921, cuando llegó el nuevo Congreso, hubo un movimiento de opinión en la Cámara de Diputados para llamar al Gobierno a la realidad económica, y cómo se desobedeció ese llamado con desprecio casi absoluto de la voluntad popular recién manifestada por los electores.

¿En qué consiste nuestro mal económico que ha venido agravándose desde la llegada a la Presidencia de la República del señor Alessandri? Pues, en una cosa muy sencilla: en que durante dos años ha disminuído, respectivamente, la renta del salitre, digámoslo con números redondos, en cien millones de pesos. ¿Qué hemos hecho para remediar esta disminución de nuestras entradas? Aumentar los gastos en otros cien millones de pesos; de tal manera que en los dos años de la crisis salitral—considerados en números redondos, porque no corresponden a las cifras exactas—tenemos doscientos millones de pesos menos de entradas y doscientos millones de pesos más de gastos.

¿No se piensa, cuando se oye esta síntesis, que éstas parecen cosas de otro mundo, por no emplear una palabra más dura? Porque verdaderamente no es fácil hallar una que explique la conducta de los gobernantes que no hallan otro remedio para una disminución de cien millones de pesos en las entradas, que aumentar los gastos en otros cien millones. Y esto se ha repetido; no sólo cuando necesitaba mantener el nuevo régimen su popularidad, sino cuando ya a firme, se vió que la crisis del salitre continuaba, sin que esto fuera óbice para seguir en la misma funesta política.

Entretanto ¿cuál era el deber del Gobierno cuando se tuvo la evidencia de que disminuían las entradas en cien millones de pesos? Uno muy sencillo. Probablemente, no era posible exigir que los gastos disminuyeran también en cien millones de pesos; pero, probablemente, era muy posible que se redujeran en una tercera o cuarta parte; que se establecieran nuevas contribuciones por otro tanto, y que por el resto se contrataran los empréstitos estrictamente indispensables. Más, pensar que una situación que se crea por que disminuyen las entradas y se elevan los gastos, se va a remediar sólo con empréstitos, no encuentro palabras con qué calificar semejante política económica, sino diciendo que me parece cosa de otro mundo.

Prosigamos. Hasta el día de hoy ¿qué ha hecho el Gobierno? ¿Qué nos dice ahora, en este mismo momento en que nos viene a reclamar casi cien millones de pesos sobre la industria y el comercio, y sesenta millones en nuevos empréstitos? ¿Qué nos trae de nuevo?

¡Una esperanza! Nos dice que las rentas del salitre, una vez que pasen los quince o dieciseis años que serán necesarios para satisfacer los empréstitos, se van a capitalizar para crear nuevas fuentes de riqueza. Mientras terminan estos quince o dieciseis años ¿qué vamos a hacer? ¿Vamos a continuar con los empréstitos? ¿Vamos a continuar con las contribuciones? ¿Vamos a esperarlo todo del famoso Banco Central?

El señor SUBERCASEAUX (Ministro de Hacienda).—Permítame S. S. una pequeña interrupción a propósito de estos empréstitos que todos los años se van haciendo crónicos.

Yo he dicho al H. Senado que si se saldan los presupuestos con las entradas, si se aprueba el cálculo propuesto por la Comisión Mixta, y si se despacha el proyecto de impuesto sobre la renta, no volverán a repetirse los déficits anuales; pero si entramos al año que viene en la misma situación en que hemos entrado al presente, sin despachar oportunamente el impuesto a la renta, si continuamos la discusión de este proyecto indefinidamente, si el 1.o de Enero de 1924 no podemos poner en vigencia esta ley, volveremos a los déficits el año próximo, y a mediados de año volveremos a tener nuevamente necesidad de contratar empréstitos, porque con críticas y palabras no se remedia la situación económica y fiscal del país.

El señor OPAZO.—Como ya va a dar la hora, mañana tendré oportunidad de dar respuesta a S. S.

El señor CLARO SOLAR (Presidente).—Se levanta la sesión. Se levantó la sesión.

El señor CLARO SOLAR (Presidente).—Continúa la sesión. Continúa la la discusión del artículo 1.o del proyecto sobre impuesto a la renta. Puede seguir haciendo uso de la palabra el H. Senador por Colchagua.

El señor OPAZO.—El señor Ministro de Hacienda me interrumpió al terminar la sesión de ayer para hacer una especie de rectificación a mi discurso, sobre la base de que los proyectos de impuesto a la renta y de empréstito de sesenta millones de pesos son necesarios si se quiere el equilibrio de los presupuestos para el año 1924, y como un antecedente necesario para evitar en lo futuro nuevos recursos financieros como los ahora propuestos.

Terminó el señor Ministro diciendo que con críticas y con palabras nada se hace. Talvez S. S. no tiene razón para formular un cargo semejante en mi contra.

Digo así porque ayer mismo ha oído el Senado algunas palabras del H. Senador por Concepción, señor Zañartu, en las cuales encarecía la labor de la Comisión de Hacienda en los dos meses anteriores a la presentación del informe que discutimos; porque el señor Ministro asistió constantemente a esas labores, y porque allí S. S. ha podido cerciorarse de que he prestado todo el concurso que podía esperarse de mi parte al proyecto en debate.

Por otra parte, no vale decir que con palabras nada se hace; lo que vale es proponer algo que signifique una ventaja para el país.

Hace algunos años, una señora de la más alta estirpe regia de Inglaterra se encontró con sus negocios un poco embrollados, y consultó a uno de los primeros y más notables banqueros de Londres. Examinó Rothschild el caso con mucho interés, antes de indicar los remedios que deberían aplicarse. Pensó que la docena o más de carruajes del averiado patrimonio debía reducirse a siete u ocho; que las tres o cuatro reuniones que se daban todos los meses, sólo debía ser una; y así sucesivamente fué indicando todas las posibilidades de resurgimiento.

Me viene a la memoria este caso, porque la regia dama contestó lo mismo que el señor Ministro: que el Congreso sólo le daba palabras, y que con las palabras nada se hacía, puesto que casi todos sus gastos eran indispensables.

Entretanto, las palabras que he dicho corresponden a una realidad dolorosa del país, a una realidad que venimos todos sufriendo con amargura y que tememos sea aún mucho más dolorosa para lo porvenir.

El señor Ministro de Hacienda, no es, por cierto, responsable de todos los males a

CIGARRILLOS OVALADOS
ASIA
CON
BOQUILLA CORCHO
PRECIO DE VENTA $ 0.40
"FACSIMIL DE LA CAJETILLA"
Este es el gran Cigarrillo
Desconfie Vd. de las imitaciones

GRAN REMEDIO UNIVERSAL NITRO OZONA

Lowe-Weirsflog, el único compro... do por medio de la radiografía que cura tuberculosis (tisis). Pru... a la vista. Afamado desde 1887. Cu... ra radicalmente hígado, riñones, es... tómago, pulmonía, bronquitis, as... ma, hipertrofia, diabetes, albumi... ria, reumatismo, hidropesía, obe... dad, raquitismo, epilepsia, apople... gía, anemia, catarro intestinal, di... sentería, apendicitis, peritonitis, al... morranas, fístulas furunculosis, enfermedades piel, sangre, en... fermedades secretas. Prodigioso en aneurisma, en enfermedades cora... zón, cerebro, vista, espina dorsal, etc. Viruela, peste negra, hemorra... gia, peste bubónica, tifus, peste y fiebres en general son vencidas en las pocas horas con repetidos lava... dos intestinales y tomas. Igual tratamiento para demás enferme... dades. Catecismo Nitro-Ozona, con... súltelo todo enfermo, sea cual fue... se el mal encontrará el medio se... guro de sanar radicalmente. Remi... tole gratis quien lo pida. — Luis Lowe. — Claras 149. — Teléfono 1830. — Casilla 832. — Droguería Daube, boticas principales.

PROPUESTAS PUBLICAS

Pídense propuestas públicas para la adquisicin del siguiente mobiliario para el servicio de las escuelas fiscales del país:
1,584 Bancos centrales N.o 1.
396 Bancos delanteros y traseros
4,570 Bancos centrales N.o 2.
1,140 Bancos delanteros y traseros
600 Bancos centrales N.o 3.
150 Bancos delanteros y traseros N.o 3.
250 Estantes.
250 Pizarrones.
600 Sillas.
150 Tableros contadores.
200 Mesas.
300 Perchas con 16 ganchos.
Las propuestas se abrirán el [illegible] del actual, a las 3 P. M., en la Sección Almacenes de la Dirección General de Educación Primaria, donde los interesados pueden consultar bases y antecedentes.
El Director General de Educación Primaria.
O-25

PATENTES DE INVENCION

Al Ministerio de Industria y Obras Públicas se han presentado los siguientes inventores pidiendo que se les conceda patente de privilegio por los inventos que se indican:
La firma inglesa TECHNO-CHEMICAL LABORATORIES, Ltd, de Londres, para "Mejoras relativas a la separación de líquidos de materiales sólidos."
El señor JOHN GOTTLIEB MUELLER, de Dayton, Ohio, para "Perfeccionamiento en mordazas o grapones para sujetar los rieles en las vías férreas."
Se da este aviso en cumplimiento de las disposiciones reglamentarias correspondientes, y a los efectos de las oposiciones o reclamos que pudieran presentarse.
de Invención.
El jefe de la Oficina de Patentes
O-11

Longines
7 Grands Prix
El Mejor Reloj

me referí en la sesión de ayer. El señor Ministro no es dueño de la política económica del país. No sé aún si lo sea dentro del Ministerio de que forma parte ni siquiera si sus ideas predominen o no; pero estoy seguro de que si mañana deja de ser Ministro no responderá tampoco de la política económica futura.

Por desgracia, hace mucho tiempo que vivimos un poco, y tal vez más de un poco, distantes de lo que debe entenderse por régimen parlamentario, pues soportamos un estrecho personalismo fácilmente perceptible.

No son los Ministros los que responden de la política; no son ellos los que pueden afirmar ante el país cuál es la que se sigue ahora y cuál será la que se seguirá mañana. Entretanto, son conocidas las declaraciones del Gobierno, reiteradas muchas veces, y que no se conforman con las declaraciones del Ministro. En el mensaje de 1.o de Junio último, S. E. el Presidente de la República nos dice lo que sigue:

"Quiero sólo indicar que a la falta de educación cívica y económica de las generaciones que llegan a formar las clases dirigentes, se deben las resistencias inaccesibles que se oponen al pago equitativo y proporcional de los impuestos."

Es a la falta de educación cívica de los parlamentarios, es a la falta de patriotismo de los legisladores del país a lo que debe imputarse que no tengamos impuesto de la renta; el Gobierno, el Poder Ejecutivo, no tiene ninguna culpa de esto; le sobra la virtud cívica.

Ayer, cuando recordaba que la responsabilidad de los empréstitos corresponde en su mayor parte al Gobierno y sólo en parte mínima a los congresales, quería referirme precisamente a este punto. Hay momentos en que los Cuerpos Legislativos se ven obligados a soportar medidas que no aceptarían jamás en circunstancias ordinarias; pero que frente a los hechos consumados no tienen manera de eludir. Hay momentos en que el Congreso ha tenido que aceptar por unanimidad algunos empréstitos, y tendrá que hacerlo cada vez que se renueven los mismos hechos; no creo yo imposible que el proyecto de empréstito presentado por el señor Ministro de Hacienda no haya de ser despachado por la Cámara de Senadores. ¿De eso se podrá deducir que el Senado comulga con las ideas políticas y económicas del señor Ministro de Hacienda y del Presidente de la República? No; se dirá tan sólo que el Senado se vió en la necesidad de aceptar un hecho consumado.

Esos hechos han sido presentados ahora con arte; no sé si puedo emplear esta palabra. Todos hemos visto en los diarios cómo se anuncia que no hay fondos para pagar a los empleados públicos, cómo se repite de un extremo a otro de la República, que para hacer el pago de los sueldos del mes de Setiembre es necesario que el Senado despache el poryecto de la renta; más que eso: que es necesario que el Senado faculte el empréstito de los 60 millones para que el Gobierno giro sobre lo futuro, sobre contribuciones que no se van a devengar sino desde el 1.o de Enero adelante para pagar gastos producidos desde el mes de Setiembre atrás.

Una política semejante, y habrá de ser justificado por los cuerpos legislativos de la República, aunque acepten los proyectos de empréstitos y el proyecto de impuesto a la renta que nos pide el señor Ministro de Hacienda? Sin duda que no; la responsabilidad de esos actos no va a pesar sobre el Congreso sino sobre el Ejecutivo que es el responsable de la situación que los ha hecho necesarios y que ha forzado a que los acepten las Cámaras.

Pocos días después del 1.o de Junio hubo una fiesta en la Universidad de Chile: eran hombres de ciencia los que discurrían sobre las enfermedades que durante la presente administración se ha dado en llamar de trascendencia social. En ella tomó la palabra el Presidente de la República, que se dió el honor de haber presentado a la legislatura de Chile el primer proyecto sobre el impuesto a la renta, proyecto que no conozco.

Dijo: "Desde hace diez años se encuentra pendiente en el Congreso el proyecto sobre impuesto a la renta, iniciativa que me correspondió a mí".

Por mi parte no tenía noticia que el proyecto sobre impuesto a la renta haya figurado en el Congreso antes del que presentó en 1918 el señor don Luis Claro Solar, Ministro de Hacienda a la sazón.

El señor BAÑADOS.— El que habla, siendo Diputado por Valparaíso, presentó en 1915 el primer proyecto sobre la materia.

El señor OPAZO.— Agradezco el dato que me dá el Honorable Senador.

En una asamblea de científicos y tratándose de puntos como las enfermedades de trascendencia social se habló de la necesidad de disponer de grandes recursos para poner grandes remedios en contra de males aún más grandes y, naturalmente, el Presidente de la República, estuvo de acuerdo con los científicos y se excusó de no poder acceder a sus deseos por las estrecheces del presupuesto.

Analizó en forma bastante dura el sistema rentístico. Dijo que no le permitía hacer nada por el progreso de la República.

Pero, había un camino para que alguna vez pudiera él hacer uso de todas sus atribuciones en favor de la humanidad doliente, y ese camino era el impuesto a la renta. Dice: "Para hacer frente a estas necesidades, y levantar el país a la altura que corresponde, es indispensable reformar nuestro régimen tributario y aumentar las entradas. Si esto no se hace, tendremos que resignarnos a ver el desplome de nuestro país, dotado por la naturaleza y el destino de todos los elementos para hacer uno de los más grandes y prósperos de la tierra".

Se refiere, en seguida, a algunos datos publicados en la prensa sobre el impuesto a la renta, y continúa: "Estos datos revelan que no hay nada, absolutamente nada, que justifique que el país vegete en forma anémica y que no disponga de los elementos necesarios para defender la vida de sus habitantes y la raza, que representa la existencia misma del país, por no despachar el impuesto a la renta, que desde hace diez años rueda por las carpetas del Congreso y que no llega a ser una realidad por diversas causas, razones y pretextos".

"La Universidad de Chile puede prestar en esta obra de salvación pública un gran contingente, organizando, por medio de su extensión universitaria, conferencias públicas en todos los centros intelectuales, que se extiendan por todos los ámbitos del país y que sacudan fuertemente la opinión en un grito de salvación y justicia, que imponga el despacho de las leyes tributarias, a fin de que se habilite al Gobierno para salvar al país de los flagelos públicos, cuya comprobación hemos visto desfilar en este recinto con tan negro colorido".

Se vé así que el señor Presidente de la República, es decir el Gobierno, quiere esta reforma de las leyes tributarias con fines de grandes gastos de dinero.

A los pocos días después, el 24 de Julio, los obreros le fueron a pedir la edificación de habitaciones baratas, y también entonces el señor Presidente concurrió con ellos en que esto era necesario; así les dice:

"Estando en completo acuerdo con ustedes en todas sus aspiraciones, que son también las mías, les aconsejo que en vez de solicitar mi cooperación, que ya la tienen, busquen ustedes el apoyo del Parlamento, ya que es él quien aprueba las leyes. Una vez que tengan la cooperación de las Cámaras, ya saben ustedes que cuentan con mi decidido concurso, puesto que se trata de asuntos que dicen directa relación con el bienestar de todos los chilenos".

Más adelante, dice el señor Presidente:

"Se habla contínuamente de derroches, y no se precisan, porque esos derroches no existen.

"Los Presupuestos de la Nación sirven apenas para que este país vegete en condiciones lánguidas y anémicas sin disponer de los elementos necesarios para hacer frente a los grandes problemas nacionales, cuales son, en primer término, la défensa de la raza mediante la edificación sana y barata para impedir la mortalidad infantil y los estragos de la tuberculosis, de las enfermedades de trascendencia social y del alcoholismo".

Se ve, de nuevo, cómo el Presidente de la República, es decir, el Gobierno, no quiere la ley de la renta para los efectos que nos ha dicho el señor Ministro de Hacienda, sino para otros muy distintos. En opinión del señor Presidente, el Presupuesto de la Nación es estrecho para satisfacer las grandes necesidades de toda la gente que sufre en el país y a las cuales debe atender ese Presupuesto. Pues bien, además de lo que esto significa de contrario a la Constitución del Estado; además de lo que esto significa en contrario a todo buen régimen económico, las ideas del Presidente de la República contienen un error fundamental.

Las causas de las enfermedades de trascendencia social son muchas y muy variadas; pero entre ellas, una de las principales, es la causa económica. Si hay tanta gente enferma de tisis, es por falta de abrigo, porque la leña y el carbón son caros, porque el vestido que se necesita no basta y los alimentos que piden los hijos, son deficientes. Esta es una de las causas de la tisis, tanto en Chile como en todas partes del mundo. El día en que esta causa económica desaparezca, la tisis habrá recibido un golpe formidable, como asimismo, todas las enfermedades que el señor Presidente de la República llama de trascendencia social. El día en que las clases trabajadoras tengan techo, abrigo y alimentos higiénicos, esas terribles enfermedades y muchas otras no tendrán dónde hacer sus víctimas y llevarán camino de reducirse a términos normales.

¿Se consigue esto derrochando cientos de millones de pesos, con empréstitos internos y externos que gravan por muchos años la producción del país? Al contrario. Estos procedimientos económicos que nos preconiza el señor Ministro de Hacienda, no dan los recursos de vida de que carecen las familias pobres; no facilitan la adquisición del vestido, el abrigo y los alimentos que se necesitan para llevar una vida higiénica, porque los hacen aún más caros.

Así, pues, a los errores de la política económica que señalaba yo ayer, se unen los errores de la política sanitaria.

Lo que necesita el país es que el cambio suba, que el comercio no esté expuesto a oscilaciones constantes de los precios por causa de una política sin rumbos precisos; lo que necesita el país es que suba el valor de la moneda, que bajen los precios de los artículos de consumo, porque una vez que esto se alcance se habrá hecho un gran bien a las clases desvalidas y a las proletarias en general.

No voy a referirme al cambio por ser éste un problema que continuaré tratando por extenso en la discusión del Banco Central. Por eso prescindiré de las opiniones de Mr. Horne sobre este particular tan interesante y que tanto influye en el alza de los precios, para ocuparme de otros puntos del Presupuesto que presentó el referido Mr. Horne, Ministro de Hacienda de Inglaterra, que dejó el Gobierno junto con Mr. Lloyd George, y lo hago para que se vea con claridad que no opongo sólo palabras y críticas a la política de nuestro Gobierno; para que se vea cuáles son los hechos que dominan una verdadera política nacional con relación al impuesto de la renta.

Decía el señor Ministro de Hacienda de Inglaterra en su discurso de 1.o de Mayo de 1922:

"La cifra total de los gastos previstos disminuye en £ 218.500,000 sobre las avaluaciones revisadas de 1921-22, y la Cámara habrá de advertir, como lo espero, que esa disminución alcanza a £ 242.500,000 sobre las avaluaciones definitivas del mismo año. Creo que esta cifra de £ 242.500,000 será una respuesta contundente para todos los que con pertinacia que se avecina a la malevolencia, repiten sin descanso que el Gobierno nada hace por reducir los gastos.

Me complazco, asimismo, en declarar categóricamente que el Gobierno no renuncia de ninguna manera a sus esfuerzos por reducir los gastos. Tengo aún la esperanza de que en el curso del año 1922-23 tanto como en el año 1921-22, habremos de realizar importantes reducciones que serán aún mayores en 1923-24".

El señor Ministro de Hacienda de Inglaterra no tiene empacho en declarar al país que el objetivo principal de su política es disminuir considerablemente los presupuestos.

En nuestro régimen democrático de Gobierno, durante toda la administración del señor Alessandri, creo yo que no se habrá obtenido la disminución de un solo gasto, ni aún de los más absurdos y fantásticos que se puedan imaginar. Una declaración de que los gastos deben disminuirse reviste los caracteres de una cuestión de alta política que hace desear que se enciendan los ánimos de los profesores de la Universidad en contra del Parlamento y que se levanten los proletarios en contra del Congreso, como si no viviéramos en el régimen político de Gabinete, como si los Ministros no fueran los intermediarios entre el Presidente de la República y las Cámaras.

Sin embargo, no estará demás saber por qué el Ministro de Inglaterra se esfuerza por disminuir los presupuestos.

Va a oírlo también la Cámara, porque lo dice con claridad mayor de la que yo podría alcanzar.

"Han disminuído las cifras de entradas en casi todos los artículos del capítulo de las Aduanas y del exise durante los cuatro últimos meses. No quiero discutir las causas. Pero en vista de haberse mantenido el consumo en forma digna de atención en un año como el de 1921-22, es de presumir que las economías del pueblo se han ido agotando poco a poco, por lo cual se ha limitado su capacidad de gasto. Creo que ésta es la causa de la disminución de las entradas. No podemos entonces esperar un aumento en esta fuente de entradas si no precede una mejoría considerable de la situación."

Conforme a estas ideas del señor Ministro de Hacienda de Inglaterra, se ve, pues, que los impuestos influyen en nuestro poder de consumo; se ve que cuando el presupuesto aumenta más de lo regular, disminuye la capacidad de gasto de los habitantes.

¿Y quién lo duda? Si el Gobierno exige una contribución de 100 millones de pesos sobre las industrias y el comercio ¿cuál sería el efecto inmediato de esta medida? Que los bolsillos de los ciudadanos se aligerarían de estos 100 millones, los cuales harían falta a la industria y el comercio por cuanto los particulares habrán de reducir sus gastos en una suma más o menos equivalente.

De aquí se sigue que las contribuciones arbitrarias agravan las causas económicas que producen las enfermedades de trascendencia social, impiden el hogar higiénico y la alimentación sana y abundante, puesto que contribuyen a encarecer la vida.

No es, pues, sueño temerario, no es terquedad de iluso, no es la afirmación de un doctrinario impenitente lo que me mueve a decir que las leyes eternas de la economía política se cumplen fatalmente por sobre todos los Gobiernos, por sobre todos los arbitristas habidos y por haber.

Cuando se ve el Ministro de Hacienda de Inglaterra, Mr. Horne, con una economía de tantos millones de libras esterlinas, ¿qué se le ocurre? ¿Edificar casas para obreros? ¿Levantar palacios para hospitales de enfermos de trascendencia social? ¿Distribuir los millones en la forma rumbosa que quiere nuestro Gobierno? No tal. Quiere disminuir el impuesto sobre la renta; quiere aumentar la capacidad de gastos de los habitantes que la industria y el comercio prosperen, que no se ahoguen con el peso de los impuestos.

"¿Cómo habré de proceder?—se pregunta. —He recibido numerosas diputaciones e innumerables cartas; la prensa tampoco ha sido parca de consejos. Pero yo tenía decidido desde mucho tiempo atrás lo que había de hacer.

"Me cuesta esfuerzo hacer esta revelación, porque mi voluntad no ha sido influenciada por mis corresponsales, ni por las peticiones públicas de estos últimos días, ni por el celo fervoroso de los diarios...

"El impuesto sobre la renta es el que soporta la carga más dura y el que más influye sobre el comercio. Recuerdo que hace años, cuando aún no pertenecía a esta Cámara, leí un discurso de Mr. Asquith, creo que Ministro de Hacienda entonces, en que hablaba de los males que causaba el impuesto de la renta sobre la industria y el comercio

"Todo lo que dijo entonces lo hemos visto desarrollarse y confirmarse por experiencia a la vista. He recibido innumerables diputaciones de comerciantes que me aseguran que el mejor medio de agradar al comercio por el momento, sería atenuar un poco el income tax. En consecuencia, propongo una reducción de un chelín por libra esterlina.

Un diputado.— He ahí una maniobra electoral.

Mr. Horne: Esta disminución costaría al Erario 52 millones de libras esterlinas.

Vemos, pues, que el Ministro de Hacienda de Inglaterra no hace en manera alguna lo que hacemos nosotros.

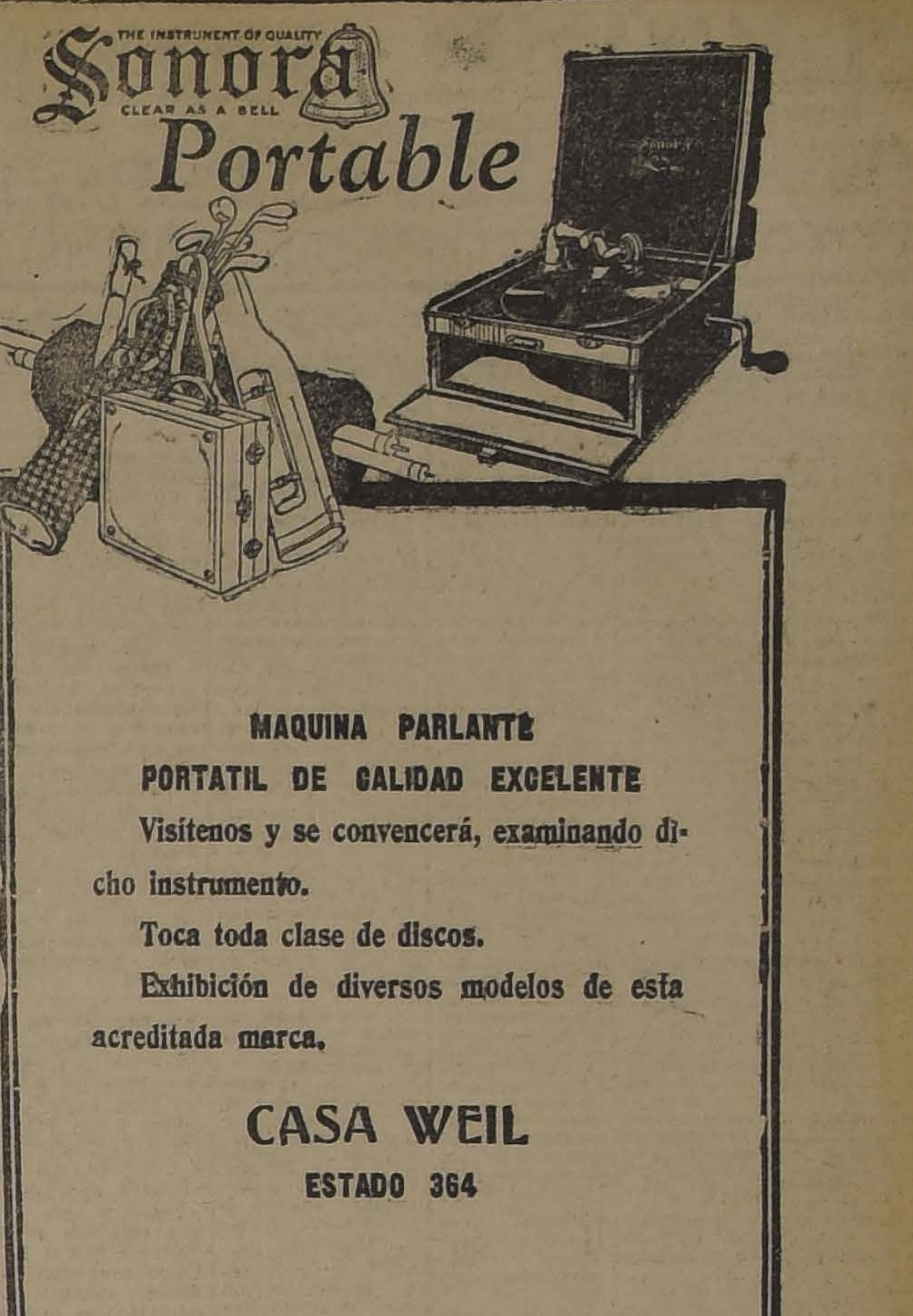

MAQUINA PARLANTE
PORTATIL DE CALIDAD EXCELENTE
Visítenos y se convencerá, examinando dicho instrumento.
Toca toda clase de discos.
Exhibición de diversos modelos de esta acreditada marca.
CASA WEIL
ESTADO 364

Propone que se hagan economías. En cambio, nosotros, que sin haber participado en la guerra, sin haber tenido ninguna razón que pudiera justificar un estado político y económico como el de los ingresos, somos incapaces contenernos dentro de nuestros propios recursos

Recordaba ayer cómo nuestro mal vino de la disminución de las rentas del salitre; cómo esa disminución alcanzó a sumar cien millones de pesos, más o menos; y cómo nosotros intentamos remediarlo mediante el aumento de los gastos en otros cien millones de pesos.

Recordaba, además, que, continuando la crisis salitrera por otro nuevo año, volvimos a incurrir en la misma política del aumento de los gastos frente a la disminución de las entradas. Lamentando esta política temeraria, dije que el remedio que debiéramos haber opuesto entonces, probablemente, habría sido el de acudir a las economías en parte y a las contribuciones. Y si aún hubiera sido necesario, en una parte mínima a los empréstitos.

No hicimos nada de ésto, y recurrimos totalmente a los empréstitos. El Gobierno se ha negado tenazmente a toda revisión de los presupuestos; no acepta ningún género de economías. ¡Qué digo economías! No hay gasto, por absurdo, por inoficioso que sea, que el Gobierno no ampare, aunque sea del género más fantástico. Hay de todo: desde viajes inverosímiles al extranjero hasta jubilaciones de las más extraordinarios caracteres. Nada faltará en el museo del despilfarro gubernativo.

La misma situación actual, de apremio, con que se mantiene a los empleados públicos, ¿qué justificación posible tiene ni podrá tener nunca? ¿Cuál capítulo de los gastos del Estado debe atender primeramente un Gobierno que se preocupa de sus deberes?

Y no se diga, que el Gobierno ha estado en la imposibilidad de pagar a sus empleados el sueldo correspondiente al mes de Setiembre; porque es imposible, absolutamente imposible, que con la mayor entrada de las aduanas y del salitre no haya tenido el dinero suficiente para hacerlo.

Indudablemente, fatalmente, el Gobierno ha debido invertir esos recursos en otros gastos que no revestían la urgencia ni la necesidad de atender a la remuneración de los servidores del país.

Pero era necesario continuar la política sicológica que aconseja el vulgarizador Lebón, o sea la de repetir siempre una misma cosa al pueblo; la de decirle una vez y otras ciento lo mismo hasta que por fin crea lo que se quiere hacerle creer.

Ya hemos visto cómo en el mensaje de Junio se prepara el ánimo del pueblo para arrancar esta ley. Ahora se dice que se necesita de ella para pagar a los empleados públicos los sueldos correspondientes al mes de Setiembre último, y se habla de un empréstito de sesenta millones de pesos, como anticipo sobre lo que producirá esa misma ley.

Y si ésta no es una política enderezada a ese fin, del conjunto de todas estas observaciones se desprendería una consecuencia verdaderamente lamentable: La de que nuestros directores de la política económica durante los últimos años han sido incapaces, no han estado a la altura de las necesidades del país.

En la corte de Arelie I. Rey de la Araucanía, figuró un magnífico personaje que se llamaba Augusto de Villiers del Isle Adam, más célebre como escritor que como palaciego.

En uno de sus Cuentos Crueles nos habla de dos familias que se arruinaron en cinco horas por la quiebra de un banco.

Tal vez pareció un poco grave al autor de esta afirmación de una ruina tan rápida, y creyó necesario poner una nota al pie de la página, que dice así:

"Notable bancarrota de 1,500 a 1,600 millones acaecida en Francia, allá por 1884 ó 1885, por culpa de quien declaró ante la justicia, y sobre pruebas incontestables, que ignoraba el arte de los negocios y carecía aún de las más elementales nociones de aritmética, lo que explica, sin esfuerzo, la confianza con que le entregaron sus capitales las personas llamadas de sentido común".

Cuando se ve una política económica como la que dejo analizada antes, una política de imposición, de horror a todo lo que es orden y disciplina de los gastos públicos, de rebeldía en contra de las insinuaciones hechas por los Cuerpos Legislativos durante los últimos años, se inclina uno a creer que acaso pudiera aplicarse a semejante situación de Gobierno, la nota del magnífico Augusto de Williers de L'Isle, de que los electores del país se han apresurado a entregar la suerte de la República a quienes no son capaces de manejarla, y que éstos, que así entregaron el Gobierno de la República, son las personas llamadas de sentido común.

Llegamos, señor Presidente, al punto ineludible de los impuestos en el círculo de la inflación, es decir, en la carrera trágica de los pueblos que elevan sus presupuestos para remediar la carestía de los consumos, y que con semejante elevación la redoblan, haciendo necesario otro nuevo aumento de los gastos que hará aún más y más grande esa misma carestía.

Cuando se da el primer paso dentro de este régimen, suele ser esta ocasión de júbilo para los que lo aprovechan; pero el nuevo aumento de los gastos trae la disminución consiguiente de la moneda. De una disminución de la moneda a otra, y de un aumento en los gastos a otro, se llega por fin a la bancarrota.

Hace pocos días todos hemos podido ver en los diarios la agonía del marco, de cómo el cambio daba saltos inmensos, y ¡caso notable! de cómo mientras el cambio subía a puntos verdaderamente inconcebibles de miles, de millones de marcos por libra esterlina, los legisladores discutían tranquilamente una ley que castigaba con la pena de muerte a los especuladores o agiotistas.

Así se ve cómo la historia se renueva, cómo esas medidas que se discutieron en el Parlamento de Francia, en el tiempo de los consolidados, para impedir el agiotage y la baja de la moneda, vuelven a proponerse en pleno siglo XX en Parlamentos tan adelantados como el de Alemania.

Con pena de muerte en contra de los agiotistas no se detuvo un punto el descenso de los consolidados, y con pena de muerte y todo, el cambio continuó bajando en Alemania y el marco irá fatalmente a su desaparecimiento o renovación.

Si nosotros no nos detenemos a tiempo, si persistimos en considerarnos con un poder inconmensurable de gasto, si nos figuramos que basta recurrir a los empréstitos y a las contribuciones para que la Caja Fiscal se replete, y si incurrimos en esta política fatal otra y otra vez, necesariamente alcanzaremos nuestra ruina final.

Nosotros tenemos un margen en nuestra moneda que no permite los juegos que han podido hacerse en los países europeos.

Hemos tenido una moneda que ha ido descendiendo durante 40 años, y que llega a su límite último. Tal vez es hora de que nos detengamos; pero si el Gobierno persiste en que le es imposible hacer economías en los gastos públicos, si pretende que esos gastos han de realizarse a costa de nuevas contribuciones y de nuevos empréstitos, el valor de nuestra moneda irá descendiendo; nos precipitaremos a la bancarrota.

Yo creo, como lo dice el informe de la Comisión que estudió la primera vez el proyecto de impuesto a la renta, que, en virtud de la política equivocada seguida por el Gobierno durante los últimos años, es necesario proporcionarle recursos para el pago de sus gastos, ya necesarios, es decir, para el pago de lasdeudas contraídas; pero creo al mismo tiempo que es necesario también que cuando se viene a pedir estos recursos, por lo menos haya la cortesía de hacer siquiera una promesa de enmienda; que cuando se exige al país el sacrificio de contribuciones onerosas, el contribuyente tenga la confianza de que va a tener un término el derroche fiscal, de que el derroche económico acabará, de que alguna vez será oída la voz de la prudencia.

Por eso he querido, señor Presidente, dejar constancia de las razones que tengo para aceptar el proyecto en la forma propuesta por la Comisión de Hacienda, con la limitación expresa que puse en el informe al firmarlo.

Caja de Retiros y de Previsión Social de los Ferrocarriles del Estado
ROSAS 1080
Las propuestas pedidas para la construcción de 32 casas habitación en Santiago, para el día 10, se abrirán el 25 del presente a las 3 P. M.
Antecedentes en el servicio de propiedades de la Caja, de 1 a 7 P. M.

Crema de Rosas de Hurt
Semi líquida
PODEROSO EMBELLECEDOR DEL CUTIS
Pídala en las principales boticas.
Por mayor
DAUBE & CIA.

Gran Baile de Fantasía
Cerro Santa Lucía :: Sábado 20 a las 10 P. M.
DIA DE LOS EMPLEADOS DE COMERCIO
Iluminación fantástica de 100,000 bujías.
Bandas y Orquestas Jazz Band.
INES BERUTI, la Reina de la Alegría, asistirá con su corte de admiradores.
Su Majestad la Reina de las Fiestas de Primavera, señorita
HAYDEE CASASSUS
con su gran corte de honor, presidirá este memorable acontecimiento de Baile, Música y Alegría.
ENTRADAS:
DISFRAZADOS y CIVILES
CABALLEROS $ 5 — SEÑORITAS $ 2

EL BUEN FUMADOR no gasta otro PAPEL DE CIGARRILLOS sino el de BRAUNSTEIN Frères — PARIS
Zig-Zag
Proveedores del Estado Francés y de las principales fabricas chilenas para PAPEL de CIGARRILLOS en bobinas
Fuera de Concurso
Londres 1908 — Turín 1911
FUMADORES, Exijan en todos estancos el Zig-Zag

SPLENDID - HOY 6.30 y 9.45

DIRECCION MAX GLUCKSMANN. — HUERFANOS 1048. — TELEFONO 2815

Estreno de la grandiosa super-producción alemana, desarrollada en UNA SUNTUOSA CORTE EUROPEA.

LA PRINCESA DE BERANIA

sublime drama romántico con los **SPORTS DE INVIERNO EN SUIZA** Creación de la linda actriz germana STELLA HARDT

HOY — ESPECIAL y NOCHE — HOY

POLITEAMA
La grandiosa obra de
DUMAS
"EL CONDE DE CAGLIOSTRO"
(José Bálsamo).

ODEON
"LA GLORIA DE CLEMENTINA"
por la gran actriz
Paulina Frederick

ELECTRA
"TE QUERRE TODA LA VIDA"
por la ideal
Carmel Myers

A GRITOS REIRA Ud. MAÑANA con el vaudeville de las picardías conyugales **SALA, DORMITORIO Y BAÑO** Los peligros que acechan a las esposas que quieren ver a su amigas enamoradas de su marido.

LAS BODAS DE ORO DE LA DANZA DE "LAS LIBELULAS"

El festival de esta noche en el Comedia. — Obsequios y sorpresas para el público

Cuando hace aproximadamente un mes la Compañía Inés Berutti debutó en Santiago, con la opereta "La danza de las Libélulas", por muy optimista que fuera nuestro juicio, no esperábamos de esta obra el record que ha marcado. Sin embargo, "La danza" ha conseguido gustar más, mientras más se ve, porque, si bien es verdad, en sí, como argumento tiene méritos apenas discretos, su música agradable y la presentación brillante que el conjunto de Inés Berutti ha hecho de ella, ha logrado que el público de Santiago la haya distinguido como en muy pocas oportunidades lo ha hecho.

La Compañía Berutti, queriendo compensar este favor de sus habitués ha organizado para esta noche un hermoso festival lleno de atracciones para el público.

Desde luego se anticipa que habrá numerosas sorpresas en el reparto de la obra, y que se obsequiará al público con un recuerdo de la música y letra del shimmy que corea. Además se repartirá entre los asistentes muñequitas vestidas de gigolettes, trabajo en el que han estado empeñadas todas las partes femeninas de la Compañía.

Es por eso, que creemos que el festival de esta noche es más merecido por la señorita Berutti, que por el mismo autor de "La danza de las libélulas".

La señorita Berutti bailará con el señor Arroyo algunas danzas modernas.

—En la vermouth se pondrá en escena el "Hijo en comandita", vaudeville musical, partitura del maestro León Bard.

TEMPORADA GUERRERO-DIAZ DE MENDOZA

Algo acerca de "El Pavo Real"

Con esta producción de Marquina, sobre cuyos méritos la crítica extranjera ha hablado extensamente, llegando a considerarla como la obra más potente de su autor después del incomparable "En Flandes se ha puesto el sol", se estrenará en la semana próxima la compañía que dirigen los ilustres esposos María Guerrero y Fernando Díaz de Mendoza.

El argumento de "El Pavo Real" se desarrolla en un lugar imaginario de la India y puede resumirse del siguiente modo:

Deli, príncipe heredero de una legendaria monarquía, decide recorrer el mundo a fin de adquirir la sabiduría y experiencia necesaria para llegar al trono y gobernar a su pueblo. Este viaje deberá durar sólo dos años, tiempo después del cual el príncipe deberá regresar a su hogar a cumplir los designios de su extirpe.

A poco de haber emprendido su viaje, Deli tropieza con una mendiga de gran belleza, de quien se enamora desde el primer instante. Aissa, que así se llama la joven, absorbe todos los sentidos del príncipe y éste decide quedarse a vivir con ella en vez de seguir su peregrinaje.

Los dos años transcurren pronto en medio de tanta dicha, acrecentada por el nacimiento de dos niños. Y, he aquí que al cumplirse el lapso de tiempo el príncipe tiene que volver a su país, debiendo separarse de Aissa y de sus dos hijos.

Pasan siete años. Tras este largo tiempo Deli manda en busca de sus dos hijos, que han de salvarle de la honda melancolía en que lo tiene sumido la separación de su adorada Aissa, quien al serle quitados sus hijos cae desfallecida de muerte.

Pero, la dolencia del príncipe se agrava día a día. Todos desesperan ya de salvarle y próximo ya a expirar, una silenciosa conversación sostenida por sus hijos al borde de su lecho aviva en sus sentimientos remembranzas de un pasado. Y, un pavo real en el cual se había transformado Aissa por obra de encantamiento para poder penetrar en el palacio y estar junto a los niños, vuelve a su realidad corpórea cuando se cumplen los vaticinios del mago de palacio.

El rey Deli recuperando su memoria y Aissa, convertida otra vez en mujer, reparten la acción de la tragedia. El enfermo se salva y Aissa reivindica su sitio en el corazón del rey y la felicidad resurge y se expande en todo el ambiente del reino.

Como se vé, es una obra de imaginación en la cual el lirismo de Marquina encuentra amplio campo para desbordarse en versos elegantes, plenos del encanto de lo misterioso y de lo desconocido.

LA REINA DEL TANGO

Una opereta, como hace mucho tiempo que no oímos, es esta obra que debe estrenar en algunos días más la Compañía Inés Berutti.

La partitura del siempre inspirado Franz Lehar tiene momentos sobresalientes de emoción definitiva y que han de hacerse popularísimos por su belleza y agrado.

El libreto es coordinado y sugerente, prestándose para hacer de él una de esas obras que no mueren tan fácilmente.

La Compañía Inés Berutti la ensaya desde hace días y se espera de ella un éxito absoluto.

REVISTA DE REVISTAS

La revista española, con el eterno cicerone que se encarga de hilvanar cuadros entre sí absolutamente despegados, y que casi siempre resultan monótonos, ha tenido en Buenos Aires un formidable desplazamiento a la llegada de las Compañías de Madame Rasimi y Volterra, que presentaron espectáculos puramente parisienses.

Inés Berutti, desosa de presentar novedades a nuestro público y contando con buenos elementos, ha empezado a ensayar la "Revista de revistas", una obra a base de mucha alegría, luz y música liviana.

Esta obra será estrenada a fines de la próxima semana.

SANTIAGO

Hoy Viernes, en función vermouth se representará la famosa comedia del teatro francés, titulada "La presidenta". Noche, el grandioso éxito "El corazón ciego", la mejor comedia del extenso repertorio de la Compañía Serrador Marí.

El próximo Viernes 26, función extraordinaria a beneficio de la actriz de carácter señora Aurora Veyan con el estreno de la comedia de Paul Gavanet, "Mi tía Ramona".

En preparación varios estrenos, entre ellos una hermosa comedia titulada "¡Calla corazón!" y otras, cuyos títulos se darán a conocer oportunamente.

COLISEO NACIONAL

La velada de esta noche

Esta noche, a las 9.30 se llevará a efecto la fiesta primaveral que se ha venido anunciando, en la que se estrenarán las comedias orginales de Nicanor de la Sotta, intituladas "Parece que no se va a poder", "Los niños diablos" y "Siga la danza, siga el vaivén". Además habrán números de baile, canto y recitaciones por Margarita Núñez del Prado.

Mañana celebración del Día de la Madre con un escogido programa.

HOY DEBUTA EL CIRCO SANTIAGO

Alameda, entre Covadonga y Varas

Mucho entusiasmo ha despertado en el barrio de la Alameda, entre las calles Covadonga y Av. Varas, la presencia de un notable conjunto de circo que va a hacer una breve temporada en ese sector.

La troupe está formada por una serie de elementos que han actuado en importantes circos en el Brasil, Uruguay y la Argentina. Es una compañía selecta, que deberá dar a conocer una serie de novedades.

PROGRAMAS DE HOY

TEATRO MUNICIPAL.— Compañía Lírica Italiana.

TEATRO COMEDIA. —Compañía de Operetas Inés Berutti.—Vermouth: "El hijo en comandita. Noche: Bodas de oro de "La danza de las libélulas".

TEATRO SANTIAGO.—Compañía de Comedias Serrador Marí.—Vermouth: "La presidenta". Noche: "El corazón ciego".

TEATRO UNION CENTRAL. — Tarde y noche: "Los balalaikas".

TEATRO AMERICAN CINEMA. —Compañía de Opera Chilena: "Tosca".

MUSICA

TEATRO MUNICIPAL

"La Wally". — Ultimas funciones.

Volvió anoche la sala del Municipal a estar casi totalmente llena. Se representó "La Wally", en la cual Catalani puso toda su exquisita alma de artista y su inteligencia que domina la masa instrumental. El autor de "La Loreley" convence a la primera audición, como si fuera privilegio de la verdadera música, el deleitar apenas se la escucha. Y sin duda que los que así producen para el teatro, son los que más perduran, los que logran la inmortalidad. Y bien merecida la tienen, ya que huyeron de la frase rebuscada, pobre al fin, del acorde que más que de música, deja la impresión de contorsiones de alienados; de las combinaciones instrumentales ideadas para lograr efectos que posiblemente nos hablen al cerebro, pero que nada dicen al corazón. "La Wally" es, pues, una página eminentemente lírica en el gran libro del puro teatro italiano.

Cantantes de mérito indiscutible, como Blanca Scachiatti, Nino Piccaluga y Apollo Granforte, a cargo de quienes estuvieron los roles principales de la obra, brillaron anoche y fueron objeto del más entusiasta aplauso del público.

Wally es quizá uno de los papeles en que ha trabajado mejor en la temporada la señorita Scachiatti. Su bellísima y bien timbrada voz se destacó principalmente en la romanza del primer acto, la cual nos habría gustado oirle por segunda vez, y en el hermoso dúo del acto final.

Piccaluga, a quien tan exactamente se ha calificado como uno de los pilares de la compañía, cantó con la entonación magnífica de siempre, y luciendo los agudos que él solo sabe dar.

Granforte fué un digno compañero de la Scachiatti y Piccaluga. No detallamos su desempeño por no prolongar esta crónica.

Merece también un elogio especial la señorita Gagliasso, la que fué muy aplaudida en la juguetona romanza del acto primero. Muy correctos los señores Muzio y Alsina. Encomiable el director de escena.

La orquesta fué dirigida esta vez por el primer violín, y distinguido alumno del Conservatorio Nacional de Música, nuestro joven compatriota, don Armando Carvajal. Ya lo habíamos visto dirigir la "Manon" de Massenet, en la que demostró recomendables cualidades de director. Al verlo en "La Wally" podemos decir que ya contamos con un maestro que a medida que vaya intensificando sus estudios y puliendo éstos en Europa, habrá de obtener los más lisonjeros triunfos. Su trabajo de anoche aunque quizá es falto de colorido, se oyó con interés y fué premiado con entusiastas aplausos en varios pasajes de la obra, aplausos que el maestro Carvajal habrá de tomar no ya como una consagración, sino como el más sincero estímulo para su carrera artística.

Diversos espectáculos se anuncian en esta semana, que es la última de la compañía lírica del Municipal, que terminará las 40 funciones de abono el Domingo.

Para hoy se anuncia en 38.a noche de abono "El Barbero de Sevilla", en la que sobresale la Gagliasso.

Para mañana Sábado se anuncian dos funciones: una matinée que se iniciará a las 3.45, con "Gioconda", de Ponchielli; la matinée corresponde a la 8.a de abono; y en la noche subirá a escena "Loreley", la hermosa obra de Catalani.

Para el Domingo en 9.a y última matinée de abono, se anuncia "Rigoletto".

El Domingo en la noche la compañía lírica se despedirá con "Cavallería" e "I Pagliacci"; esta velada será en honor del maestro Falconi.

Los intérpretes de "Cavallería" e "I Pagliacci" serán Blanca Scacciati, Ida Qualatti, Nino Piccaluga, Apollo Granforte, en los roles más importantes.

El Lunes la compañía emprenderá la jira al Sur, visitando las siguientes ciudades: Talca, Chillán y Concepción.

El 1.o de Noviembre se embarcará con rumbo al Norte.

SPLENDID. DOMINGO

La ideal pareja
Wallace Reid y Agnes Ayres
en la poesía "Paramount".
El Expreso del Amor

Pasta para dientes AZAL

REPUBLICA TEATROS **ALAMEDA**

La Estatua de Carne
Por la seductora actriz
ITALA MANZINI

Como Aman las Mujeres
Graciosa comedia social, por la linda actriz
BETTY BLYTHE

LA ORQUESTA NACIONAL RUSA EN EL TEATRO UNION CENTRAL

MAESTRO Sr. NICOLAS SILVESTROFF

Aún palpita vibrante el eco de los memorables recitales del Cuarteto Londres, cuando los círculos musicales siéntense atraídos por otro género de expresión en el arte de los sonidos que, apartándose fundamentalmente del primero, tiene en su esencia, causa y efectos, la grandeza sugerente de lo bello y de lo bueno.

Este conjunto músico está formado por los instrumentos rusos Domra y Balalaika, ajustándose en su formación al cuarteto orquestal, de tal modo que tienen su debida representación los violines primeros y segundos, viola, cello y bajo, tomando las ejecuciones el interés que tanto en melodía como en armonía son de rigor, en un justísimo equilibrio de las diversas partes.

La Domra es un antiquísimo instrumento de forma ovalada, mango largo con sus divisiones; consta de tres cuerdas simples afinadas en cuarta. Las Domras chicas A. y B., (violín primero y segundo), se afinan "mi", "la", "re", central; siguen la "alto" (viola) en afinación una octava más bajo, y la "bajo", (cello), una octava inferior aún, clave de "fa".

La historia señala como origen de la Balalaika a la Domra; el apogeo de su uso se remonta a la época del reinado del Emperador Don Pedro El Grande. La Balalaika consta de una caja armónica triangular con oídos y un mango largo con sus divisiones; consta de tres cuerdas afinadas, las dos primeras "mi" central al unísono y la tercera "la", cuarta ascendente, en la Balalaika primera (violín primero), en la segunda (violín segundo), las dos primeras cuerdas al unísono "la" grave y la tercera "re", ascendente; la "alto" (cello) se entona "mi", "la", "re", como la Domra, correspondiente, y la "contrabajo", una octava más bajo que la anterior.

Las primeras y segundas Balalaikas se pulsan con la mano únicamente; todos los otros instrumentos, con plectón. El sonido es tremolado, pero completamente libre de monotonía, pues los ejecutantes tienen una técnica muy eficiente y dominio sobre las dificultades inherentes a su juego. Hay momentos en que el legato parece nacer del cerdamen de un arco; las modificaciones de expresión y adornos son bien puras; los efectos desde el pianissimo al fortissimo, crescendo, diminuendo, staccato, pizzicato, etc., marcan la perfección de la escuela ad hoc. Entro en detalles a fin de que por ningún motivo se crea que puede ser ésto parecido a lo que estamos acostumbrados a oír aquí en instrumentos pulsados a plectón.

Este conjunto se particulariza por la disciplina de sus elementos, el rigor rítmico, el colorido con que matiza y define cada trozo, por el calor de todas las acentuaciones, como indicando que no solamente son las manos las que trabajan, sino que en todo hay un espíritu vivificador, un alma que los domina y los guía.

Así, por ejemplo, "En la iglesia", de Tschaikowsky, parece oirse una plegaria llena de místico recogimiento y conmovedora; la famosa "Cajita de música", de Liadow, es un primor de ejecución de gran fuerza evocadora, y así, en todo observamos un arte, una conciencia, un sentimiento, y justifico el clamor del auditorio inteligente, que pide bis tras bis.

El maestro Nicolás Silvestroff se impone por su porte severo y lo eficaz de su acción; el éxito artístico de estas audiciones es a la vez su propio éxito.

El público se dará cuenta del mérito y novedad de estas veladas, y acudirá a ellas con la fe y seguridad de no ser defraudado. — **Valsy.**

AMERICAN CINEMA

COMPAÑIA LIRICA CHILENA

Con esta nueva presentación el conjunto de artistas nacionales, ha venido a confirmar la excelente opinión que nos habíamos formado a raíz de su estreno. Anoche cantaron "Rigoletto", siendo protagonista el barítono Carlos Puelma, quien tomó a su cargo el difícil papel de bufón, por indisposición del barítono Moebis, que debía cantarlo. Tanto Puelma como Graciela Miranda, Muzzio, la Ferraresi y Lautaro García, se desempeñaron brillantemente, siendo muy aplaudidos en los pasajes más importantes de la obra. Una mención especial merece el barítono Puelma, a quien por primera vez, sentíamos en un papel de la responsabilidad del "Rigoletto", y que interpretó y cantó como un avezado artista.

Hoy la compañía cantará "Tosca", con la soprano Rita Vianni, el tenor Muzzio, el barítono Puelma, el bajo García y Saxton, en los papeles principales.

Imperio

HOY: 6.30 Y 9.30
MARSHALL NEYLAN, CANILLITA, LON CHANEY
y varias otras eminencias del cine, participando en la moderna película titulada:
Paginas de la Vida
que consta de 4 novelas breves, humanas y saturadas de emoción, en una sola función.

MAÑANA:
GLORIA HOOD, NAOMI CHILDERS, ALEC B. FRANCIS, LIONEL BELMORE
y otros astros, en el estreno First National 1923, de gran emoción y especial belleza.
VALOR
drama de vida, de verdad y amor.

DOMINGO:
En secciones de lujo, estreno de la bellísima comedia de humorismo y elegancias:
Las Amiguitas de su Esposo
Protagonizada por los esposos
CARTER DE HAVEN
Brillante pareja de artistas eximios.

NOTICIAS CINEMATOGRAFICAS

"LA PRINCESA DE BERANIA", GRAN PRODUCCION ALEMANA DE ARTE, AMOR Y DE ENORME EXPECTACION, SE ESTRENA HOY EN EL SPLENDID

Esta película que hemos venido anunciando con insistencia, se estrena hoy en la aristocrática sala del Splendid. Creemos que será un éxito completo, ya que la cinta es verdaderamente moderna y está llena de los atractivos más revelantes del cine moderno. En primer lugar, el asunto es un romance de amor que tiene la estructura de un romance azul en que se cantará el sacrificio de amor que es lo más grande, que es el único Dios que vive en el alma de la humanidad. En esta obra es una reina la que deja su corona por un amor que ha logrado llenar su ser y que ha podido demostrarle que nada hay que valga tanto como la hora azul en que el ser humano se olvida de que existe para pensar sólo en el amor que vale más que todos los poderíos de la tierra y que es lo único que puede igualarnos. En segundo lugar, la acción es rapidísima y de un corte completamente moderno que reune las palpitaciones de la hora actual con las hondas convulciones que cambian gobiernos y que pretender cambiar hasta las afecciones. Hay que contemplar en seguida el lujo insuperable que prima en toda ella, tanto es así que está filmada en el palacio del ex Kaiser y que tiene escenas fascinantes que pasan en el Norte de Alemania en los sitios en que los deportistas de todo el mundo van a pasar los inviernos; en estas escenas se ve los más vertiginosos deportes de la nieve por los más grandes campeones del mundo y por fin, debemos hablar de los directores y artistas que son de la U. F. A. de Berlín, razón por la cual no vale la pena elogiarlos, demasiado conocidos son. La protagonista es la inolvidable artista que interpretó la super producción Mme. Lavallere. Creemos que el Splendid se verá muy concurrido por el más distinguido público que gusta del verdadero arte y que pide además asuntos que tengan un verdadero valor. Mañana pasará esta cinta el Teatro Brasil.

UN PROGRAMA BUFO EN LOS TEATROS SETIEMBRE, BRASIL Y ESMERALDA

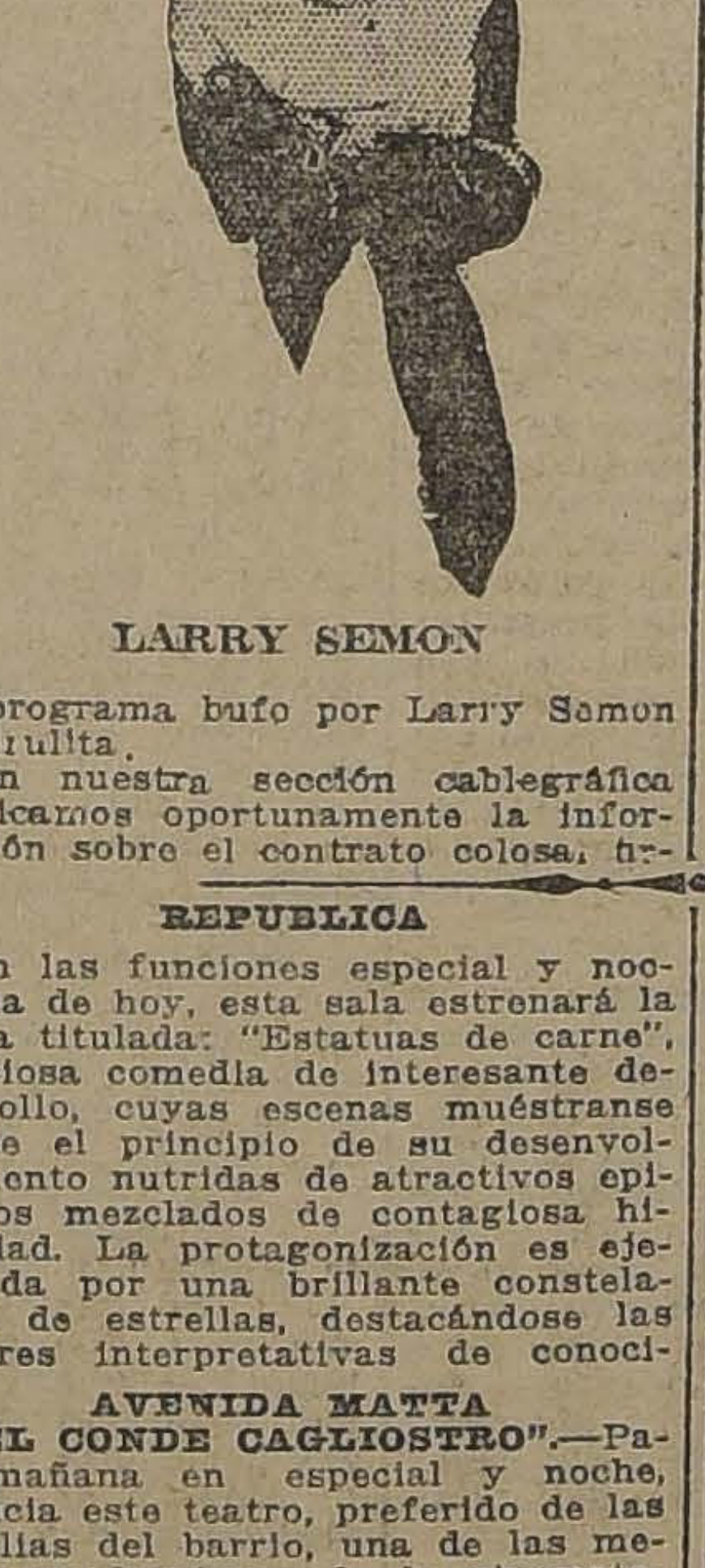

LARRY SEMON

En los tres teatros de la sociedad Aurelio Valenzuela B. y Cía., presenta hoy en vermouth y nocturna la Universal Pictures Corporation, un programa bufo por Larry Semon y Pirulita.

En nuestra sección cablegráfica publicamos oportunamente la información sobre el contrato colosal firmado por Larry Semon, en virtud del cual recibiría un millón y medio de dólares por 10 películas; con esto ha superado a Chaplin y Harold Lloyd.

Larry Semon, ex-caricaturista y periodista, es el autor, director y principal intérprete de sus propias producciones. Tiene cómica inventiva y es un bufo realmente extraordinario. Sin esfuerzo, siguiendo métodos enteramente originales y nuevos, hace reír a mandíbula batiente hasta al más serio.

Las comedias que se estrenan hoy se titulan "Boda accidentada" y "Dependiente de bodega". Sería inacabable citar los motivos hilarantes que tienen. "El huevo corredor" "El barbero asesino", "Los fantasmas", "El suegro feroz", "La chiquilla ingenua", "Los saltos inmadgianos", "Las piruetas inconcebibles", etc. son fuente de carcajadas.

Completando este programa de risa figura la comedia: "La pequeña repórter", interpretada por Pirulita (Baby Peggy). Como Larry Semon, Pirulita ha sido contratada por una suma fabulosa, que bate todos los récords. El conjunto del contrato por cuatro años de esta minúscula estrella de 5 años, es de cuatro y medio millones de dólares. También publicamos oportunamente esta información en nuestro servicio cablegráfico. Es realmente pasmosa la habilidad de esta pequeñuela que supera por mucho al famoso Jackie Coogan y a la antigua Marujita Osborne.

En resumen, el programa de hoy es algo verdaderamente excepcional en su género y que hará las delicias de las personas de buen humor.

A pesar de su importancia y del enorme costo de esta producciones, los precios son módicos. En el Setiembre y el Brasil, la platea cuesta $ 2.00 y $ 1.50 en el Esmeralda.

REPUBLICA

En las funciones especial y nocturna de hoy, esta sala estrenará la cinta titulada: "Estatuas de carne", graciosa comedia de interesante desarrollo, cuyas escenas muéstranse desde el principio de su desenvolvimiento nutridas de atractivos episodios mezclados de contagiosa hilaridad. La protagonización es ejecutada por una brillante constelación de estrellas, destacándose las labores interpretativas de conoci-

AVENIDA MATTA

"EL CONDE CAGLIOSTRO".—Para mañana en especial y noche, anuncia este teatro, preferido de las familias del barrio, una de las mejores producciones de la cinematografía moderna, "El conde Cagliostro".

Para el Domingo el Avenida Matta anuncia en matinée la magnífica producción nacional "Traición" y en especial y noche, una primicia de arte, "Sangre azul y carne roja". /anun-6K upa,"ed shrdlu shrdluo

EXCELSIOR

Hoy estrenará este tearo de la Avenida Independencia, en sus funciones especial y nocturna, la cinta del match de box por el campeonato mundial de todos los pesos, entre los colosos Jack Dempsey y Luis Firpo. La película que es un verdadero documento de trascendencia deportiva, presenta con una nitidez admirable todas las fases y emocionantes momentos de esta sensacional contienda, despejando así diversas conjeturas dudosas que habíanse formado con respecto de la actuación de los contrincantes.

Agricultores

Para que una hacienda rinda el máximum de provecho, es necesario cultivar la tierra en debida forma y en el momento oportuno.

Con el tractor,

"Fordson"

hará usted este trabajo.

O-10

TEATRO AMERICAN CINEMA

GRAN COMPAÑIA LIRICA CHILENA

HOY - VIERNES 19 DE OCTUBRE - HOY

TOSCA

Opera en tres actos del maestro Puccini

Platea $ 3

Platea $ 3

Intérpretes: Rita Vianni, Zunilda Carrasco, Muzzio, Puelma, Lautaro García, Saxton.

PRECIO: PLATEA $ 3 — BALCON $ 2 — ANFITEATRO $ 150 — GALERIA $ 1.-

ORQUIDEAS NEGRAS

Notable producción extraordinaria de la METRO CLASSIC-1923, la editorial soberbia. Dirigida por el mago de la pantalla REXINGRAM e interpretada por la famosa constelación de "El Prisionero de Zenda": Ramón Novarro, Bárbara La Marr, Lewis Stone, etc., etc. Un drama profundo que encierra las pasiones de más alta e impresionante dramaticidad, realzadas por los conjuntos artísticos y delicados de las obras de verdadero valer.

ALHAMBRA y VICTORIA - HOY - Estreno: 6.30-9.30

LOCALIDADES NUMERADAS EN VENTA, DESDE LAS 2 P. M.

YO CREO QUE SI

Usamos anilinas

"MUNDIAL"

COLORES LUDWIG. Nos costará sólo

$ 1.20

Vestirnos bien y en el color que deseemos, sin salir de casa y sin GASTAR EN INGREDIENTES.

No olvidarse: ANILINAS MUNDIAL

EN VENTA EN TODAS LAS BUENAS BOTICAS

O-13

MAÑANA
— EN EL —
T. AVENIDA
V. Mackenna 624

Sensacional estreno de la admirable producción dramática que tiene por escenario la ciudad gigante.

LAS CALLES DE NEW YORK

Una formidable novela de la Arrow Films, por

BARBARA CASTLETON

La justicia vigila a los miserables, aunque sean de frac, y tarde o temprano impone su sanción.

Excl. de la Cía. Cinem. Italo-Chilena

ESPECTACULOS

Aurelio Valenzuela B. y Cía.

SETIEMBMRE, BRASIL Y ESMERALDA

RISA

HOY

LARRY SEMON

Véanse detalles en crónica cinematográfica

Mañana SETIEMBRE Y ESMERALDA

Doble Engaño

—POR—

HOOT GIBSON y ELENA FERGUSON

Las aventuras de un hombre que creía que toda la gente era buena, pero que se convirtió en un tigre cuando le robaron su novia.

La matinée del Domingo es un coloso

1.a Función de la serie LA SENDA DEL OREGON, 2 COMEDIAS de LARRY SEMON, 1 COMEDIA de PIRULITA. BOX FIRPO-DEMPSEY en caricaturas.

Pasta para dientes AZAL

Teatro Unión Central

EMPRESA: ANSALDO, QUEIROLO Y CIA.

HOY VIERNES 19 DE OCTUBRE 1923

SIGUE EL GRAN EXITO

de la excelente

ORQUESTA RUSA

—DE—

BALALAIKAS Y DOMRAS

Bajo la dirección del maestro

NICOLAS SILVESTROFF

VERMOUTH: 6:30 Y NOCHE: 9.30

con nuevos números musicales.

SALA IMPERIO

EL ESTRENO DE HOY.— First National Circuit, la editorial de lujo y de las grandes producciones, dará a conocer hoy en las secciones especial y nocturna de esta concurrida sala central, la delicada comedia dramática titulada: "Páginas de la vida", trátase de una obra que por sus conjuntos, dirección artística, ejecutada por el maravilloso metteur Marshall Neilan, el cual presenta en una obra toda la delicadeza y esmero de detalles, que pueden ilustrar una cinta para darle los suficientes méritos de producción extraordinaria, la presentación escénica, consulta diversos y variados escenarios, la vida de salón, adornada de fastuosos y delicados decorados, como también en distintos barrios de la metrópoli americana, donde puede admirarse la corrección y perfecta naturalidad que son características en todas las producciones de esta famosa manufactura. En la interpretación sobresalen varios artistas cuyos nombres y cualidades son ya bastantes conocidas del público, tales como Wesley Barry, el inolvidable Canillita, Lon Chaney, personaje de cualidades inimitables, cuyas creaciones dramáticas y sabias caracterizaciones, han causado la admiración a la par, que la más alta satisfacción entre las personas que los han admirado, además son secundados por un selecto conjunto de estrellas que dan mayor realce y lucimiento a las labores artísticas de sus protagonistas.

DELICIAS

VARIEDADES CON BIOGRAFO. —Hoy se presenta en esta sala el cuadro artístico de variedades que dirige el popular actor Acevedo Hernández. Este conjunto posee una buena base de atracción por ser sus trabajos exclusivamente chilenos. Así, la señora Acevedo Hernández canta tonadas criollas. El espectáculo presenta siempre un buen programa con buena selección.

Junto con este espectáculo se da la película "Cruces Telefónicas".

ALHAMBRA Y VICTORIA

En las secciones de moda de hoy, especial y nocturna, estos cines centrales estrenarán la magna producción de la Metro Classics Picture, titulada: "Orquídeas negras", notable exponente dramático cuyo argumento muestra una historia arrancada de la vida real, de las pasiones femeninas y las grandes tormentas ocasionadas en los corazones de hombres engañados por nefastas esperanzas. La protagonización de esta cinta es sencillamente maravillosa, basta sólo mencionar el nombre de sus intérpretes principales para formarse una vasta idea de lo que es, reaparecen estrellas de la talla de Lewis Stone, Bárbara La Marr, Ramón Novarro y otros varios ya conocidos por las personas que admiraron "El Prisionero de Zenda". La dirección de la obra, como también su argumento, es producto del maravilloso mago de la pantalla, Rex Ingram, notable intelectual cuyas insuperables dotes son ya bastante conocidas del público.

AVENIDA

HOY 6.20 y 9.20

Francisca Bertini

En el intenso drama pasional.

MAGDALENA FERAT

Según la novela de EMILE ZOLA.

Domingo: **LA ESTATUA DE CARNE.**

HIPPODROME

"HEDDA GAELER".—En especial y noche estrena este Coliseo este grandioso drama, en el que hace el principal papel Italia Manzini, secundada por la bella actriz Leticia Quaranta.

ODEON

"La gloria de Clementina".— En sus funciones de especial y noche de hoy estrenará esta sala del barrio San Pablo, el emocionante e intenso drama pasional: "La gloria de Clementina". Trátase de una de las últimas producciones de la acreditada manufactura "Robertson-Cole" y se encuentra interpretada por la gentil actriz dramática Paulina Frederick. Narra el argumento de este film, una extraña historia, relacionada con una mujer que no tuvo amores, una artista que no tomaba en cuenta a los hombres más que como figuras de modelo para sus cuadros.

IRIS

"La puerta cerrada".— Hoy estrena este teatro, en las funciones de tarde y noche, la producción Universal de gran atracción titulada: "La puerta cerrada", interpretación de la gran actriz Silvia Breamer y el simpático actor ídolo del mundo femenino, Frank Mayo.

Domingo

Setiembre y Brasil

Programa monstruo de triple atracción

POR SALVAR SU HONOR

por CATALINA WILLIAMS

"Dependiente de Bodega", por Larry Semon y Parodia, box, Firpo-Dempsey

DIECIOCHO

Match Firpo-Dempsey.— Hoy, especial y noche, estrena esta sala, la película del colosal match de box por el campeonato mundial, entre los titanes Firpo y Dempsey.

Empezarán las funciones con el estreno de la divertida comedia de Harold Lloyd, titulada: "Pólvora a pasto" a fin de dar tiempo a las personas que llegaran atrasadas. Estas funciones son fuera de abono.

TEATRO SANTIAGO

EMPRESA ERNESTO BOUQUET

Compañía Española Moderna de Comedias Serrador - Marí

HOY VIERNES 19 OCTUBRE, HOY

Vermouth a las 6. Gran éxito

LA CASA DE SALUD

Noche a las 9.15. Suceso artístico

EL CORAZON CIEGO

TEATRO COMEDIA

EMPRESA ERNESTO BOUQUET

Compañía Española de Operetas

INES BERUTTI

HOY VIERNES 19 OCTUBRE, HOY

Vermouth a las 6.15. Platea $ 3.

EL HIJO EN COMANDITA

Noche a las 9.15. Acontecimiento teatral con motivo del cincuentenario de

LA DANZA DE LAS LIBELULAS

Obsequio al público. Sorpresas. Bailes modernos por Inés Berutti y Arroyo.

IMPERIAL

Una graciosa comedia de interesante argumento, estrenará hoy este teatro en sus dos funciones, se titula: "Revoltillo matrimonial", interpretando su rol principal la célebre y querida actriz Margarita Clark.

MINERVA

Realizará hoy este teatro sus dos funciones con el estreno de la cinta de trascendencia deportiva que presenta la lucha por el cetro mundial de todos los pesos entre los colosos del ring Jack Dempsey y Luis A. Firpo.

Y además de una graciosa y sentimental comedia de amor titulada. "¡Qué casualidad!", creación del simpático actor Roberto Harron.

POLITEAMA

"El conde de Cagliostro".— A pedido de varias familias del barrio Estación, se reestrena hoy en ambas funciones esta gran super producción alemana: "El conde Cagliostro", la vida del famoso y misterioso personaje José Bálsamo, que fué el organizador de la Revolución Francesa, según las obras de Alejandro Dumas. Esta vista se desarrolló (auténtica) en el Palacio imperial de Schoenbrun en Viena.

NOVEDADES

"Traición".— En ambas funciones se reprisa, hoy, por última vez, en este teatro, del barrio Portales, la interesante película nacional: "Traición" presentada por los estudios cinematográficos de Carlos Borcosque, celebrada como la mejor producción de Suramérica en la cual toman parte: Luis Vicentini, Jorge Infante, Ruth Sinay, Rondanelli y otros ases de la escena muda nacional.

ATENAS

Celebrará en ambas funciones de hoy, este concurrido y acreditado teatro de barrio, el centenario de los Viernes Seriales, para cuyo efecto realizará una fiesta netamente popular, con fuegos artificiales, festival de bandas y varias otras atracciones de gran interés y atracción. Además dará a conocer la primera función de la atractiva serial Universal, titulada: "La Senda del Oregón", sensacional novela episódica, cuyo argumento presenta una historia nutrida de sensacionalismo. La interpretación es ejecutada por Art Accord, gran favorito del público, por su valor indómito, proezas increíbles y estupendas hazañas.

ELECTRA

"Te querré toda la vida".— Esta bellísima creación de la encantadora estrella Carmen Myers y de marca American Realesing es el espectáculo de hoy. Su argumento encierra las más sabias enseñanzas para los recién casados, para los novios y para las solteronas.

AVENIDA

Este cine presenta en sus funciones de hoy la bellísima novela pasional, "Magdalena Ferat", interpretada por la genial actriz Francisca Bertini, y adaptada de la célebre obra del maestro del naturalismo, Emile Zola.

ALAMEDA

"COMO AMAN LAS MUJERES". —Hoy se da a conocer en esta sala una bella super-producción extraordinaria que se titula "Cómo aman las mujeres". Se trata de un delicado estudio de la psicología del amor y de la mujer, especialmente de la mujer enamorada que acepta cualquier sacrificio por su amante. Esta película está dedicada a todo el mundo, especialmente a las personas que se encuentran en la dulce y mórbida época del amor. La interpretación es de Betty Blytte.

SELECTA

"Más fuerte que el amor" o "Quién fuera estrella".— Es una película a gran lujo interpretada por dos astros de la estrella muda "Canillita" el actor querido que tan buenas producciones ha dado a conocer este año y la belleza del cine "Mac Donald". Ambos son los protagonistas del estreno dramático y sensacional, que con el título que encabeza estas líneas exhibe este teatro en sus funciones de especial y noche.

MUNDIAL

"La estatua de carne", por Italia Manzini.— Esta escultural y encantadora actriz, creadora de la película de gran éxito "Hembra", "La Horizontal", etc., es la protagonista de este extraordinario estreno que en especial y noche presenta este teatro de la Plaza Almagro.

PROXIMOS ESTRENOS

Mañana estrena el Splendid: "Sala, dormitorio y baño", Metro, por Eugenia Pallette.—En sus funciones de mañana Sábado, ofrecerá el Splendid, el estreno de una notable producción "Metro-Classics 1923", destinada a alcanzar un suceso, pues trátase de un vaudeville de gran hilaridad y picardía, espectáculo que cuenta con el favoritismo del público, y que en esta ocasión ha sido tratado con toda la finura y comicidad de buena ley que caracteriza a la mayoría de las cintas de risa norteamericana. Se titula: "Sala, dormitorio y baño", y su argumento está basado en la historia de una recién casada que estima que ella no podrá amar verdaderamente a su marido mientras no estén de él enamoradas la mayoría de las mujeres. Y a este efecto comete la imprudencia de proporcionarle todas las ocasiones para que sus amigas lo admiren, se enamoren de él y por último la envidien. Pero el esposo que aunque tímido, no es leso, comprende el juego y decide aprovecharse de él, con las complicaciones consiguientes, que terminan por curar a la esposa al ver al marido convertido en un "Don Juan", hecho y derecho. Dos lindas y geniales artistas de la escena muda americana, Eugenia Pallette y Ruth Stonehouse, crean admirablemente los roles principales de esta bellísima producción.

"DOBLE ENGAÑO", POR HOOT GIBSON.—Risa y sensacionalismo tiene la nueva película Universal "Doble engaño", que se estrenará mañana en los teatros Setiembre y Brasil, como atracción principal del 102.o programa de aventuras y comedias de estos cines.

Hoot Gibson, el cow-boy sonriente, el rey del lazo y del caballo, es el protagonista. Hace el rol de almacenero bonachón, medio arruinado de puro bueno, que fía hasta a los borrachos y cree que nadie en el mundo es malo. Su bondad es tal que se queda tranquilo aún después que un badulaque lo ha estafado en diez mil pesos con el cuento de unas acciones petroleras. Pero se convierte en una fiera, en un hombre terrible, cuando sabe que este mismo badulaque le ha raptado a su novia. Entonces echa al diablo su bondad y su mansedumbre y sale en persecución del malandrín jurando cazarlo a lazo y arrastrarlo veinte leguas.

Helen Ferguson, la nueva estrella de la Universal, es la compañera de Hoot en esta linda producción.

"EL CRISTIANO", LA MEJO GOLDWYN DEL AÑO.— Nuestro lectores no habrán olvidado "L vuelta al nido" y "La mujer X" producciones que son gloria del art cinematográfico. Ambas eran producidas por la casa Goldwyn.

El Martes próximo la Universa Pictures Corporation presentará e los Teatros Setiembre y Brasil un nueva joya de esta manufactura, la titulada "El cristiano". Mauricí Tourneur, el maestro de Griffith, e el director, y Mae Bush, la princesa rusa en "Esposas imprudentes y Richard Dix, el vigoroso galá son los principales intérpretes.

PROGRAMAS DE HOY

ALAMEDA. — Tarde y noche "Cómo aman las mujeres".

AVENIDA. — Tarde y noche "Magdalena Ferat".

BRASIL. — Tarde y noche: Programa bufo.

COLON. — Tarde y noche: "La llama de la vida".

DELICIAS. — Tarde y noche "Cruces telefónicas".

DIECIOCHO. — Tarde y noche "Match Firpo-Dempsey".

ESMERALDA. — Tarde y noche Programa bufo.

FRANKLIN. — Tarde y noche "Las hijas de la noche".

HIPPODROME. — Tarde y noche "Hedda Gabler".

IRIS. — Tarde y noche: "La puerta cerrada".

MINERVA. — Tarde y noche "Match Firpo-Dempsey".

ODEON. — Tarde y noche: "La gloria de Clementina".

SETIEMBRE. — Tarde y noche Programa bufo.

SPLENDID THEATRE. — Tarde y noche: "La princesa de Beranía"

IMPERIO.—"Páginas de la vida"

ALHAMBRA Y VICTORIA. — "Orquídeas negras".

ATENAS. — "La senda del Oregón", 1, 2 y 3 y Centenario de los Viernes Seriales, con fiestas populares.

IMPERIAL. — "Revoltillo matrimonial".

REPUBLICA.— "Estatuas de carne".

PROVIDENCIA. — "Revoltillo matrimonial".

EXCELSIOR. — Firpo-Dempsey.

SALA ORIENTE. — Especial y nocturna: "En nombre de la ley".

ELECTRA. — "Te querré toda la vida".

POLITEAMA. — Especial y noche: "El conde de Cagliostro".

TEATRO NOVEDADES. — Especial y noche: "Traición".

MUNDIAL. — "La estatua de carne", por Italia Manzini, en especial y noche.

SELECTA. — Especial y noche "Más fuerte que el amor" o "Quién fuera estrella".

MAX LINDER

el cómico más fino y distinguido de la cinematografía mundial en el papel de DAR-TAN-GANA, protagonista en la parodia más artística y divertida que se ha hecho hasta hoy, de la genial, obra de "DUMAS".

LOS 3 MOSQUITEROS

Propiedad de United Artists South América. ESTADO 250. Santiago Chile

ATENAS

Maestranza esq. Avenida Matta

Hoy, especial 6.30 y noche 9.30. Platea $ 1.20. Galería 0.40

Celebración del Centenario de los Viernes seriales. Estreno de la serie maestra de la Casa Universal.

LA SENDA DEL OREGON

Principales intérpretes: ART. ACORD Y LUISA LORRAINE.

NOCHE: Gran festival, por la Banda del Regimiento General Maturana

Un religioso que quebranta sus votos por amor a una mujer, a quien no pudo olvidar.

Encuentra convertida a la que dejó niña ingenua en una solicitada artista de varietés.

La lucha titánica entre el aguijón de la carne y la fuerza espiritual.

La injusticia de echar al arroyo a la mujer caída y de excusar al seductor poderoso.

TODO ESTO SE VERA EN

"EL CRISTIANO"

SUPER GOLDWIN DE MAURICO TOURNER QUE LA UNIVERSAL PICTURES CORPORATION ESTRENARA EL

MARTES en los teatros SETIEMBRE Y BRASIL

Realización durante todo el dia

Llegada de nuevos surtidos

LA CASA MATEO DELPORTE

informa a su distinguida clientela que hoy por la mañana llegarán nuevas telas en crepe pura lana y de fantasía, de 1.40 de ancho, que se realizarán hoy a $ 10 el metro. Es la primera vez que se vende al detalle tela de esta calidad y este ancho a este ínfimo precio de $ 10 el metro.

Estas telas juntas con las llegadas ayer forman un stock importante que llamará justamente la atención del consumidor por la economía que puede obtener hoy en sus compras en

CASA DE MATEO DELPORTE

NOTA IMPORTANTE: No olvidarse que la CASA MATEO DELPORTE es de un solo piso y está ubicada en medio de la cuadra, en

Rosas 1260, entre Morandé y Teatinos

INFORMACIONES CABLEGRAFICAS

LA LUCHA ENTRE BAVIERA Y SAJONIA SERIA INMINENTE

Los comunistas sajones temen una acción armada de los reaccionarios bávaros

(Correspondencia cablegráfica de Frederick Jahn, especial para "La Nación")

DRESDEN 18. — Reina ansiedad en la población y aún se teme una acción del Ejército, a pesar de que se ha advertido que el Gobierno de Berlín manifiesta ceder.

Los consejos obreros se reunirán para discutir la situación, que es considerada como una de las más críticas, por la falta de alimentos.

Herr Zeigner, en la Dieta de Sajonia, hizo cargos al ejército por haber reclutado a los fascistas, en tal número, que con ellos se excederá al contingente permitido por el Tratado de Versailles. Expresó que la Entente reclamaría una vez que se enterara de este exceso de las fuerzas armadas.

Los nacionalistas alemanes han acusado a Zeigner de ser culpable del delito de alta traición y dicen que la Dieta debiera ser disuelta.

Los nacionalistas de la izquierda declaran que no participarán más en semejante asamblea. Se presentó a la Dieta una moción pidiendo la renuncia de Gessler.

El doctor Bloch, persona altamente colocada en el Gobierno de Sajonia, entrevistado por el corresponsal de la "United Press", repitió los cargos hechos por Zeigner, y dijo que el ejército había sido reforzado en la frontera de Baviera, presumiendo que esto se había hecho para lanzar dichas fuerzas contra Sajonia. Agregó:

"Esperamos y aceptamos la lucha contra la reacción y estamos preparados para ella, para lo cual usaremos como arma de defensa a los laboristas, especialmente con la huelga general".

Llamó la atención al hecho de que cinco mil hombres hayan sido llamados al ejército negro o fascista, con los cuales el ejército ha sobrepasado la cuota establecida en el Tratado de Versailles. Mientras tanto, las tropas sajonas han sido distribuídas y transportadas a otros lugares, siendo Sajonia ocupada por tropas bávaras y prusianas.

Protestó de que las organizaciones de defensa de los trabajadores tuvieran tan pocas armas, si bien se podrían obtener algunas de la policía.

Cree que se producirá un combate bastante encarnizado con los reaccionarios de Baviera, si bien se atreve a pensar que algunos soldados no participarían en él, "disparando a sus camaradas de la clase trabajadora". — Frederick Jahn.— (U. P.)

SURESLAVIA

El Rey de Rumania en viaje a Bulgaria

BELGRADO, 18.— Informan de Bucarest que el Rey ha partido a Belgrado con el objeto de concurrir al bautizo del príncipe de la Corona. —(U. P.)

Bautizo del heredero de la Corona

LONDRES, 18. — El duque y la duquesa de York se han dirigido a Belgrado con el objeto de asistir al bautizo del príncipe heredero de Yugoeslavia.— (U. P.)

RUSIA

Servicio Militar de tres semanas

MOSCOU, 18.—Se han fijado carteles en toda la ciudad, llamando a los hombres nacidos en 1898, a un servicio de tres semanas en el Ejército territorial.—(U. P.)

Artículo de Trotzky

MOSCOU 18. — Trotzky, en un editorial lamenta la tendencia de varios círculos rusos, a los que acusa de negligentes, respecto del trabajo de reconstrucción, declarando que es necesario aumentar las actividades industriales. — (U. P.)

MARRRUECOS

Divisiones entre los moros

MELILLA, 18.— Aumenta la división entre los benirriagueles, pues, se niegan a pagar el impuesto a Abdel Krim. Varias kabilas han tiroteado a los delegados de Abdel Krim y se afirma que la kabila de Tensaman se entregará a los españoles, atemorizada por los continuos bombardeo que ha sufrido.—(U. P.)

La situación de Alemania es muy delicada

Los comunistas de Sajonia tratarían de vender los bosques del Estado para dar alimentos a los hambrientos.

BERLIN, 18.—En el Ministerio de la Guerra no se han recibido noticias frescas de Dresden y Leipzig, donde el Gobierno central ha logrado dominar la situación. Sigue siempre inspirando cuidado la situación en Sajonia.

El representante del Reich, Muller, exigió en forma categórica una respuesta antes de las 11 de la mañana de hoy, respecto a si Sajonia participaba de la política de Boetscher, respecto al armamento del proletariado para desafiar al estado de sitio dictado por el Reich. Muller acusa a Boestcher de intentar provocar una batalla armada contra el Gobierno. Por su parte, el Ministro sajón Zeigner, insiste en no contestar a Muller por considerar que este ha violado la cobertanía de Sajonia.

Con la negativa del Presidente Ebert a los socialistas para levantar el estado de sitio y la forma como a actuado Muller, se teme que se produzca alguna situación sangrienta y el momento actual se considera que es tal vez el más crítico por que haya pasado el Reich. Los socialistas están enojadísimos.

Mientras tanto Boetscher, a nombre del Partido Comunista se Sajonia, procura que se vendan los bosques del estado para adquirir pan para los hambrientos, y Zeigner aboga por la venta de las joyas reales a los Estados Unidos o a otro país para estimular la industria fabril.

El Gobierno de Turingia, por su parte, donde hay numerosos comunistas en el Gabinete, aboga por la instalación en el país de los métodos de comercio con el exterior, que rigenen Rusia y también otros principios gubernamentales aplicados por el Gobierno de los soviets.— (U. P.)

Catres, Alfombras
:: :: Linoleums :: ::

Tres artículos de noble calidad y de acreditada procedencia
Que ofrecemos POR HOY Y MAÑANA
Con un descuento extraordinario de
20%
aprovecne esta verdadera ganga.

Departamento Especial de
MORRISON & CO.
AHUMADA 65 77 SANTIAGO

AUTO CAMIONES
"REPUBLIC"
especial para servicio
de pasajero y transporte rápido
vean el último modelo
Garage CATTORETTI
ERASMO ESCALA 2105
(Esquina Brasil)
DISTRIBUIDOR PARA SANTIAGO

Importador P. Valiña
LAS HERAS 343. — VALPARAISO
NOTA.— A toda persona que posea Camiones **"REPUBLIC"**, se atienden para sus repuestos y composturas.

Desmentido de la Legación del Perú en el Brasil

ARTICULO DE "A NOTICIA" DIARIO DE RIO JANEIRO

RIO JANEIRO 18. — La Legación Peruana ha desmentido la noticia según la cual el Presidente del Perú habría revocado un decreto que prohibía a los ciudadanos chilenos desembarcar en territorio peruano.

La Legación declara que tal decreto no ha existido nunca.

"A Noticia" deplora "el imperialismo chileno en Tacna y Arica". Este mismo diario publica una declaración de la Legación peruana, según la cual, doscientos ciudadanos peruanos fueron expulsados por Chile, de Tacna y Arica, el 14 de Noviembre del to pasado. — (U. P.)

IRLANDA

La huelga del hambre

DUBLIN 18. — Los partidarios de De Valera han resuelto hacer extensiva la huelga del hambre a los trece mil prisioneros del Estado Libre. — (U. P.)

Informaciones comerciales, por cable

Dividendo de una Sociedad Salitrera

LONDRES, 18.— La Sociedad Salitrera "Salar del Carmen", ha declarado que dará un dividendo provisorio de 5 por ciento, libre de impuesto.— (U. P.)

El mercado de metales

NUEVA YORK 18. — El estaño se cotizó hoy a razón de 41.57 1|2 centavos oro la libra para pago al contado.

El cobre se cotizó hoy a razón de 12.87 1|2 centavos oro la libra para pago al contado. — (U. P.)

Los cambios

NUEVA YORK 18. — Se han fijado hoy los siguientes cambios:

Gra Bretaña, 4.52 1|4 dólares por libra esterlina.

Francia, 5.96 1|2 centavos oro por franco.

Alemania, 8,326.500,000 de marcos por dólar.

Chile, 11.75 centavos oro por peso.

Japón, 48.70 centavos oro por yen. —(U. P.)

El mercado de cereales

CHICAGO 18. — Se han fijado hoy los siguientes precios para cereales:

Trigo. — Para entrega en Octubre, 105 5|8 centavos oro el bushel.

Para entrega en Diciembre, 110 5|8 centavos oro el bushel.

Para entrega en Marzo, 107 1|2 centavos oro el bushel.

Maíz. — Para entrega en Octubre, 76 7|8 centavos oro el bushel.

Para entrega en Diciembre, 74 1|8 centavos oro el bushel.

Para entrega el Marzo, 74 5|8 centavos oro el bushel.

Avena. — Para entrega en Octubre, 42 3|8 centavos oro el bushel.

Para entrega en Diciembre, 44 5|8 centavos oro el bushel.

Para entrega en Marzo, 44 centavos oro el bushel. — (U. P.)

LA FLOTA INGLESA QUE VISITARA SUR AMERICA

La realización del importante proyecto aprobado en la Conferencia imperial reunida en Londres.

LONDRES, 18.—La Conferencia Imperial ha continuado ocupándose de las comunicaciones marítimas.

Conforme al proyecto de Mr. Amery, los super - dreadnoughts "Hood" y "Repulse" y la escuadra de cruceros ligeros, visitarán todos los dominios de ultramar.

Parece un hecho que la división británica iniciará su importante crucero el 24 de Noviembre, para llegar a Capetown en Navidad. Estará en Zanzíbar a fines de Enero; en Singapore, a mediados de Febrero; en Sidney, el 10 de Marzo. Llegará a Nueva Zelanda el 15 de Abril; a Vancouver, el 15 de Junio.

Los super - dreadnoghts "Hood" y "Repulse" atravesarán el Canal de Panamá a fines de Julio y la flota de cruceros ligeros pasará por el Cabo de Hornos a mediados de Agosto.

Conforme se ha anunciado, los cruceros ligeros recorrerán las costas de Sur América y visitarán los puertos de Valparaíso, Buenos Aires y Río Janeiro.—(U. P.)

ALEMANIA

La situación en Dresden

DRESDEN, 18. — El delegado del Reich, Muller, escribió al Gobierno de Sajonia manifestándole que él no daría otro paso a pesar del ultimátum y que pondría en conocimiento del dictador Gessler la situación actual. Los motines provocados por la falta de alimentos han sido sangrientamente reprimidos por la policía que controla la situación. El ejército está por su parte listo en los cuarteles y las guarniciones de Dresden, Leipzig, Plauen y Chemnitz han sido reforzadas.— (U. P.)

AMENAZA DE HUELGA GENERAL

BERLIN 18. —Los miembros de la "Trade Union", libre de Berlín, ha resuelto favorecer la huelga general si el Gobierno emplea la fuerza contra los laboristas de Sajonia. —

Reina calma en Mannheim

MANNHEIM, 18. — Hoy ha vuelto la calma a la ciudad. La policía ha prohibido las demostraciones y ha construído como medida de precaución alambrados y barricadas en los puntos estratégicos.— (U. P.)

El Gobierno de Berlín contra el de Sajonia

BERLIN, 18.—El Gobierno anuncia que herr Muller cuenta con la confianza del Presidente Ebert, del Canciller Stresemann y del dictador Gessler, y ha indicado asimismo que apoya sólidamente los propósitos de hacer retirar por medio de la fuerza si es necesario, al Gobierno maximalista de Sajonia.—(U. P.)

M. Poincaré no desea negociar con el Gobierno Federal

BERLIN, 18.—El Gobierno ha dado a conocer el hecho de que M. Poincaré se ha negado a negociar con el Gobierno Federal sobre cuestiones del Ruhr, aunque considera que Alemania es capaz de pagar.

El premier francés no desea discutir, por ahora, ningún plan con Alemania, pero sí está dispuesto a iniciar conversaciones separadas con las autoridades del Ruhr.—(U. P.)

Instrucción a los comunistas sajones

BERLIN 18. — El Ministro de Guerra ha enviado instrucciones generales a las autoridades de Mueller y Dresden, en el sentido de que la policía disuelva a los comunistas sajones, y les exija que su ejército se rinda a las autoridades del Gobierno Federal. — (U. P.)

La policía verde patrulla la ciudad de Dresden

DRESDEN, 18. — Los ánimos están sumamente nerviosos. Centenares de "policías verdes" patrullan la ciudad y los comunistas y socialistas tienen anunciado para esta noche una gran reunión con el objeto de discutir y condenar la acción de los militares. La policía, por su parte ,ha suprimido en forma enérgica los tumultos provocados por la falta de alimentos y que estallaron a mediodía.—(U. P.)

Negativa de los industriales a una proposición de Francia y Bélgica

DUSSELDORF 18. — Hugo Stinnes visitó a la misión de ingenieros interaliada, acompañado de varios otros industriales.

Les declaró, categóricamente, que los industriales no podían entregar un veinte por ciento de la producción de carbón del Ruhr, por cuenta de las reparaciones, según la propuesta de los gobiernos de Francia y Bélgica, si el Gobierno alemán no les garantizaba una indemnización por las entregas.

Después de dos horas de argumentaciónes, Stinnes se retiró, sin que se llegara a un acuerdo. — (U. P.)

LOS SOCIALISTAS AMENAZAN CON RETIRARSE DEL GOBIERNO

BERLIN, 18.— Los socialistas por intermedio del "Vorwaerts", amenazan al Gobierno con retirarse de la coalición si mantiene su actitud en contra de Sajonia.—(U. P.)

Los Ferroviarios alemanes solicitan trabajo

DUSSELDORFF, 18. — Existen indicaciones que permiten creer que la resistencia de los ferroviarios está terminada. Cerca de 40,000 obreros, incluso el jefe de estación de Dusseldorff, 20,000 obreros en Essen y Maguncia, y 15,000 de otras regiones han solicitado trabajo de los franco-belgas.

En Gelsenkirchen las esposas de los obreros invadieron los almacenes exigiendo alimentos, y fueron obligadas a retirarse por la policía. Muchas resultaron heridas.— (U. P.)

Compro Casa
central de ochenta a ciento cuarenta mil pesos. Con renta hasta ciento ochenta mil pesos.
Dirigirse a:
CASILLA 7571

GRAN BRETAÑA

La cotización del marco

LONDRES 18. — El marco se cotizó hoy a razón de 45 mil millones por libra esterlina. — (U. P.)

Por el título de campeón peso pesado de Inglaterra

LONDRES 18. — Jarck Bloomfield se medirá con Franck Goddard, por el título de campeón de peso pesado de Inglaterra, el 21 de Noviembre. Este título estaba vacante por el retiro de Joe Beckett.—(U. P.)

HOLANDA

El Gobierno del Reisch no empleará tropas contra Sajonia

BERLIN, 18.— El Gobierno, semioficialmente, ha declarado que las tropas no serán empleadas contra el actual Gobierno de Sajonia y manifestó así mismo a la United Press que este asunto no debía ser considerado bajo un aspecto excesivamente trágico. Se cree además en la existencia de un compromiso destinado a evitar la efusión de sangre y nuevas fricciones entre Sajonia y Baviera.—(U. P.)

EL DECRETO DEL GOBIERNO ESPAÑOL SOBRE INCOMPATIBILIDADES

Protestas que origina. — Un senador vitalicio teme que las prohibiciones se hagan extensivas a los parlamentarios. — Pedido del Conde de Romanones a Primo de Rivera.

MADRID 18. — El diario de Romanones combate el preámbulo del decreto del directorio sobre las incompatibilidades. Dice que lanza agravios contra los políticos, impidiéndoles defenderse.

Expresa que deben perseguirse los delitos existentes, pero no mancharse el honor de los demás.

El Senador vitalicio, don César Mora, publica también una protesta razonada "Las leyes, dice, me autorizaban, hasta ahora, para administrar mi fortuna. He realizado un trabajo útil para el país, contribuyendo a la creación de una empresa para fomentar las industrias nacionales".

"Ahora, si la campaña de cierta prensa bien conocida, logra arrancar al Directorio las prohibiciones que persigue, renunciaré a mi senaturía vitalicia, para seguir administrando mi fortuna. Pero señalo el peligro que encierra para la economía del país esta atmósfera de delaciones en que estamos viviendo".

El peligro a que alude es al alejamiento de los capitales españoles. Algunos diarios recogen esta misma opinión. Como resultado de una operación de crédito que acaba de realizarse para renovar las obligaciones del Tesoro, los obligacionistas han pedido el reembolso de ciento cuatro millones.

Esta extraordinaria demanda es injustificada, porque no existe un gran negocio en perspectiva. Por esto, se supone que los capitalistas han recogido esos millones para enviarlos al extranjero. — (U. P.).

MADRID 18. — La dura campaña contra los políticos del antiguo régimen sigue provocando protestas. El conde de Romanones y otros; han escrito a Primo de Rivera, pidiéndole que la censura les autorice para hacer la defensa de todos los políticos ofendidos.

Primo de Rivera reconoció que era injusto autorizar ataques contra los políticos, impidiéndoles defenderse. Parece que la censura será en adelante menos estricta. — (U. P.)

CRECIA

LA SITUACION POLITICA SE AGRAVA

ATENAS, 18.—Los nuevos Ministros, en el último momento, notificaron al Coronel Jonatas que no aceptaban concurrir a la formación del Gabinete.

De esta suerte, la situación que se presenta es de suma gravedad, a menos que Zaimis pudiera tener éxito para la organización del Gabinete.— (U. P.)

TEMORES DE NUEVAS REVUELTAS

ATENAS, 18. — A pesar de la reconstrucción del Gabinete, en los círculos bien informados reina una impresión pesimista y se predice la continuación de una enconada lucha política que posiblemente se convertirá en colisiones armadas con el consiguientes derramamiento de sangre. Mientras tanto la Asamblea Nacional ha sido citada para el 20 de Diciembre, siempre que la situación política permita que sesione.— (U. P.)

Ataques del "Vorwaerts" al Gobierno

BERLIN, 18.—El "Vorwaerts" refiriéndose a la acción del Gobierno central contra Sajonia dice que todas las actuaciones demuestran una excesiva ligereza y falta de deliberación que hace un fuerte contraste con la inagotable paciencia desplegada hacia Baviera y agrega:

"Muchos creen que el Gobierno se retractará como lo hizo constantemente con Baviera.— (U. P.)

LA SITUACION EN EL RUHR ES DELICADA

BERLIN 18.— La situación en la zona del Ruhr es manifiestamente mala y delicada. Los ferroviarios de esta zona se han negado a reanudar el trabajo, lo que complica la situación. Por otra parte, la escasez de alimentos es mayor cada día. La población observa en todas partes, una actitud amenazante contra los Bancos.—(U. P.)

ITALIA

Plan para tender una red de líneas aéreas

MILAN, 18.—Llegaron dos representantes de una compañía francesa de navegación aérea, a fin de solucionar el convenio firmado en Setiembre por el sindicato aeronáutico italiano, según el cual Italia conviene en hacerse cargo del programa para establecer una serie de redes aéreas que cubran a la América del Sur, Europa, Africa y Asia.

Han adherido a este programa: Argentina, Brasil, Francia y España.

La eunión celebrada en Milán es un preludio del establecimiento de la línea entre Marsella, Roma, Brindisi, Atenas, Esmirna y Alejandría.

Posteriormente se ligará a la línea británica entre el Cairo y Bagdad.—(U. P.)

ROMA, 18.—**Delegados finlandeses.**—A principios de Noviembre llegarán los delegados finlandeses, quienes vienen a reanudar las negociaciones sobre el tratado comercial ítalo-finlandés, que se iniciaron durante la Conferencia de Génova. —(U. P.)

Conferencia celebrada por Mussolini

ROMA 18. — La Comisión Ejecutiva de la Asociación Nacional de Combatientes, visitó a Mussolini para informarle que tomará parte oficial en la conmemoración del aniversario de la marcha a Roma.

Le expresó su esperanza de que se permitiera a los miembros de la Asociación, montar guardia en la tumba del Soldado Desconocido.

Mussolini aceptó la oferta, agradeciéndola efusivamente. — (U. P.)

EN EL CONGRESO PERUANO

INJUSTOS CARGOS CONTRA CHILE

LIMA 18.—La cuestión de los refugiados peruanos fué discu-da anoche en el Congreso. El d-putado por Tarata, señor Ve-declaró que fuera de los 47 re-giados llegados a Mollendo, c-tenares más esperaban al Sur d-río Sama disponer de los medi-necesarios para llegar al Perú. -mismo diputado declaró que -autoridades chilenas estaban -tando de obtener la cancela-de las letras patentes del Cón-francés en Arica, porque es-funcionario protestó contra l-ultrajes cometidos con los p-ruanos.—(U. P.)

La visita a París del Presidente Checoeslovaco

ROMA, 18.—"Il Messagero", comentando la visita del Presidente de Checoeslovaquia a París, quien no visitó Roma, dice:

"Esto constituye una dolorosa sorpresa para los italianos, debido a que no se debe olvidar que Checoeslovaquia debe su libertad a la victoria italiana de Vittorio Veneto".—(U. P.)

ROMA 18. — **Arzobispo de Turín.**— Se anuncia que es inminente que el Cardenal Bonzano sea nombrado Arzobispo de Turín. — (U. P.)

PALERMO 18. — **Arresto.** — Paolo Schicchi, editor de un diario anarquista, ha sido arrestado. Ha publicado una serie de artículos provocando a la revuelta. — (U. P.)

El campeonato suramericano de football

Preparativos de los jugadores brasileros y uruguayos. — La composición del team argentino.

RIO JANEIRO, 18.—Hoy se reunirá la Confederación Brasileña de Deportes, con el objeto de tomar una resolución sobre la fecha en que el equipo brasileño jugará el primer partido por el próximo campeonato suramericano de foot-ball. A este respecto, se encuentran divididas las opiniones entre los miembros del Consejo, pues, mientras unos quieren que se verifique el 11 de Noviembre, otros son partidarios de que tenga lugar el 18.

Ayer se realizó en la sede de la Confederación una larga conferencia, a la que asistieron miembros de la comisión técnica y delegados de la Asociación Argentina y de la Paulista. Se trata de resolver la composición del equipo brasileño y de proceder a la elección de los jugadores que lo compondrán.

La delegación que representará a la Confederación Brasileña de Deportes en el Congreso Suramericano de Foot-ball que se realizará en Montevideo, en vísperas del campeonato, estará constituída, posiblemente, por el doctor Osvaldo Gómez, presidente de la Confederación; por don Arturo Azevedo, secretario de la Liga Metropolitana y por don Arístides Macedo, secretario de la Asociación Paulista.—(U. P.)

MONTEVIDEO, 18.—En la última reunión celebrada por la Asociación Uruguaya de Foot-Ball se designaron tres equipos, de entre los cuales, previos algunos partidos que se jugarán hoy y el Domingo, se seleccionarán los jugadores que compondrán el cuadro uruguayo que enfrentará a sus adversarios en el campeonato suramericano.

Uno de los tres equipos designados, jugará con un team de la Liga Universitaria Uruguaya.—(U. P.)

BUENOS AIRES, 18.—La comisión de selección que designó la Asociación Argentina eligió a los jugadores que defenderán los colores argentinos en el próximo campeonato suramericano de foot-ball.

El cuadro argentino ha quedado compuesto de elementos de gran habilidad, estimándose que se puede esperar confiadamente de ellos una actuación destacada.

Actuará de goal-keeper, en caso que no pueda jugar Tesorieri, Nulli. Suplente, ha sido designado Cancino. Actuarán de backs Bidoglio e Iribarren. Los half-backs serán Medici (derecho); Vacaro (centro) y Solari (izquierdo).

La línea de forwards la compondrán: Loizo y Miguel (ala derecha); Saruppo (centro) y Aguirre y Onzarri (ala izquierda).

Se han elegido como suplentes a los jugadores Fortunato, Cochrane, Terascone, Rosado y Cerrotti.

El Miércoles jugará el team seleccionado con una combinación.— (U. P.)

KISS-ME
LO MEJOR
: QUE SE :
FUMA A
40 cts.
7-Nov.

HUINCHAS
— PARA —
CALZADO
blanca, negra y café
por pequeñas y grandes partidas
a $ 21.00 y $ 22.00
la gruesa: ofrece
Antonio J. Lama y Hno.
SAN ANTONIO 140
Atendemos pedidos de provincia, CASILLA 2748.

TODOS LOS SANTOS
Este día exige un riguroso luto. Usted puede conseguir un luto rápido y de efecto espléndido, tiñendo en su casa con
NEGRO REFORMADO
Brauns "Corona"
Anilina Alemana legítima
PERO CUIDESE DE FALSIFICACIONES.
DE VENTA EN TODAS LAS BOTICAS.

CHAMPAÑA IMPORTADO Y NACIONAL VENDE ALFREDO BLANCHARD
CALLE LA BOLSA 33

Gran Maletería Francesa
DE S. A. MANSUY
ANTIGUA CASA P. BATMALE, FUNDADA EL AÑO 1890
Casilla 1696 — *Av. Brasil* 537 — *Tel. Ing.* 1990
Gran surtido en Baules, Cajas-mundo, Maletas, Maletines, Necessaires, Sombreras, Etc., Etc.
HECHURAS Y COMPOSTURAS
Especialidad en trabajos finos
VENTAS AL DETALLE A PRECIOS DE FABRICA

Ampolletas "GAUROL"
(Nueva sal orgánica de cal inyectable indolora)
REMINERALIZACION intensiva, **RECALCIFICACION** segura y rápida.
Los profesores: Ferrier, Sergent y Robin han demostrado el importante papel que desempeña la cal en el organismo y bajo el nombre de
"GAUROL"
combinación orgánico-cálcica-fosforada, se ha logrado presentar al Cuerpo Médico, la preparación ideal.
INDICACIONES:
TUBERCULOSIS PULMONAR, TUBERCULOSIS OSEA y Ganglionar, trastornos del CRECIMIENTO EN LA INFANCIA, CARIES DENTARIAS, LACTANCIA, ANEMIA, SIFILIS.
Los resultados obtenidos con el
"GAUROL"
son los siguientes:
Estímulo del apetito y euforia del paciente. AUMENTO DEL PESO (2 a 3 kilos al mes), aumento de los glóbulos rojos.
POSOLOGIA: Una ampolleta por día en inyección subcutánea (absolutamente indolora). Serie: 12 ampolletas. Reposo 10 días.
Unico depositario para Chile:
VICTOR CORRY
SANTIAGO, CASILLA 78-D. MONJITAS 739

DE NUESTROS CORRESPONSALES ESPECIALES, VIAS EASTERN Y ALL AMERICA CABLES INC., Y DE "THE UNITED PRESS"
LOS ORIGINALES DE TODOS LOS CABLEGRAMAS QUE SE INSERTAN EN ESTA SECCION ESTAN A DISPOSICION DEL PUBLICO EN ESTA IMPRENTA

AYER SE DIO POR TERMINADA LA PREPARACION DE PAPYRUS

El caballo británico sigue siendo el favorito de los turfmen norteamericanos. — El programa de la gran reunión hípica del Sábado.

NUEVA YORK 18. — De ayer a hoy ha aumentado considerablemente el entusiasmo despertado por la carrera del Sábado. Son muchos aún los partidarios de Zev, pero la gran mayoría de los aficionados al turf cruzan apuestas a favor de Papyrus.

Jarvis ha declarado que Papyrus regresará a Inglaterra el 23 del presente, si es derrotado en la carrera internacional.

Numerosas personas concurren a visitar los establos, pero no se les permite ver a Papyrus cuando se encuentra allí. Los curiosos, lo ven, eso sí, en la pista, durante su entrenamiento.

Papyrus realizó hoy sus últimos trabajos. Su jinete, Donoghue, visitó la cancha de Empire City, después de almuerzo, donde se encontró con De Sande, jinete de Zev.

El Jockey Club ha donado una copa de oro, que será disputada en adelante en carreras internacionales, en las que podrán participar productos de distintas naciones.

Tres preliminares y dos carreras más, constituyen el programa hípico del Sábado.

La carrera internacional ocupa el cuarto lugar del programa. (U. P.)

PORTUGAL

La Conferencia de Tanger

LISBOA 18. — El señor Alberto Oliveira, a su regreso de Marruecos, escribe en los periódicos defendiendo la admisión del Portugal en la Conferencia de Tánger, y propone la creación de una Casa Portuguesa en Tánger. — (U. P.)

AUSTRALIA

Invitación a Lloyd

SYDNEY, 18.— El Alcalde Gilpin presidió una reunión pública en que se acordó invitar al premier Lloyd George para visita a Australia.— (U. P.)

EL "MATCH" HIPICO INTERNACIONAL DE BELMONT PARK

Impresiones del mundo de turf inglés. — Apuntes "biográficos" de Papyrus y su jinete.

EL DESDEN BRITANICO POR EL TURF EXTRANJERO

LONDRES, 18.—El match Papyrus-Zev en Belmont Park ha atraído extraordinariamente la atención de los ingleses hacia el turf americano, sus figuras más sobresalientes, sus métodos y sus condiciones generales.

Extraordinariamente, en efecto, porque Inglaterra, a pesar de que es la patria del turf, siempre ha manifestado una suprema indiferencia por lo que ocurre en las pistas de otro país. En general, parece que ha habido un británico e isleño interés por ignorar los acontecimientos turfísticos de otras partes. Solamente desde hace pocos años se ha dedicado alguna atención a las carreras de Francia, tales como el "French Derby", el "Grand Steeplechase de París", el "Grand Prix de Auteil" y el "Prix du Conseil Municipal", debido principalmente a que en estas pruebas han participado caballos criados en Inglaterra.

Además se ha interesado algo el mundo del turf albionés por dos clásicos [illegible] "[illegible]" y por la carrera de la "Copa del Virrey", que se corre en la India. Fuera de esto, y salvo una que otra mención de la prensa al Derby de Kentucky y otras pruebas de las pistas norteamericanas, los ingleses han relegado invariablemente las carreras de América a un plan inferior.

LOS TIEMPOS RECORD DEL DERBY

Se ha hecho mucho caudal de los tiempos marcados por los ganadores del Derby en los últimos años. Papyrus lo ganó en 2'38"; el año anterior Captain Cuttle había marcado 2,34 3|5. Pero es necesario tomar en cuenta muchas cosas: el estado del terreno, la calidad de los caballos que compitieron con los que resultaron vencedores. En realidad, el tiempo obtenido no puede considerarse, por sí solo, como un factor de importancia decisiva.

El record de Captain Cuttle, por ejemplo, que mejoraba en un quinto él de Spion Kop en 1920 (2,34 4|5), fué marcado en una distancia de 50 a 60 menos y Spion Kope marcó el suyo con algunas yardas menos de recorrido que el anterior detentor del record; Lemberg, que demoró 2,35 1|5. En este punto, las distancias, estriba una de las mayores dificultades para establecer los tiempos en Inglaterra.

EL JOCKEY DE PAPYRUS

Steve Donoghue, que va a jinetear a Papyrus, es el más importante de los jockeys que ha habido en Gran Bretaña en los últimos nueve años. E indiscutiblemente el mejor.

Donoghue llegó a Inglaterra desde Irlanda, donde ya se había lucido conduciendo ganadores de grandes carreras.

Su primer triunfo lo obtuvo en un Derby, el de 1915, guiando a "Solly", con el cual llegó primero a pesar de haber sufrido una rodada. Volvió a triunfar en 1917, pero ambas carreras no pueden ser consideradas como genuinos Derbies: se corrieron en Newmarket, sobre la misma distancia, pero no en la pista clásica de Epsom, donde las reuniones estuvieron suspendidas mientras duró la guerra. Y el espíritu tradicionalista de los ingleses no pudo considerar esas carreras como Derbies.

Sólo en 1921 Donoghue vino a ser verdadero corredor del Derby, esto es, en Epsom. Ganó entonces jineteando a Humorist, de Mr. J. B. Joel. Después guió a Captain Cuttle, de Lord Woolavington. Y en el presente año completó el record de tres victorias sucesivas en el Derby, por primera vez desde 143 años que la clásica prueba está instituida.

Para guiar a Papyrus en su última victoria, Donoghue se arriesgó en un contrato por 50,000 dólares en caso de ganar. Para ello rehusó los ofrecimientos que le hacía Lord Woolavington para que montara a Knockando, porque estaba cierto de que con Papyrus vencería.

Donoghue, que hasta ahora ha hecho triunfar a 60 caballos, es un jockey nato. Su peso natural de monta es de 108 libras (49 kilos 680 gramos). Tiene 36 años y no se le divisa sucesor.

Aparte de las carreras, Donoghue es un hombre de negocios. Este año ha ganado 2,500 dólares por su artículo "Cómo gané el Derby"; le pagaron 20,000 por escribir una breve autobiografía. Estos dos esfuerzos literarios aparecieron únicamente en un diario.

Privadamente, vive en los círculos más encumbrados. Su casa está en Pall Mall, a poca distancia de la residencia del príncipe de Gales y la Reina Alejandra; y todos sus vecinos son personajes reales o de la alta nobleza, o clubs de los más aristocráticos. Y se convierte en Mr. S. Donoghue en cuanto se quita su traje de seda, que él mismo entrega a su valet.—(U. P.)

NORUEGA

Los funerales del aviador Maynerol

PARIS, 18.— A las exequias del aviador Maynerol, asistió una enorme concurrencia. Pronunciaron discursos M. Carlier, a nombre de la Asociación Francesa de Aeronáutica; M. Soteau, a nombre del Aero Club, y M. Lauren Teynac, a nombre del Gobierno francés.

Después de la ceremonia religiosa, el féretro fué conducido a Frassay, para su inhumación.—(U. P.)

SUIZA

La cuestión de las zonas francas

GINEBRA, 18.—La publicación de la nota del Gobierno de Suiza, contestando a las medidas francesas respecto de las zonas francas, impresionó a la opinión. Se cree que en caso de que Francia rehusara someter la cuestión al arbitraje de La Haya. Suiza la someterá a la Liga de las Naciones.—(U. P.)

FRANCIA

La esposa del ex-Kaiser regresa a Doorn

LONDRES, 18. — Informaciones recibidas de Doorn anuncian que la esposa del ex-kaiser ha regresado de Silesia de donde tuvo que salir en vista de la recrudescencia de los rumores de que sería expulsada.— (U. P.)

Los restos del cardenal Perraud

AUTUN, 18.—Bajo la presidencia del Cardenal de Lyon, fueron trasladados los restos del Cardenal Perraud a la Capilla de la Visitación. Asistieron los Arzobispos del Sena y de Rouen y numerosos Obispos. M. Braudrillart elogió la obra patriótica de M. Perraud.— (U. P.)

Accidente a la aviadora Mll. Bolland

AMIENS, 18.—Mlle Bolland, sufrió un accidente en el aeródromo de Le Cotroy. Después de realizar noventa y ocho pruebas de acrobacia en cincuenta minutos, explotó el tanque. La aviadora pudo aterrizar, resultando ilesa — (U. P.)

NEUILLY, 18.— **M. León Berard, inauguró** el Liceo Pasteur. Habló de la enseñanza francesa, la que calificó de original e incomparable.—

Dentífrico AZAL

SALITRE
SALITRE

El buen juicio comercial, aconseja a un hacendado que para asegurar el éxito de una siembra, es necesario abonar los terrenos con SALITRE, cuyas cualidades de rendimiento y prosperidad, son efectivas.
El salitre está reconocido en todo el mundo, como abono seguro y eficaz.
Wessel, Duval & Cía.
Agentes exclusivos de la Asociación de Productores de Salitre de Chile
HUERFANOS, ESQUINA MORANDE

SE DESCUBRE EN EL MUSEO BRITANICO UN MANUSCRITO DE SHAKESPEARE

Con este sensacional descubrimiento, terminaría definitivamente la controversia baconiana.

LONDRES. 18.— Se asegura que se ha descubierto en el Museo Británico el más valioso manuscrito del mundo, consistente en ciento cuarenta y siete líneas, escritas, según ha podido comprobarse positivamente, de puño y letra de Shakespeare, siendo este manuscrito el único que puede echar por tierra la teoría baconiana.

El hallazgo fué hecho por un grupo de distinguidos estudiantes de Shakespeare, quienes encontraron esas líneas en un manuscrito de la época de Isabel, original de un oscuro autor dramático, que fué revisado por varias otras personas.

Se asegura que en esas líneas está estampada la firma de Shakespeare, que los versos son manifiestamente de Shakespeare, lo mismo que algunas repeticiones de pasajes de otras obras suyas, lo que sucedía, frecuentemente, en esa época.

The Daily Express", declara que con esto ha terminado la controversia baconiana.— (U. P.)

Mr. Lloyd George visitará la tumba de Lincoln

CHICAGO, 18.—A las 10 A. M. partió Mr. Lloyd George a Springfield, con el objeto de visitar la tumba del ex-Presidente Lincoln—(U. P.)

Norte-América y los problemas mundiales

CHICAGO, 18. — Se sabe que un grupo de influyentes personajes del centro de los Estados Unidos proyectan la fundación de una asociación basada en las declaraciones del ex-Premier Lloyd George en el sentido de que los Estados Unidos deben participar en todos los negocios relativos a la solución de los problemas mundiales.— (U. P.)

ECUADOR

GUAYAQUIL, 18.—**Las inscripciones electorales.**—El jefe del Estado Mayor ha dispuesto que los jefes de zona procedan a inscribir a la tropa en los registros electorales. Se cree que con esta medida se pretende hacer votar a la tropa en las próximas elecciones.—(U. P.)

PERU

LIMA 18. — **Luto por la muerte del Mariscal Cáceres.** — El Ejército y la Marina llevarán luto durante ocho días, con motivo del fallecimiento del Mariscal Cáceres.—(U. P.)

LOS SOCIALISTAS ALEMANES ANTE LOS SUCESOS DE SAJONIA

La política del Presidente Ebert frente a esta delicada situación. — No se echará mano del Ejército para reprimir el movimiento comunista en Sajonia.

(Correspondencia cablegráfica de Carl D. Groat, especial para "La Nación")

BERLIN, 18. — **Con el paso atrás dado por Müller, el temor de una inminente revolución ha pasado, la que por lo menos ha sido postergada.**

El Miércoles, Müller dió rienta suelta a su impaciencia, y si Zeigner hubiese ignorado su ultimatum, no habría dado respuesta a él, y Gessler habría ordenado el envío de tropas adicionales a Sajonia. Pero nada de esto aconteció.

El cambio de actitud de Müller se debió a que los socialistas amenazaron con abandonar al Gabinete nacional si los trabajadores eran oprimidos. Mientras tanto, los reaccionarios bávaros se proponían ir a Sajonia a disolver con la policía las organizaciones de los rojos, dispuestos a echar mano del Ejército si fracasaban en su intento. Los oficiales del Ejército predijeron privadamente el fracaso de la policía; de ahí que el Ejército haría tenido que emplearse, forzosamente.

El Gabinete se reunirá esta noche y se espera que decidirá formalmente que no se emplearán las fuerzas del Ejército para reprimir el movimiento rojo de Sajonia. Durante el día, el Gobierno ha tratado de dejar ver que empleará medios pacíficos para solucionar la cuestión de Sajonia.

Esta actitud del Gobierno, después de haber hecho sonar los sables, se ha debido a la actuación levantada de los socialistas. Herman Müller, que es leader socialista, visitó a Ebert a mediodía y le significó que los socialistas no se proponen resistir la acción constante contra los trabajadores.

Es obvio decir que esto significa que los socialistas abandonarán el Gabinete, lo cual será la causa de una nueva y seria crisis.

El socialista Müller declaró a la "United Press" que había tenido una discusión con el Presidente Ebert; pero que éste le había dicho: "He sabido que nada ha acontecido por el momento en Sajonia".

Esto significa que el Presidente Ebert vió claramente la situación e insistió ante Sajonia para que disminuyera sus Ministros comunistas, y pacificó a los socialistas, quienes por lo menos por ahora permanecerán en el Gobierno.

Simultáneamente con la rendición, Sajonia afrentó la determinación del Gobierno y designó al Ministro de Finanzas, Boettcher, para que asociado con el comunista Heckert, miembro del Gabinete, concurra al Reischrat, que es un consejo constituido por los representantes de varios Estados. El Gobierno trata de explicar esto diciendo que es costumbre que el Ministro de Finanzas concurra al Reichsrat. — CARL D. GROAT (U. P.)

Conferencia internacional de navegación aérea

PARIS, 18.— El Viernes se inaugurará en el Ministerio de Aeronáutica la conferencia internacional de navegación aérea. Los delegados holandeses, británicos y belgas, han llegado por la vía aérea.— (U. P.)

Inauguración del Congreso Radical Socialista

PARIS, 18.— El senador francés M. Henry Michel, inauguró el Congreso Radical-Socialista, reunido bajo la presidencia de M. Herriot.

M. Michel expuso el programa que va a desarrollar el Congreso, indicando que se va a organizar una lucha contra el block nacional para las próximas elecciones.— (U. P.)

ESPAÑA

EN LA ACADEMIA DE SAN FERNANDO

MADRID, 18. — En la Academia de San Fernando se abrieron las oposiciones para proveer la plaza que desempeñara Sorolla. El Tribunal consideró que ninguno de los opositores reunía las condiciones necesarias y declaró la plaza desierta. Los alumnos que asistían al acto se indignaron por la decisión y se produjo un gran escándalo en el cual participó el pintor Vásquez Díaz, que reunía las condiciones necesarias para el desempeño de la cátedra.

La policía hubo de intervenir y desalojó del local a los alumnos.

Los estudiantes han protestado enérgicamente de la decisión del tribunal que deja desierta la cátedra de pintura al aire libre.—(U. P.)

Cooperación ofrecida al Directorio Militar

MADRID, 18. — La Confederación Católica Agraria ofreció su cooperación al Directorio Militar en la labor social agraria emprendida. El general Primo de Rivera encareció a la comisión la necesidad de que coadyuvara a la labor del Gobierno de los civiles.—(U. P.)

El leader socialista, Pedro Iglesias

MADRID 18. — "El Socialista", con ocasión de cumplir hoy setenta y cuatro años Pedro Iglesias, dice que éste se encuentra pobre y enfermo. Propone que se inicie una suscripción entre todos los afiliados al partido, para librarle de su estrechez económica. Insinúa que todos contribuyan con diez céntimos mensuales. Este artículo lo firma Gómez Latorre, pero el periódico dice que esta suscrición no es necesario, porque el Comité Ejecutivo Socialista, le da quinientas pesetas mensuales. — (U. P.)

Encarcelamiento de alcaldes y concejales

MADRID, 18. — Informaciones de Murcia anuncian que la comisión investigadora ha ordenado el encarcelamiento de cinco ex-alcaldes, del secretario y del contador del Ayuntamiento de Tosnia, por encontrar en los libros anormalidades y falsedades.

En Sevilla el Gobernador ha dispuesto el encarcelamiento de todos los concejales por haberse descubierto inmoralidades en los manejos de fondos.— (U. P.)

La herencia de Noy del Sucre

MADRID, 18.—En el pueblo de Pila, en Mallorca continúan apareciendo parientes que reclaman la fortuna que suponen de varios millones, del sindicalista Salvador Seguí, conocido por el apodo "Noy del Sucre". Ultimamente la ha reclamado el religioso Tomás Seguí, natural de Mallorca.— (U. P.)

ESTADOS UNIDOS

TEMORES DE UN ALZA EN LOS PRECIOS DEL SALITRE

NUEVA YORK 18.— En los círculos comerciales se dice que la huelga de los obreros chilenos empieza a afectar a los mercados de salitre estadounidenses. Se predice un aumento de los precios del abono, si la huelga continúa durante algunas semanas.

Se agrega que el stock de salitre que hay en plaza no es muy abundante.—(U. P.)

Desmentido del Gobierno

WASHINGTON, 18.—El Secretario de Estado, Mr. Charles Evans Hughes, ha desmentido una especie que se ha hecho circular por toda la nación, según la cual el Gobierno ha asegurado recientemente un empréstito privado a la República del Salvador.—(U. P.)

Comunicación a la Conferencia de los Gobernadores

INDIANAPOLIS, 18.—El Gobernador del Estado de North Dakota, Mr. R. A. Nestos, ha dirigido una comunicación a la Conferencia de los Gobernadores estaduales, en la que dice que el 50 por ciento de los sembradores de trigo de la región occidental se encuentra en completa ruina.

Agrega que si no se les presta una ayuda inmediata, se producirán dificultades económicas.

Pide que el Gobierno Federal permita la exportación de la producción excedente.—(U. P.)

Mensaje al Gobernador de Felipinas

WASHINGTON, 18.—El Secretario del Departamento de la Guerra, Mr. John Wingate Weeks, cablegrafió al Gobernador de Filipinas, General Wood, declarándole que la Administración no se estimaba competente para afirmar o negar que el Gobernador hubiera usurpado la autoridad del Congreso.

Este mensaje agrega que el Gobierno ha juzgado que en este asunto se trata de una controversia legal y no de una cuestión política.— (U. P.)

Convocatoria a los deudores de Norte-América

WASHINGTON 18. — El Secretario del Tesoro, Mr. Andrew William Mellon, ha convocado a una reunión a todos los deudores mundiales de Estados Unidos, con el objeto de consolidar las deudas.

El comité se reunió el Sábado y discutió la redacción de la nota, la que será despachada a los deudores extranjeros, indicándoseles la fecha de la reunión. Asistirá a ella el representante de Checoeslovaquia. — (U. P.)

PAPYRUS SE ENCUENTRA EN FORMA PERFECTA

NUEVA YORK, 18. — Papyrus corrió una milla en 1.38 2|5 y la milla 1|8 en 1.51. El caballo evidenció encontrarse en forma perfecta. Su entrenador Jarvis y el jockey Donoghue se manifestaron muy contentos. La multitud que presenció el trabajo aclamó entusiasmada a Papyrus y se cree que los trabajos de hoy día del caballo influirán considerablemente en las apuestas finales.—(U. P.)

MEXICO

La candidatura presidencial del señor de La Huerta

MEXICO, 18.—El señor Adolfo de la Huerta anunció anoche su formal resolución de aceptar la candidatura presidencial.

Dice que el pueblo le ha pedido que presente su candidatura, y que no ha podido negarse, ya que ese es su deber como ciudadano.— (U. P.)

URUGUAY

MONTEVIDEO 18. — **La revolución en Río Grande.** — Comunican de Melo que se libra un encarnizado combate en Azambulla. En esta lucha entre revolucionarios y gubernistas, se calcula que participan mil quinientos combatientes. — (U. P.)

Solamente
$ 125
m|c. al contado
y el resto en 3 mensualidades de $ 125.
A toda persona y negocio le hace falta una máquina de escribir.
La NUEVA CORONA escribe siempre a la vista con una clara y hermosísima escritura, teniendo, además, cinta de 2 colores, que se cambia automáticamente, teclado universal de teclas bien separadas y UN CARRO ANCHO, QUE PERMITE ESCRIBIR EN UNA MISMA LINEA MAS LETRAS QUE CON CUALQUIERA OTRA MAQUINA PORTATIL.
Su sencillo manejo le permite aprender muy fácilmente y en cortos instantes sin que sea usted un dactilógrafo.
Solicite hoy mismo catálogos y una demostración a sus
Agentes exclusivos
Curphey & Cía. Ltda.
SANTIAGO: Ahumada 200
VALPARAISO: Blanco 637

BRASIL

Recrudece el movimiento revolucionario en Río Grande del Sur

MONTEVIDEO 18 — Comunican de San Javier que recrudece el movimiento revolucionario en Río Grande. Los revolucionarios, comandados por Honorio Lemos, derrotaron a los gubernistas, apoderándose del lugar denominado San Luis de Gonzaga. Grupos a las órdenes del caudillo Abilio Machado, tomaron Cerro Pelado y Puerto Lucena.

Se espera la llegada de las fuerzas gubernistas, mandadas por Saravia, que se dirigen allí con el propósito de reconquistar la ciudad. Se intensifica el movimiento emigratorio a la Argentina. Los emigrados políticos elogian la actitud de las autoridades argentinas, que les prestan toda clase de facilidades y de garantías. — (U. P.)

RIO JANEIRO 18. — **Homenaje a don Epitacio Pessoa** — Un gran número de amigos y de admiradores de don Epitacio Pessoa, pertenecientes a todas las clases sociales, se reunirán para constituir la comisión que organizará un gran homenaje a este destacado hombre público, con motivo de su elección para la Corte de Justicia de La Haya. — (Agencia Americana).

Accidente de aviación

RIO JANEIRO 18.—Tres soldados mecánicos intentaron volar sin permiso en el campo de Dos Afonsos.

Eligieron un aparato Breguet para realizar su intento y cuando se encontraban a cinco metros de altura, el avión se volcó, estallando el estanque de la gasolina. Dos de los soldados murieron, y el tercero se encuentra gravemente herido.—(U. P.)

ARGENTINA

Declaración del Encargado de Negocios de Francia

BUENOS AIRES, 18.—El Encargado de Negocios de Francia ha comunicado que considera un deber declarar que el Gobierno de su país no encargó a ningún oficial francés ofrecer en venta material de guerra a la Argentina.—(U. P.)

BUENOS AIRES 18. — **Emisión de cédulas hipotecarias.** — En la Cámara de Diputados se trató un proyecto para aumentar la emisión de cédulas hipotecarias. Se aprobó elevar la emisión en quinientos millones de pesos. — (U. P.)

Los campeonatos de box

BUENOS AIRES, 18.—El match final por el campeonato de peso liviano de la Federación de Box de Argentina, ha sido ganado por Copello, por puntos. Se demostró muy superior a su contendor durante todo el mactch.

Se deberá medir con el ganador de la final del peso liviano de la Asociación Argentina de Box, para la selección del campeonato sudamericano.—(U. P.)

SOBRE UNA INFORMACION

NO SON EFECTIVAS LAS NOTICIAS DE INUNDACION DE UN CHIFLON DE LAS MINAS DE SCHWAGER

Hemos recibido la siguiente carta.

"Santiago, Octubre 18 de 1923.— Señor Director de "La Nación". — Presente.— Muy señor mío:

Su corresponsal en Coronel le ha transmitido la noticia de haberse producido un grave accidente en las minas de Schwager, donde el chiflón N.o 2 habría comenzado a inundarse a las 2 de la tarde de ayer.

Informaciones de la Gerencia que acabo de recibir me permiten asegurarle que no ha ocurrido en dichas minas nada de particular.

Lo que ha podido servir de base a aquella especie es que el día indicado apareció repentinamente una vena de gas de alta presión en una de las labores, en vista de lo cual el ingeniero jefe ordenó por precaución retirar los obreros de aquel frente.

Dos horas después el fenómeno había desaparecido.

En las demás secciones del N.o 2 el trabajo continuó sin interrupción y en la noche del mismo día del accidente, pudieron bajar los trabajadores del chiflón como de costumbre.

Por las informaciones que tengo, la noticia de la inundación fué propalada con el objeto de retraer a los obreros del trabajo para que asistieran a una ceremonia fúnebre.

Si Ud. cree conveniente publicar la explicación anterior, le agradecería lo hiciera, y dándole por ello anticipadas gracias.

Saluda a Ud. atentamente.—(Firmado).— **Juan Larraín**".

DEFUNCION

Habiendo fallecido nuestra querida madre, señora

Florinda Moreno de Céspedes

Rogamos a nuestras relaciones se sirvan acompañarnos en la sepultación de sus restos, que serán conducidos al Cementerio Católico, hoy Viernes a las 4 P. M., desde su casa habitación, calle San Ignacio 360.

Acilcio González M.— Francisco Guzmán S.— Demetrio Olave O. y familia.

DEFUNCION

Habiendo dejado de existir nuestro querido hijo, hermano, tío, cuñado

Gaspar Arriagada Roa

Rogamos a los que fueron sus amigos se sirvan acompañar sus restos al Cementerio General, el Sábado a las 2 P. M. El cortejo partirá de su casa habitación, Libertad 1048.

LA FAMILIA.

Cocinas Económicas
ANAFES
TOSTADORES PARA PAN
CALENTADORES:
PARA AGUA, TENACILLAS, CAMA, PIES, etc., etc.
PLANCHAS
SIEMENS - SCHUCKERT LIMITADA
Cía. DE ELECTRICIDAD
SANTIAGO
HUERFANOS 1025
VALPARAISO, ANTOFAGASTA, IQUIQUE, CONCEPCION
VALDIVIA

VALPARAISO (DE NUESTROS CORRESPONSALES)

Movimiento salitrero

LAS VENTAS DE AYER. — EL MERCADO EN LONDRES Y NUEVA YORK

La Asociación de Productores de Salitre tuvo ayer el siguiente movimiento de ventas para el mes de Enero próximo:

Vendido en Valparaíso, ley 95 por ciento, entrega Enero 1.º, al precio de 21¦-	2,000
Vendido en Valparaíso, ley 95 por ciento, entrega Enero 1.º, al precio de 21¦-	2,032
Vendido en Valparaíso, ley 95 por ciento, entrega Enero 1.º, al precio de 21¦-	30
Vendido en Valparaíso, ley 95 por ciento, entrega Enero 1.º, al precio de 21¦-	12,700
Vendido en Valparaíso, ley 95 por ciento, entrega Enero 1.º, al precio de 21¦-	2,032
Vendido en Valparaíso, ley 95 por ciento, entrega Febrero 8, al precio de 21¦-	48,768
Consumo en el país	
Vendido en Valparaíso, ley 95 por ciento, entrega Enero 1.º, al precio de $ 20.56	2,032
Total de esta circular . .	69,594
Vendido hasta la circular número 91, inclusive . .	12.976,842
Total	13.046,436
A este total hay que agregar	
Autorizado para embarcar a The Lautaro Nitrate Co. Ltd.	400,000
Vendido por Compañías ex-alemanas, para entrega en el año 1923 - 1924 (600 toneladas)	5,060
Total	13.451,496
Más:	
Exportación de las oficinas no asociadas, desde el 1.º de Julio hasta el 15 de Octubre de 1923	184,978
Total	13.636,474

La Asociación recibió de Londres y Nueva York, las siguientes informaciones cablegráficas:

DE LONDRES

Salitre: de 95% c. i. f. llegado por vapor, puertos entre Burdeos - Hamburgo, ventas recientes, £ 11.15.0; embarque por vapor durante Diciembre, £ 12.3.0.

Flete: Se informa de operaciones efectuadas en flete vapor por cargamento completo para salitre para Escandinavia, embarque durante Noviembre, £ 1.10.6; para puertos entre Burdeos - Hamburgo, embarque Diciembre-Enero, £ 1.7.0 - £ 1.8.0. Propietarios de naves están dispuestos a hacer transacciones a estos precios; pero los armadores se retraen.

Pedido de flete vapor de la carrera, para salitre al Reino Unido - Continente, es muy limitado.

Flete vapor por cargamento salitre a Estados Unidos, embarque Diciembre, dollars 5.00.

DE NUEVA YORK

Salitre: Sin alteración. (Cotización última, dollars 2.45 las cien libras, por lotes de carro completo, ex - vapor puertos del Atlántico).

Sulfato de amoníaco: Sin alteración. (Cotización última, dollars 3.30 a 3.35 las cien libras.

Flete: Comercial, sin alteración. (Cotización última, dollars 5.00 a 5.25 la tonelada inglesa).

Movimiento de vapores

Ayer entró:
El Huasco, de Lota.
El Orcus, de Nueva York.

Ayer debían salir:
El Chiloé, para Punta Arenas.
El Santiago, para Iquique.
El Mapocho, para Lota.
El Orcus, para Talcahuano.
El Guayas, para Guayaquil.

Hoy son esperados:
El Radamés, de Hamburgo.
El Taltal, de Arica.
El Purén, de Coquimbo.
El Pisagua, de Lota.

Los hermanos Canessa y el consorcio de fabricantes italianos

Desde hace tiempo se ventila en la justicia ordinaria de Valparaíso un proceso iniciado por el consorcio de fabricantes italianos para la exportación y la industria contra los hermanos señores Juan y Luis Canessa, a quienes acusaba de estafa por varios cientos de miles de pesos.

El juez de primera instancia negó lugar a la excarcelación de los señores Canessa, como lo pedía la parte contraria y llevado el juicio a la Corte en Apelación, ayer se falló este incidente en el sentido que revoca la resolución del juez y da lugar a dicha prisión.

Este juicio ha logrado despertar mucho interés no sólo en los círculos comerciales donde se desarrolla, sino en los jurídicos por las variadas incidencias que ha tenido.

AVISOS DE VAPORES

VAPOR RAPIDO AL NORTE

El rápido vapor nacional de pasajeros con instalación inalámbrica MARCONI

AMERICA

Capitán Carlos Núñez, saldrá EL VIERNES 19 DE OCTUBRE, a las 5 P. M., para Coquimbo, Huasco, Caldera, Taltal, Antofagasta, Tocopilla, Iquique, Caleta Buena y Arica.

Recibe carga desde el Miércoles 17 de Octubre en lanchas particulares y de la Compañía.

El vapor tiene espléndidas comodidades para pasajeros en 1.a y 3.a clase. Con alumbrado eléctrico durante toda la noche.

Por fletes y demás pormenores verse con

ARTIGAS, RIOFRIO Y CIA.
Teléf. Ing. 2730.—Cochrane 895 y Blanco frente a Cía. S. A. de V.
VALPARAISO

ARTIGAS Y DIAZ
Agentes
Galería Alessandri N.o 13-A.
SANTIAGO

O.19

Lloyd Real Holandés

Servicio de pasajeros por sus vapores de gran lujo

Entre Buenos Aires y Amsterdam, con escala en Santos, Río do Janeiro, Bahía, Pernambuco, Las Palmas, Lisboa, Vigo, Cherbourgo y Southampton.

PROXIMAS SALIDAS DE BUENOS AIRES

"ORANIA", el 2 de Noviembre.
"ZEELANDIA", el 16 de Noviembre.

Por más pormenores, dirigirse a su único agente en Santiago:

OTTO LOOSE

HUERFANOS 1153 (altos) — TELEFONO 365, CASILLA 382

The Royal Mail Steam Packet Company

SERVICIO RAPIDO DE — LUJO DESDE — Buenos Aires a Europa

Próximas salidas de los afamados vapores "A":

"AVON"	11,000	toneladas, 25 DE OCTUBRE.
"ALMANZORA"	15,700	toneladas, 8 DE NOVIEMBRE.
"ANDES"	15,600	toneladas, 29 DE NOVIEMBRE.
"ARLANZA"	15,000	toneladas, 13 DE DICIEMBRE.
"AVON"	11,000	toneladas, 27 DE DICIEMBRE.

Próximas salidas de la Línea "D.":

"DESEADO"	26 DE OCTUBRE.
"DESNA"	9 DE NOVIEMBRE.
"DEMERARA"	23 DE NOVIEMBRE.

Rebajas en boletos de ida y vuelta con descuento adicional para familias. Hay camarotes de 1, 2 y 3 camas, y también combinaciones de departamentos de lujo con baño privado y toda clase de comodidades.

The Pacific Steam Navigation Company

CASILLA 536.—SANTIAGO.—AGUSTINAS 1017

SUB-AGENTES: Compañía Expreso Villalonga y Compañía Transportes Unidos

FIESTA DE LOS ESTUDIANTES EN VALPARAISO

LA GRAN VELADA BUFA DE ESTA NOCHE EN EL IMPERIO

La Farándula de mañana en la Plaza O'Higgins

Gran interés ha logrado despertar en todos los círculos sociales la Fiesta de la Primavera que celebran hoy los estudiantes porteños con un variado y brillante programa:

EL PROGRAMA DE ESTA NOCHE

Presentación de la famosa troupe de bailarinas, zapateadores, chancleteros, bolseros y antialcohólicos, que entrará a escena a troupe-zones.

También habrá una orquesta de domras, dirigidas por Dom Ramiro, y otra de Balas-laicas, gratuitas y obligatorias.

Primera parte

1. El Soro.—Himno de los Estudiantes Americanos, a gran orquesta.

2. Ofrecimiento de la Fiesta a S. M. la Reina. Se declamará la composición original del señor Miguel Zeela Díaz, que ze-la ganó en el concurso abierto por la Federación con este objeto.

3. Noticias del extranjero. Servicio cablegráfico mundial a la Associated Press y de nuestros corresponsales transmitidos vía All América Cable, West Cable y Kodak West Pocket. Atención de don Joaquín Eras Bollo.

4. La Danza de las Horas de la ópera "Gioconda", número de gran efecto escénico presentado por las alumnas del Instituto Italiano de Playa Ancha.

5. Aquí salen a bailar todas las horas, desde el "ora pro nobis" hasta el "ora-te Frates".

6. Entrega de los premios que la Federación de Estudiantes de Valparaíso, otorgó a las embarcaciones mejor adornadas presentadas al paseo veneciano.

También se hará entrega del trofeo atlético "Copa Primavera" a la Escuela Naval que por haberla ganado consecutivamente tres años, queda en posesión definitiva de ella.

Segunda parte

1. Entrada de la Primavera.—Marcha de los estudiantes porteños, composición original de A. Angelotti a gran orquesta.

2. El hermano asno. — Artística adaptación teatral de la famosa novela nacional del mismo nombre.

3. "Danza moscovita", danza a cargo de dos moscos que sufren del baile de San Vito. Se bailará en ruso.

4. ¡¡¡Estupenda prueba motociclista!!! que supera al "Salto de la Muerte" y al "Salto del Laja". A cargo del famoso campeón alemán Herr Otto von den Machuca. Se ruega al público no distraer al campeón con zanahorias, alcachofas u otras armas prohibidas.

5. Broadway Cabaret.—Shimmy.—Zapateo.—Jazz Band y Jazz-vienen.—Número colosal en un cuadro y 200 millones de marcos.

Art-Nouveau. — Le Grand Chic (gran o chic).

6. El Ideal de un Calavera.—Sería lesera decir algo de este número tan "Ideal".

7. Hipnotismo.—Prestidigitación!! Cuidado con la cartera!! Número a cargo de un ilusionista y un desilusionado.

8. "Poderoso Caballero es Don Dinero", comedia original del señor Onías Velasco G., escrita especialmente para esta velada.

Personajes: Ester, Don Dinero, Bravo y Tachuela.

9. Mire debajo del asiento por si se le quedó algo.

Nota importante: Todos los números, los entreactos, los entre-números y los entre-flautas, serán amenizados por el gracioso inglés de Alemania, Monsieur Chanclet. Contará cuentos de todos colores.

Grandes preparativos se hacen para la Farándula, que se efectuará mañana en la Plaza O'Higgins.

Carnet teatral

TEATRO IMPERIO. — Hoy vermouth: "Fierro viejo" o "¿Quién es más hombre?" Noche: Velada bufa.

TEATRO SETIEMBRE. — Hoy vermouth y noche: "Teresita".

TEATRO ROYAL DE VIÑA DEL MAR. — Hoy vermouth y noche: "Eugenia Grandet".

CINEMA STAR.— Hoy vermouth y noche: "El enigma misterioso" cuarta función.

Compañía Sud-Americana DE VAPORES

SERVICIO DIRECTO RAPIDO A NEW YORK

en 18 días, con escalas en Antofagasta, Iquique, Callao, Payta y Cristóbal. PROXIMAS SALIDAS

"ACONCAGUA" Sábado 27 de Octubre, a la 1 P. M.
"TENO" Sábado 24 de Noviembre, a la 1 P. M.

El valor del pasaje hasta New York es de $ 250.00 dólares en primera clase; y de $ 110.00 dólares, en clase intermedia.

SERVICIO A GUAYAQUIL

con escalas en Coquimbo, Antofagasta, Gatico, Tocopilla, Iquique, Caleta Buena, Arica, Ilo, Mollendo, Chala, Pisco, Tambo de Mora, Callao, Salaverry, Pacasmayo, Eten, Pimentel, Payta y Guayaquil. PROXIMAS SALIDAS:

"HUASCO" Viernes 19 de Octubre, a las 4 P. M.
"AYSEN" Viernes 2 de Noviembre, a las 4 P. M.

SERVICIO A PIMENTED

con escalas en Coquimbo, Huasco, Caldera, Chañaral, Taltal, Antofagasta, Iquique, Pisagua, Arica, Ilo, Mollendo, Lomas, Pisco, Cerro Azul, Callao, Huacho, Supe, Huarmey, Casma, Samanco, Chimbote, Salaverry, Pacasmayo, Eten y Pimentel.

PROXIMAS SALIDAS:

"MAPOCHO" Viernes 26 de Octubre, a las 4 P. M.
"CACHAPOAL" Viernes 9 de Noviembre, a las 4 P. M.

Tarifa reducida en los pasajes de cámara, entre puertos chilenos: Antofagasta $ 125; Iquique $ 171; Arica $ 192.

WESSEL DUVAL & Cía.

Huérfanos esq. Morandé, Agentes
COMPAÑIA TRANSPORTES UNIDOS
Estado esquina Delicias, Sub-Agentes

GRACE LINE

SANTA "LUISA"

Saldrá de Valparaíso el 31 de Octubre, a la 1 P. M.

Gran Rebaja en los precios de Pasajes a Nueva York

PROXIMAS SALIDAS
"SANTA TERESA", Noviembre 14.
"SANTA ANA", Noviembre 28.
"SANTA ELISA", Diciembre 12.

Soliciten pormenores de los Agentes.

GRACE Y CIA. (CHILE) S. A.
HUERFANOS 1087, SANTIAGO

Soc. Anón. Com. Braun & Blanchard

SERVICIO DE VAPORES

POTRERILLOS — De Valparaíso, el 22 de Octubre, para Coquimbo, Huasco, Caldera, Taltal, Antofagasta e Iquique.

MAGALLANES — De Valparaíso, el 27 de Octubre, para Coquimbo, Huasco, Caldera, Taltal, Antofagasta, Mejillones, Tocopilla, Iquique y Arica.

Servicio regular de carga a Buenos Aires

LLANQUIHUE — De Valparaíso, en Octubre, para San Antonio, Talcahuano, Coronel, Corral (Valdivia), Buenos Aires y Montevideo.

Recibirá carga para los puertos del Brasil con trasbordo en Montevideo.

LOS PASAJES DE CAMARA DE VALPARAISO A ARICA E INTERMEDIOS, GOZARAN DE UN DESCUENTO DE 25 o|o

SANTIAGO
AUGIER, BENAVIDES y Cía.
BANDERA 130

VALPARAISO
BLANCO 952-957
Teléf. Inglés 2747. Nacional 281

González, Soffia & Co.

Línea de vapores rápidos de pasajeros

"Taltal" para Coquimbo, Taltal, Antofagasta, Iquique, Pisagua y Arica, el Sábado 20 de Octubre, a las 6 P. M.

"Antofagasta" para Coquimbo, Huasco, Taltal, Antofagasta, Tocopilla e Iquique, el Martes 23 de Octubre, a las 4 P. M.

"PERU" para Coquimbo, Huasco, Caldera, Taltal, Antofagasta, Gatico, Tocopilla, Iquique, Caleta Buena y Arica, el Miércoles 24 de Octubre, a las 5 P. M.

Por fletes, pasajes y demás pormenores, verse con:

Rodrigo Donoso G.
G. Alessandri 237 — Santiago

González, Soffia y Cía
Blanco 903 — Valparaíso

INFORMACIONES DEL INTERIOR (DE NUESTROS CORRESPONSALES)

TARAPACA

Ministro en visita

IQUIQUE 18. — En el vapor "Aysen", se embarcó hoy el Ministro señor Ismael Poblete que va a Antofagasta con el objeto de avocarse el proceso que se sigue contra el periodista señor Vargas Bello, por desacato a la persona de S. E. el Presidente de la República./

Se encuentra también en visita el Ministro señor Avello que conoce en los procesos por defraudaciones municipales, quedando por este motivo el tribunal con sólo dos Ministros.

Se ha pedido se nombre un suplente.

La huelga de obreros marítimos

El asesinato del señor Vicente León

IQUIQUE 18. — Aún no se descubre a los autores del asesinato del comerciante asiático señor Vicente León.

En las calicheras de la oficina Santa Rosa se encontró un atado que contenía 40 pares de zapatos robados en el almacén de la víctima.

Se ha comprobado que los asesinos después de dar muerte al señor León, lo degollaron y procedieron después a beber licor en abundancia.

Los carabineros se han hecho cargo de la pesquisa de este salvaje crimen.

El último gran incendio

IQUIQUE 18.—Los señores Espinosa y Geinza se encuentran aún detenidos en la cárcel como consecuencia del último gran incendio ocurrido en esta ciudad.

Se han tomado numerosas declaraciones sobre el origen del incendio.

ANTOFAGASTA

Las declaraciones del Obispo de Oleno

(De nuestro Corresponsal, por Telégrafo)

ANTOFAGASTA 17. — Los diarios reproducen las declaraciones del obispo señor Silva Lezaeta, publicadas en "La Nación", de Santiago.

Estas informaciones han sido transcritas íntegras por los corresponsales de los diarios locales en la capital.

LA GRAN DEFRAUDACION AL FISCO EN LA ADUANA DE OLLAGUE

SE INTERNABAN MERCADERIAS Y GANADO SIN QUE LA TESORERIA FISCAL PERCIBIERA LOS DERECHOS

El teniente de Resguardo daba a los importadores recibos falsos, guardándose el importe

La cantidad defraudada asciende a varios miles de pesos en dos años

(De nuestro Correspensal, por Telégrafo)

ANTOFAGASTA, 18.—Los diarios de la localidad anuncian que en el Resguardo de Ollagüe se ha defraudado al Fisco una gruesa suma de dinero por contrabandos de coca, ganado y otras mercaderías Estarían comprometidos numerosos comerciantes y ganaderos, muchos de ellos sin tener conocimiento alguno de lo que pasaba.

Los hechos habrían ocurrido en la siguiente forma: A nuestro cónsul en Salta, señor Guillermo Bianchi le llamó la atención el hecho de que se despachara desde Salta una gran cantidad de mercaderías y bueyes destinados al consumo de la ciudad de Antofagasta, por la vía de Uyuni en Bolivia. Tomando en cuenta el mayor recargo que esta vía significa para los importadores y el mayor precio que debían pagar por los derechos, empezó a sospechar de que se trataba de algo anormal y que posiblemente se recurría a estos medios con el objeto de eludir en Chile el pago de derechos, procediendo de acuerdo con los empleados de la Aduana.

El señor Bianchi comunicó sus sospechas al Gobierno, el que a su vez puso los antecedentes del asunto en manos de la Superintendencia de Aduanas de Valparaíso la que resolvió enviar a Antofagasta un visitador, el señor Nicolás Luco, quien inmediatamente de llegar a este puerto dió comienzo a sus labores, coronándolas con éxito.

Llegó a comprobar que todas las defraudaciones eran cometidas por el teniente de Resguardo de Ollagüe, señor Eduardo Ramírez. Procedió entonces a elevar los antecedentes al Juzgado que instruye el correspondiente sumario.

El señor Ramírez percibía los derechos de las mercaderías y ganado que se introducía por Ollagüe y expedía por ellas recibos que no eran legítimos y que habían sido fabricados especialmente, de tal suerte que los valores cobrados no ingresaban en arcas fiscales.

El señor Ramírez para disimular este modo de proceder, de vez en cuando efectuaba insignificantes remesas de dinero a la Tesorería Fiscal.

El monto de lo estafado

La suma estafada alcanza a 43 mil pesos oro de 18 peniques, es decir cerca de ciento veinte mil pesos moneda corriente. Esta cantidad corresponde solamente al año 1922 y a los meses transcurridos del presente año.

Lo defraudado al Fisco en los años anteriores no se ha podido precisar, ni tampoco el inspector ha legado hasta averiguarlo.

El ganado internado por Ollagüe durante el tiempo citado alcanza a 900 cabezas, de las cuales sólo pagaron derecho 270 animales, de manera que no lo han pagado 630 bueyes, que a razón de 42 pesos oro cada uno dan un total de 26 mil 460 pesos oro, que representan cerca de 80 mil pesos en moneda corriente.

Ha sido imposible precisar a cuánto alcanzará lo defraudado por introducción de coca y otras mercaderías; pero de todo ello tiene un completo detalle el juez que instruye el sumario.

El contrabando y sus comprobantes

De que el contrabando se hacía en grande escala no cabe la menor duda, pues sólo así se explica que los introductores de ganado y comerciantes hayan preferido la vía de Uyuni para traer los animales y mercaderías a esta ciudad, sabiendo solo que en flete de ferrocarril tienen que pagar un exceso de 60 pesos por cada animal, además de un recargo adicional de 18 pesos oro de 18 peniques.

El pago de derechos y fletes se evita trayendo los animales del Resguardo de San Pedro de Atacama.

Firmas comerciales implicadas sin saberlo

El proceder del teniente de Resguardo que otorgaba recibos falsos, ha ocasionado graves molestias a firmas de reconocida seriedad que nunca han tenido ni tan sólo el pensamiento de desfraudar al Fisco o excusarse de pagar sus correspondientes derechos por mercaderías importadas.

Se han visto envueltas en el escandaloso asunto firmas como la Borax Consolidated Limitada, la cual no obstante haber pagado siempre sus derechos, aparece desfraudando al Fisco; pero se ha podido comprobar exhibiendo los recibos que pagó siempre los derechos correspondientes.

ANTOFAGASTA 18.—La cantidad enviada ahora último por el señor Eduardo Ramírez alcanza a 8 mil pesos oro, cosa que viene a comprobar aún más el delito, puesto que las anteriores remesas no guardan relación alguna con lo mandado en los primeros días del mes de Octubre, en el año 1922 y los meses corridos de 1923.

El señor Ramírez mandó a la Aduana de Antofagasta en todo el año 1922 la suma de 6 mil pesos oro y desde Enero a Octubre del presente año 16 mil pesos oro.

Se sabe que el teniente del Resguardo al verse descubierto, emprendió la fuga hace varios días, sin que nadie lo haya visto y sin que se sepa dónde se encuentra.

El cargo de teniente del Resguardo de Ollagüe se encuentra actualmente abandonado y quedará así hasta que llegue de Iquique el señor Enrique Latorre, que se hará cargo del puesto y mientras dure la situación anómala producida. Los derechos de importación se pagarán en Antofagasta.

LA HUELGA DE TOCOPILLA

GRAVES RUMORES CIRCULANTES EN ANTOFAGASTA

(De nuestro corresponsal, por Telégrafo)

ANTOFAGASTA 18. — Desde poco pués de medio día han circulado en la ciudad alarmantes rumores sobre sucesos sangrientos que se habrían desarrollado en Tocopilla a consecuencia de un choque entre los huelguistas de la Chile Exploration Co. y otras empresas industriales, con la fuerza de marinería desembarcada allí para resguardar el orden.

El corresponsal ha procurado insistentemente comunicarse con Tocopilla para hacer indagaciones que permitan establecer la realidad de lo ocurrido.

Las averiguaciones practicadas en la Intendencia han dado idéntico resultado. El Intendente interino, señor don Alberto Cabero, declara que no ha tenido ninguna información oficial y que sólo conocía los rumores que circulan en la ciudad.

Estas versiones, cuyo origen no se conoce a ciencia cierta, son contradictorias y confusas. Se dice que el sitio de los sucesos sería El Toco, donde los obreros habrían intentado desobedecer violentametne la orden impartida por los jefes del destacamento enviado a aquel punto, prohibiéndoseles bajar a Tocopilla.

Se habla también de que los obreros marítimos de Antofagasta están resueltos a solidarizar con los de Tocopilla, para lo cual declararán el boycott a toda mercadería que llegue consignada a la Chile Exploration, excepto los artículos alimenticios.

En la ciudad reina general inquietud.

TALCA

Las Fiestas Estudiantiles

(De nuestro corresponsal, por telégrafo)

TALCA 18.—Mañana se iniciará el programa de Fiestas de la Primavera, organizadas por el Centro de Estudiantes de Talca, notándose extraordinario entusiasmo entre la juventud y la sociedad local.

El Viernes en la noche se realizará una gran farándula en la que participarán numerosos coches.

El Sábado en la tarde tendrá lugar el torneo atlético. Jugará el team "Liceo Amunátegui" con la Liga Escolar de Talca.

El mismo día en la noche se llevará a efecto un gran baile de disfraces en el Liceo Nuevo, que continuará el Domingo en la tarde.

En la noche del Domingo se dará la velada bufa en el Teatro Municipal y el Lunes el Circo Estudiantil.

La proclamación de la Reina, señorita Julieta Torres, debe verificarse hoy.

UN VELORIO EN PLENA CALLE PUBLICA

APALEADO EN PENCAHUE, LLEGA AL HOSPITAL DE ESTA CIUDAD, DONDE NO ES RECIBIDO

TALCA 18. — Los diarios de esta ciudad relatan un macabro espectáculo que pudieron contemplar algunos vecinos del barrio Poniente de la población.

Según cuentan los cronistas, más o menos a medio día del Lunes entraba a la ciudad un carruaje entoldado que conducía una carga misteriosa hacia el centro de la localidad.

Los conductores del vehículo detuvieron a ésta, frente a una casa situada calle por medio con el Club Hípico, casa en la cual empezaron a almorzar.

Mientras los carretoneros almorzaban, un grupo de curiosos pudo comprobar que dentro del carruaje, había un cadáver rodeado de velas y pudieron cerciorarse con la consiguiente sorpresa de que se trataba de un velorio ambulante.

Poco después, el carruaje se ponía nuevamente en marcha hacia el Centro, seguido de cerca por dos hombres y una mujer que rezaba oraciones en voz alta, llegando hasta el Hospital, donde fué dejado el cadáver.

La historia del muerto

Por las averiguaciones hechas, se ha sabido que el individuo que fué velado por las calles públicas de Talca, se llamaba Gregorio Reyes, y que había muerto a causas de una paliza que recibiera poco después de una fiesta celebrada en Pencahue el Domingo último.

Pero ésto no es todo, herido de gravedad a causa de los palos recibidos, y ayudado por alguna persona caritativa, pudo llegar al hospital de esta ciudad casi exánime, donde, por desgracia, no fué recibido, por juzgar, quizá, que su estado no era grave o por cualquier otro motivo.

Volvió a su casa y allí murió momentos más tarde.

SOC. NACIONAL DE AGRICULTURA

Ha aparecido el número 10 de esta publicación, cuyo sumario damos a continuación:

Editoriales: Los problemas que afectan a la agricultura nacional; Estación Experimental Agrícola de la Sociedad Nacional de Agricultura. — Cultivos: Labores culturales del maíz para silo. — Arb. Frutal: El limón (citrus limonum); El gusano de la manzana, del membrillo y de la pera; Manera de combatir la carpocapsa; Tratamiento de Primavera contra la cloca del duraznero. —Zootecnia: Algo sobre la manera de criar cerdos; La Exposición Rural de Palermo. — Higiene en el ganado: Vacunaciones de Primavera. — Lechería: Duración de la vaca lechera en explotación. — Vinicultura y vinificación: Oidium y azufre. — Economía rural: La Contabilidad Agrícola. — Construcciones rurales: Construcción de toriles. — Crónica Agrícola: Se propone la creación de una Escuela Elemental de Ganadería en Magallanes; Las obras de regadío en Estados Unidos. — Labor de la Sociedad: Instituto Biológico; Sección Ganadería; Exposición de Animales; Sesiones del Consejo Directivo. — Estadística: Animales beneficiados en el Matadero de Santiago; Exportación de productos agrícolas; Importación de productos agrícolas; Productos de lechería; Verduras y frutas. — Sección comercial: Informaciones y precios en el mes de Setiembre; Abonos, carnes, frutas, frutos del país, ganado, maderas verduras, vinos.

El Cardenal Benlloch

(De nuestro corresponsal, por telégrafo)

TALCA 18.—Los católicos de la localidad lamentan la no venida del Cardenal señor Benlloch, pues se preparaban para tributarle grandes agasajos.

CAUTIN

Don Desiderio 2.o Araneda

TEMUCO 18. — Ha fallecido víctima de una rápida enfermedad el distinguido profesor señor Desiderio 2.o Araneda que ocupaba actualmente el cargo de director de la Escuela N.o 20 y secretario de la Junta Comunal.

El señor Araneda era una persona que durante muchos años sirvió abnegadamente a la instrucción primaria gozaba de un prestigio y ascendiente entre sus colegas por su carácter afable y la bondad de su espíritu! En todas las obras de interés público y sobre todo aquellas que se relacionan con la enseñanza y la instrucción, fué siempre el primero en colaborar desinteresadamente.

VALDIVIA

Bodas de plata de una Escuela Nocturna

(De nuestro Corresponsal, por Telégrafo)

VALDIVIA 18. — Los diarios de la localidad conmemoran hoy las bodas de plata, de la Escuela Nocturna "La Fraternidad", que figura entre las mejores de aquellas que son sostenidas por la iniciativa particular.

Esta noche se efectuará un gran acto literario en el salón de honor de la Institución y durante el cual se dará a los alumnos más aventajados los premios que les corresponden.

Mañana tendrá lugar un gran baile social y el Domingo a medio día un gran banquete con la asistencia de las autoridades locales.

Servicio de locomoción urbana

(De nuestro Corresponsal, por Telégrafo)

VALDIVIA 18. — El industrial señor Carlos Laublé ha traído a esta ciudad un gran camión con el objeto de intensificar el servicio de locomoción urbana.

La nueva máquina tiene asientos para más de 30 personas.

CAMARA NACIONAL DE COMERCIO

DELEGACION EN SANTIAGO. — REFORMA DEL ARANCEL ADUANERO

Se nos encarga avisar a los miembros de la Cámara Nacional de Comercio, delegación en Santiago, que hoy habrá una reunión en la secretaría, Compañía 1069, a las 6 1|2 P. M., para tratar de los proyectos de reforma del arancel aduanero que estudia la comisión nombrada últimamente por el Ministerio de Hacienda.

Esta invitación se extiende a todos los comerciantes que no formen parte de la Cámara, pero que se interesen por sus trabajos.

BOY-SCOUTS

DIRECTORIO PROVINCIAL DE SANTIAGO.—Cítase a sesión ordinaria para hoy Viernes, a las 6 P. M., en Estado 33, con el objeto de tomar los últimos acuerdos de la velada que se verificará el 27 del presente, a las 5 P .M., en el Salón de Honor de la Universidad de Chile, excursión y campeonato.

Se encarece la asistencia y en especial a los que tienen comisión que cumplir.

BRIGADA "CLAUDIO VICUÑA". —Cítase a los scouts de la Brigada "Claudio Vicuña N.o 3" para el Sábado, a las 2 de la tarde para recibir el equipo para la excursión del Domingo 21 del presente a Tabalaba, debiendo llevar rancho para un día y la cuota de $ 0.50 para el tranvía.

TRICALCINE

El RECONSTITUYENTE más poderoso, más racional y más científico.

Tratamiento de la TUBERCULOSIS.

RECALCIFICACION intensa del organismo debilitado.

No confundir la TRICALCINA con los numerosos específicos de nombres parecidos, que no poseen estas cualidades.

Unico concesionario:

VICTOR CORRY

SUCESOR DE CASA ARDITI :: MONJITAS 789 :: SANTIAGO

DON ISMAEL TOCORNAL Y "LA SALVADORA"

JUNTO CON RENUNCIAR A SU CARGO DE DIRECTOR, EL DISTINGUIDO POLITICO ENVIA A LA GERENCIA $ 300,000, PARA SALVAR LAS DIFICULTADES FINANCIERAS DE LA COMPAÑIA

Con motivo de las dificultades financieras, que son del dominio público, porque atraviesa la Compañía de Seguros "La Salvadora", el señor don Ismael Tocornal, miembro del Directorio de esta institución, ha puesto a disposición del Gerente de la misma la cantidad de trescientos mil pesos, con el objeto de que la Compañía cubra sus compromisos insolutos por siniestros.

El señor Tocornal realiza con este acto de desprendimiento un sacrificio que importa la cesión de una parte relativamente considerable de su fortuna personal, sin que en realidad le corresponda en su calidad de Director de la Compañía responsabilidad legal o comercial alguna en los negocios de la empresa. Al contribuir con el auxilio de una cuantiosa porción de su peculio particular a la regularización de la marcha financiera de la Compañía, dando un alto ejemplo de rectitud y acrisolado pundonor, ha obedecido a razones de extrema delicadeza personal y en virtud de consideraciones morales que arrancan del solo hecho de estar su nombre vinculado al Directorio de la institución.

Damos a continuación las cartas que se han cambiado entre el señor Tocornal y el Gerente de "La Salvadora":

"Santiago, 18 de Octubre de 1923. —Señor don Alfredo Goycoolea W., Gerente de la Compañía "La Salvadora". — Santiago.— Mi distinguido amigo: A pesar de que no gravita sobre mí la menor responsabilidad legal, he creído de mi deber como hombre de honor, por haber formado parte del Directorio de "La Salvadora", ayudar a la Sociedad con mi peculio personal; a este efecto he entregado a usted, en el curso de un año, la suma de doscientos mil pesos en dinero efectivo, y, deseando hacer un último sacrificio, le envío cien mil pesos más en bonos del 8 o|o de la Caja Hipotecaria, que le servirán para aumentar la cuenta corriente en el Banco Español de Chile, y cancelar los seguros más antiguos.

Quiero dejar constancia que el Activo de la Sociedad es muy superior al Pasivo, si se toma en cuenta que los asegurados deben por primas una cantidad infinitamente mayor a la que ésta adeuda por seguros vencidos.

La Sociedad no ha repartido a sus accionistas un solo centavo en dinero y por cierto que los Directores no han percibido la menor remuneración.

La suma que he puesto en sus manos con el objeto indicado, constituye una parte considerable de mi haber, pero la satisfacción que experimento al mantener incólumes mis tradiciones, me lleva gustoso al cumplimiento de este deber moral.

Sírvase presentar a los compañeros de Directorio la renuncia que hago del cargo de Director que desempeñaba.

Mucho espero del celo que usted ha desplegado para ir venciendo las dificultades que impedían la marcha regular de la Sociedad.

No deseando aumentar el Pasivo de la Sociedad, he resuelto tomar en acciones totalmente pagadas el valor de las sumas a que hago referencia en la presente.

Es mi deseo, además, anticipar el pago de las cuotas a plazo de las acciones que tenpo, aún cuando no sean ya exigibles, lo que haré en la primera quincena de Enero.

Lo saluda su afectísimo amigo.

ISMAEL TOCORNAL.

"Santiago, 18 de Octubre de 1923.— Señor don Ismael Tocornal.— Huérfanos 1207.— Presente.—Distinguido señor: Tengo el agrado de acusar recibo y contestar su atenta, fecha de hoy, a la cual acompaña cien mil pesos en bonos del 8 o|o de la Caja Hipotecaria, cuyo valor usted desea que sea agregado a los dos cientos mil pesos ya entregados por usted a "La Salvadora", con el objeto de que ellos sirvan para mejorar la situación de esta Compañía y pagar los siniestro atrasados cuyos importes la Compañía no ha obtenido aún por atraso en los pagos de los propios asegurados.

Formula también, señor, la renuncia del cargo de Director, después de tantos años de valiosa y constante cooperación.

Al acusar recibo de esta comunicación y antes de presentarla al Directorio, séame permitido lamentar el alejamiento de usted del Directorio de la Sociedad que ha prestigiado con su personalidad tan llena de merecimientos.

Cúmpleme manifestarle que el estado de la Compañía es muy satisfactorio; toda vez que el Activo de ella es varias veces superior a su Pasivo, y que lo que dificulta el pago inmediato de cada siniestro, es la tardanza de los asegurados de cubrir oportunamente el pago de las primas, circunstancias que se regularizarán principalmente con las erogaciones de usted y las reformas que ya ha acordado la última Asamblea General de Accionistas.

Es para mí muy honroso cumplir con el deber de anticipar por el Directorio y personalmente, los agradecimientos por el acto generoso de usted, al haber erogado a favor de la Compañía la suma de trescientos mil pesos, la cual contribuirá eficazmente a normalizar su marcha.

Una vez más reitera a usted sus sentimientos de respetuosa consideración, y se ofrece su Atto. y S. S.

ALFREDO GOYCOOLEA W.

DE INCENDIOS

QUIEBRAS, REMATES Y POR CUENTA DE FABRICANTES

CREAS Y LIENZOS	
Crea para sábanas, 170 ancho . . . . $	5.80
Crea para sábanas, imitación hilo, 165 ancho $	6.80
Crea para sábanas, imitación hilo, 205 ancho $	8.50
Crea cruda . . . . $	3.90
Lienzo Tollo de France $	1.00
Lienzo lavado, pieza 46 pesos . . . . $	1.30
Lienzo XX, lavado, pieza $ 57. . . . . $	1.60
Lienzo N.o 1, lavado, pieza $ 69 . . . . $	1.90
Lienzo 4 Z fino, pieza $ 108 . . . . $	3.00
Nansuk XXX, pieza 55 pesos . . . . $	3.20
Tocuyo Americano, pieza $ 47 . . . . $	1.40

LANAS Y SEDAS	
Gabardinas 140 ancho $	17.00
Gabardina francesa, valor 40 pesos . . . . $	23.80
Sarga negra y marino, 140 ancho . . . . . . $	13.50
Casimir en 140 ancho, valor $ 30 . . . . . . $	19.00
Rasos doble ancho, seda . . . . $	20.50
Duquesas de seda . . . . $	23.50
Espumillas de seda . . $	22.00
Marrocain de pura seda $	33.00
Charmeuse de seda . . $	36.00
Pongee de seda fino . $	11.90
Pongee de seda, 1 metro ancho . . . . $	17.00
Sedas para camisa de hombre . . . . $	18.50
Rasos de seda, doble ancho . . . . $	25.00

GENEROS DE HILO	
Batista de hilo . . . . . . $	9.00
Bretaña de hilo . . . . . $	10.50
Holanda de hilo . . . . $	13.00
Retorta de hilo . . . . $	13.00
Crea de hilo, 100 ancho . . . . $	16.50
Crea de hilo retorcida $	22.00
Crea de hilo superior $	25.00
Holanda para sábanas, en 200 de ancho . . . . $	32.00
Granité de hilo, 180 ancho . . . . $	28.00
Granité de hilo, 205 ancho . . . . $	32.40
Crea medio hilo, legítima . . . . $	13.50

CREAS riquísimas, imitación hilo, en 165 de ancho . . . . $ 6.80
CREAS riquísimas, imitación hilo, en 205 de ancho . . . . $ 8.50
CEFIROS de hilo, 3.30, vichy de hilo, ancho . . . . $ 4.50

SAN MIGUEL 55 - Casa particular

EL 7.o CENTENARIO DE SANTO TOMAS DE AQUINO

ES CELEBRADO AYER CON GRAN BRILLO EN LA SOLEMNE VELADA DEL TEATRO MUNICIPAL

El Padre Urbano pronuncia un interesante discurso

En la tarde de ayer se llevó a cabo en el Teatro Municipal la solemne velada con que la Orden Dominica conmemoraba el sétimo centenario de Santo Tomás de Aquino.

Todas las aposentadurías de nuestro primer coliseo se encontraban totalmente llenas por numerosa concurrencia que deseaba escuchar el discurso del Padre Urbano, que tanta fama se ha conquistado últimamente por sus dotes de oratoria.

En el palco escénico tomaron colocación el Cardenal Benlloch, los Obispos Monseñores Edwards y Silva Lezaeta, los Superiores de algunas Ordenes religiosas, Ministros de la Corte Suprema, parlamentarios y otras altas personalidades.

Se dió comienzo al acto con los Himnos de Chile y España, ejecutados por la orquesta que dirigió el maestro Soro.

A continuación, el Padre Provincial de la Orden Mercedaria, Fray Tomás Godoy, en breves y elocuentes palabras hizo la razón de la velada, haciendo notar que la reunión alcanzaba especial brillo por estar presidida por S. E. el Cardenal Benlloch, personero del Papa y de España.

LA MESA DIRECTIVA EN LA VELADA DEL MUNICIPAL

Una vez terminadas las palabras de introducción del Provincial dominicano, alumnos de las Escuelas mantenidas por esta Orden, entonaron un coro a Santo Tomás, dirigido por el autor, y que mereció entusiastas aplausos de la concurrencia.

Los Padres Villanueva y Callazan, de la comitiva del Cardenal, declamaron dos hermosos poemas, que merecieron la más franca aprobación de los asistentes, como asimismo la brillante poesía declamada por el presbítero señor Bernardino Abarzúa, titulada Florilegio de Aquino, que fué muy ovacionada.

HABLA EL PADRE URBANO

Al anunciarse la disertación del Padre Urbano, se dejaron oír calurosos aplausos que se prolongaron por algunos momentos.

Empezó su discurso el R. P. Urbano, con un breve exordio, pintándonos a Santo Tomás de Aquino como la cumbre más excelsa del pensamiento humano; encareció después la presencia del Cardenal Benlloch, en la grandiosa velada, por representar el amor de España y la luz del Vaticano, pues el Soberano Pontífice mandó celebrar esta fiesta en todo el mundo. Los Dominicos de Chile, en representación de las Universidades americanas fundadas por sus antepasados, hacen bien en adherirse al concierto universal de voces que cantan las glorias del Angélico Doctor. La emancipación empírica de la tutela metafísica es brillantemente descrita a grandes rasgos por el orador, así como el despertar de los sabios que hoy más que nunca tienen sed de espiritualismo y de bases muy sólidas para sus investigaciones racionales. Las enseñanzas de Santo Tomás son las más a propósito para ello, aunque difíciles de asimilar por estar escritas en latín y en tecnicismo característico.

Como comprobación de su razonamiento, cita testimonios sacados de la vida científica de Duhem y Henderson; expone de una manera intuitiva el problema de la constitución íntima de la materia con las teorías novísimas de carácter electro - magnético, armonizándolas y abrillantándolas con las enseñanzas metafísicas de Santo Tomás. Estudia también, con atención creciente del auditorio, las concepciones relativistas de Einstein, comparándolas con las metafísicas y sicológicas, haciendo comprender su diferente punto de vista en los varios aspectos de sus novísimas enseñanzas, y otras cuestiones de carácter físico - químico, emocional, afectivo y moral, que dejaban adivinar la vitalidad asombrosa y actualidad perenne de las doctrinas tomistas.

Terminó haciendo votos por la unión fraternal de todos los pensadores chilenos, sin prejuicios ni diferencias, unidos por el amor a la verdad para bien de la ciencia y de la patria, y pidiendo que la ciencia se armonizara con la fe en las inteligencias de Chile... viendo en el Cerro de Santa Lucía y en el de San Cristóbal, un símbolo de la ciencia humana sublimada y engrandecida por la fe divina.

Durante los diversos números, la orquesta dirigida por el maestro Soro, ejecutó diversos trozos de este maestro, que fueron cariñosamente aplaudidos, especialmente La Danza Fantástica, que fué bisada a petición del Cardenal y de la numerosa concurrencia.

Puso término a la imponente velada una vibrante alocución del Cardenal Benlloch, quien se refirió a los discursos pronunciados anteriormente, en los que se hacía resaltar la obra teológica del gran padre de la Iglesia, Santo Tomás, diciendo que mientras permaneciera en pie la doctrina de Aquino, la Iglesia no perecería bajo ningún ataque.

El Cardenal, al terminar su alocución, dió a la concurrencia, que lo aclamaba, la bendición pontificia.

LOS EDILES BRASILEÑOS

NOTAS CAMBIADAS ENTRE EL EMBAJADOR DEL BRASIL Y EL MINISTRO DE RELACIONES EXTERIORES

Con motivo de las visitas que hace poco nos hicieran las representaciones edilicias de Río de Janeiro, Santos y Sao Paulo, las que fueron atendidas por las Municipalidades de Santiago y Valparaíso, se han cambiado atentas notas entre el Embajador del Brasil ante nuestro Gobierno, señor Gurgel do Amaral y el Ministro de Relaciones Exteriores, señor Bello Codesido.

En su nota el Embajador se refiere con especial atención a los vínculos amistosos existentes entre su patria y Chile, y después de agradecer las atenciones que se hicieron a las delegaciones edilicias, termina haciendo votos por la futura amistad de ambos países y pidiendo que el Ministro de Relaciones envíe copia de su comunicación a las Municipalidades de Santiago y Valparaíso.

Por su parte el señor Bello Codesido agradece los elogiosos términos del representante brasileño y confíe en que el futuro afianzara más y más los lazos de sincera amistad que unen a brasil con Chile.

LA VENTA DE FLORES DE AYER

A BENEFICIO DEL PATRONATO DE SAN RAMON

Durante el día de ayer recorrieron una vez más las calles de nuestra capital, comisiones de señoritas de la sociedad de Santiago, pidiendo a los transeúntes de buena voluntad algo para fines de beneficencia.

En esta ocasión ofrecían en venta flores naturales.

El producto obtenido ha sido para el Patronato de San Ramón, sociedad que mantiene la Casa del Pueblo N.o 2, establecimiento que cuenta con importantes servicios de clínica, asilo de niños desvalidos, imprenta, canchas de football, ring de box, etc.

A pesar de verificarse esta colecta en días muy cercanos a otras varias, el producto de ella ha sido una cantidad bastante apreciable.

EJERCITO Y ARMADA

Revista del Zapadores N.o 2

Hoy se dirige a San Fernando el jefe de la II División, General Cabrera, que va a revistar la tropa del Zapadores N.o 2.

El General Cabrera va con su ayudante el capitán Carvajal.

5.a BRIGADA DE INFANTERIA. —Hoy se dirige al Sur el Coronel Alberto Gutiérrez a reasumir sus funciones de jefe de la 5.a Brigada de Infantería en Chillán.

ESTACION EXPERIMENTAL AGRICOLA

LA SOCIEDAD NACIONAL DE AGRICULTURA LA INSTALARA EN EL LLANO SUBERCASEAUX, DOTANDOLA DE TODOS LOS MODERNOS ADELANTOS

Después de largos meses de labor, la Sociedad Nacional de Agricultura ha podido sentar las bases definitivas de la primera Estación Experimental Agrícola que habrá en el país y que funcionará con todos los medios más modernos en la materia.

EL LOCAL DE LA ESTACION

Corresponde una vez más a la Caja Hipotecaria de Chile el haber impulsado un proyecto que en el futuro podrá dar grandes utilidades al país en las ramas de la agricultura y ganadería principalmente y también en lo que toca a combustibles usables para locomoción.

El proyecto, obra exclusiva del señor Enrique Matte fué presentado a la Caja, donde fué aprobado por unanimidad. En virtud de este acuerdo, la Caja ha impulsado la adquisición de un sitio de cuarenta y cinco hectáreas en el Llano Subercaseaux, local donde funcionará la Estación Experimental.

Actualmente se hacen los trabajos preparatorios para iniciar las instalaciones, las cuales serán comenzadas en el Otoño próximo.

LA CONTRATACION DE PERSONAL COMPETENTE

La Sociedad ha designado a uno de sus más destacados miembros para que se traslade a Europa y contrate personal suficiente y preparado par aque corra con los servicios de la Estación.

Se harán también en Europa importantes adquisiciones de materias primas, como ser, semillas, animales, plantas, maquinarias, etc., necesarias para el buen funcionamiento de la oficina.

LABOR DE LA ESTACION EXPERIMENTAL

La labor de la Estación Experimental será complicada, pero de gran utilidad.

Se cuenta en primer término todo aquello que se relacionada con la elección y clasificación de semillas para las diversas zonas del país, como así, también de árboles según el clima y los terrenos.

Merece especial atención el estudio científico que se hará para comprobar si las plantas sacarinas pueden dar resultados positivos en Chile, cosa que en caso de resultar traería como inmediata consecuencia la disminución de la importación extranjera. Igual y preferente atención demandará las plantas oleaginosas, especialmente para la producción de aceites comestibles y lubricantes.

Se estudiará también la aclimatación de variedades de árboles extranjeros y la formación de criollos, sistema muy productivo en cuanto se refiere a la producción de semillas de buena calidad.

Habrá secciones especiales destinadas a la curación de las enfermedades de los árboles, a la cosecha y cultivo de las plantaciones frutales, al análisis de tierras, abonos, forrajes, etc.

Se harán estudios especiales para el aprovechamiento de las materias primas y residuos de las industrias agrícolas y se ensayará a establecer la bacteriología a los cultivos e industrias agrícolas.

Finalmente, y entre otras materias de gran importancia relacionadas con la agricultuar y ganadería, se destinarán trabajos especiales al ensayo de producción de combustibles nacionales para disminuir en lo posible la enorme suma que hoy día se invierte en estas materias para traerlas al país.

DEMANDA A UN EMPRESARIO DE PELICULAS

LA SEÑORA RUTH SINAI DEMANDA AL SEÑOR CARLOS F. BORCOSQUE ANTE EL TERCER JUZGADO CIVIL POR NO HABERSELE CANCELADO SU TRABAJO EN LA PELICULA "TRAICION"

Desde hace algún tiempo se encuentra en exhibición en los cines de la capital la película nacional "Traición" elaborada en los talleres de la firma Borcosque.

Al finalizarse los trabajos de esta película, la primera artista, señora Ruth Sinai, ha demandado a la firma representada por el señor Carlos F. Borcosque, basándose en que aún no se le ha cancelado su trabajo.

LA PRESENTACION AL TERCER JUZGADO CIVIL

La demanda de la señora Sinai fué presentada ante el Tercer Juzgado Civil, servido por el magistrado señor Alejandro Fuenzalida, y es por la cantidad de $ 5.000, más los intereses y costas del proceso.

A fin de garantirse del pago, la demandante solicitó del Juez de la causa la citación de medidas precautorias, mandando retener el dinero proveniente de las exhibiciones de la película, medida que fué decretada.

En los últimos días la causa ha seguido su curso legal, esperándose que en breve pueda quedar en estado de sentencia. Defiende a la señora Sinai el abogado don Juan Antonio Iribarren, siendo secundado por el abogado señor Manuel Arancibia Lazo.

El empresario señor Borcosque es defendido por el abogado señor Henríquez.

CUESTIONES OBRERAS

Por el expreso de la mañana de hoy se dirigió a Valparaíso, el señor Caupolicán Ponce, que va a estudiar y resolver algunos problemas de carácter social.

Sobre el particular ya el señor Ponce ha dado pruebas de conocer a fondo estas cuestiones sociales, pues en la zona del carbón, donde realizó una labor semejante a la que va a emprender en Valparaíso, ha merecido elogiosos conceptos y la aprobación de patrones y obreros.

LA CELEBRACION DEL DIA DE LOS EMPLEADOS

EL GRAN BAILE DE FANTASIA EN EL SANTA LUCIA

Como se ha venido anunciando, mañana Sábado, a las 10 P. M., se iniciará la celebración del Día de los Empleados que, anualmente, desde hace algún tiempo con todo éxito se verifica como algo ya tradicional y clásico. El Cerro Santa Lucía, que es el lugar designado para esta fiesta, presentará un bello y fantástico aspecto, pues, más de cien mil bugías eléctricas lo iluminarán a giorno.

Podemos agregar una hermosa nota más: la señorita Inés Berutti, la simpática soubrette del Teatro Comedia, entrevistada por una comisión de jóvenes empleados, ha prometido, con todo gusto, concurrir a esta significativa fiesta, en demostración de cariño por la juventud que diariamente se sacrifica tras el mostrador.

La reina de las Fiestas Primaverales, señorita Haydée Cassasus, además, presidirá esta reunión, acompañada de su corte de honor.

Se han contratado ya las bandas y orquestas necesarias, las que ejecutarán los bailables de mayor actualidad. El buffet estará espléndidamente atendido, siendo sin alcohol.

Para evitar las aglomeraciones el día del baile, las entradas, cuyo valor, apesar de los enormes gastos por cubrir, ha sido fijado en cinco pesos para caballeros y dos pesos para las señoritas, están desde ya a la venta en San Diego 658 y 428.

LA ADUANA DE LOS ANDES

UNA CARTA QUE VIENE A CONFIRMAR LOS DENUNCIOS HECHOS POR LA PRENSA

A propósito de las reclamaciones que ha presentado al Gobierno el Subdirector de este diario, don Arturo Meza Olva, con motivo del atropello de que fué víctima en la Aduana de Los Andes, en su viaje de regreso al país, el señor Meza ha recibido la siguiente carta de don Emilio Aldunate Ph., que viene a comprobar la forma inculta con que se trata a los viajeros en la Aduana citada:

"Santiago, 17 de Octubre de 1923.—Señor Arturo Meza Olva.— Presente.—Muy señor mío:

Por "La Nación" de hoy he podido imponerme de su propósito de elevar al Supremo Gobierno una protesta por las incalificables arbitrariedades de que usted y otros viajeros fueron víctimas en la Aduana de Los Andes.

Me permito, señor, felicitarlo entusiastamente por su determinación por cuanto yo como usted volviendo de Buenos Aires, estuve a punto de ser una víctima de la corrupción e incapacidad de uno de los ejfes de ese servicio.

En dos palabras voy a explicar a usted lo que me ocurrió, autorizándolo desde luego para que haga de esta carta el uso que estime conveniente:

Regresaba de Buenos Aires provisto de un documento suscrito por el Embajador de Chile en la República Argentina, señor Juan Enrique Tocornal, dirigido especialmente a las autoridades chilenas en Los Andes y en el cual rogaba a dichas autoridades darme facilidades para el paso de mi equipaje que no era más que dos maletas de mano y un pequeño baúl que el mismo señor Embajador había tenido la gentileza de prestarme en Buenos Aires, y que ostentaba en la tapa, el nombre y el rango del señor Tocornal.

Casi demás está decir que durante el viaje el documento a que he aludido me valió toda clase de franquicias y gentilezas de parte de las autoridades aduaneras argentinas.

Pues bien, señor, al llegar a Los Andes mi baúl como todos los demás fué pasado a la Aduana. Pregunté por el jefe para darle a conocer el documento que le estaba dirigido; se me señaló a un señor de regular estatura, decentemente vestido, de aspecto casi distinguido, cuya edad aproximadamente calculo en 55 a 56 años, ojos claros, bigote y pelo canosos y que usa lentes para leer y escribir.

Me dirijo a él y con profunda sorpresa y vergüenza a la vez pude imponerme que aquél a quien se me señalaba como el jefe de la Aduana del primer pueblo chileno de importancia que pisan los extranjeros, ¡estaba en completo estado de ebriedad!

Le entregué, sin embargo, el documento al señor jefe, quien a su vez rogó a otro empleado que se lo leyera y, con la grosería propia de un ebrio, recibí la siguiente respuesta: "¡No! Tiene que abrir el baúl. No sé quién es ese Tocornal (el Embajador de Chile) ni me importa!"

¡Y buscaba afanosamente sus lentes que en medio de su inconsciencia alcohólica, sabe Dios dónde los había metido!

Fué necesario que otros empleados subalternos, tomándose las atribuciones del jefe, anotaran el número de mi baúl y le dieran el pase correspondiente, para poder continuar mi viaje, sin poder ocultar la vergüenza y la pena que me produjo la corrupción e incultura de este "portero de la República".

Sin otro particular, lo saluda S. S.—E. Aldunate Phillips."

Desgraciado accidente

UN AUTO ATROPELLO ANOCHE AL SR. JOSE HES, CAUSANDOLE LA MUERTE

Anoche se produjo en la calle 10 de Julio esquina de Lira un nuevo accidente automovilístico con fatales consecuencias.

En circunstancias que un automóvil, cuyo número aún se ignora, transitaba a gran velocidad atropelló al señor José Hes, arrojándolo lejos y causándole una muerte casi instantánea.

La policía recogió el cadáver y lo envió a la Morgue, pasando el parte correspondiente.

Se han dado las órdenes del caso para indagar el nombre y el número del auto homicida.

LO MEJOR QUE SE FUMA EN CHILE
40 CTS. LA CAJETILLA
CIGARRILLOS CAIRO
CIGARRILLOS CAIRO
CIGARRILLOS CAIRO
CIGARRILLOS CAIRO
CIGARRILLOS CAIRO

Los hermanos Torralva, campeones suramericanos de Tennis llegan ayer al país

EN LA FRONTERA ARGENTINA SON RECIBIDOS POR "LA NACION", CONFEDERACION CHILENA DE DEPORTES, ASOCIACION DE LAWN - TENNIS Y EL INTERNATIONAL SPORTING CLUB

Los vencedores, por intermedio de nuestras columnas, saludan a los deportistas del país

CARIÑOSA RECEPCION QUE SE LES TRIBUTA EN LA ESTACION MAPOCHO

El jefe de la embajada triunfante y los hermanos Torralva hablan a "La Nación"

Chile debe participar el año próximo en los campeonatos mundiales por la Copa Davis, de Wimbledon, y a continuación en la Olimpiada de París

La delegación deportiva triunfadora en el tercer campeonato suramericano de tennis, llegó anoche a esta capital, siendo recibida con cariñosas demostraciones de simpatía.

Los vencedores pueden sentirse satisfechos del éxito que han alcanzado en los courts de Buenos Aires. Sus compatriotas saben agradecerles en lo que vale el esfuerzo vibrante del torneo y los largos meses de preparación silenciosa y constante que tuvieron que pasar, sin que nadie del gran público se fijase en ellos.

La comitiva que partió a la frontera

Por el expreso de la tarde de anteayer partieron a Los Andes los miembros de las comisiones deportivas de la dirigente del tennis, del Internacional Sporting Club y de la Confederación Chilena de Deportes, acompañadas de la familia Torralva y del enviado especial de "La Nación".

La comitiva estaba formada por las siguientes personas: Luis Harnecker, Carlos Doren, Washington Guerrero, Humberto Contreras, Alfredo Arrate, José Dalgalarrando, Luis Nelson Campos, Enzo Forlivesi, Hernán Herrera, Severino Torralva, Víctor García y señora, Teresa Torralva de García, Emilio Torralva, Carlos Rojo, Jorge Lawrence, Alfredo Lizana, Carlos Fanta y Jorge Vial Jones.

Alojaron en el Hotel Sur Americano de Los Andes y siguieron viaje a las 7 A. M. de ayer hacia la frontera, en un carro especial que puso a disposición del Internacional Sporting Club la Gerencia del Transandino.

En la frontera argentina

Después de un viaje en que predominó la más franca camaradería, los delegados llegaron a Las Cuevas, territorio argentino.

LOS HERMANOS TORRALVA RODEANDO LA "COPA MITRE".—VISTA TOMADA EN LA ESTACION DE CARACOLES

Después del saludo respectivo a la autoridad de la frontera y previa la autorización correspondiente, las banderas chilena, argentina y el estandarte del International fueron colocadas en el centro de la Estación en espera de la combinación de Mendoza.

A las 2.20 P. M. llegaba el tren argentino, mientras la comitiva lanzaba sonoros hurrahs en honor de los campeones.

En el acto se presenció una escena profundamente conmovedora cuando los hermanos Torralva abrazaron efusivamente a los miembros de su familia y después a cada uno de los miembros de la comitiva.

Recibieron igualmente los saludos los señores Percy Cordner, jefe de la delegación y Carlos Ossandón Guzmán, otro de nuestros representantes en los grandes concursos.

Hacia la Patria

En la parte del túnel que separa a Chile de Argentina, se lanzaron sonoros hurrahs, a petición del señor Luis Harnecker, a la nación que había hospedado con tanta solicitud a los tennistas chilenos.

En este mismo instante la Victrola que llevó el señor Forlivesi, tocó el himno nacional, que fué oído y entonado de pie por todos los que ocupaban el vagón.

Ya en territorio chileno se procedió a destapar el cajón en que venía la Copa Mitre, la que fué bautizada con champagne al mismo tiempo que los señores Harnecker y Doren, en elocuentes improvisaciones, hacían un recuerdo cariñoso de los demás países concursantes en el torneo y brindaban por los campeones del Continente.

La Confederación Chilena de Deportes saluda a los vencedores

Por acuerdo especial del Directorio de esta colectividad, el tesorero señor Carlos Fanta, pronunció a continuación las siguientes palabras:

En los gimnasios de la antigüedad y en los campos deportivos modernos, ser atleta equivale a ser sobrio, honrado, progresista. A reunir en una armazón poderosa y bondadosa a la vez, todas las virtudes del ciudadano capaz de levantar a su Patria.

Vosotros, que habéis tenido corazón y cerebro para vencer en las pruebas memorables, vosotros, estoy cierto, sentiréis en vuestros pechos al pisar tierra chilena, la vivacidad del amor al suelo patrio, simbolizado en su bandera por la grandeza de sus altas montañas blancas, la pureza de su cielo azul y la energía fiera de los copihues rojos que trepan enhiestos por los robles hasta perderse en lo infinito.

La Confederación Chilena de Deportes viene a rendir a los esforzados exponentes de una de sus hijas predilectas, la Asociación de Lawn-Tennis de Chile, la expresión profunda de su más sincera felicitación; y desde lo alto de estas montañas nevadas y evocando vuestros triunfos, formula votos por la unión fraternal y definitiva de la gran familia deportiva chilena".

Las palabras del representante de la Confederación, fueron recibidas con singular complacencia.

El saludo de "La Nación"

Siguiendo el programa elaborado por el presidente de la Asociación de Lawn-Tennis, señor Harnecker, correspondió al enviado especial de "La Nación", dirigirse a los campeones, en los siguientes términos:

"Después de escalar la cúspide de la fama, llegáis nobles campeones, al seno de la Patria que os espera anhelante y alborozada para tributaros sus aplausos, por vuestra hazaña.

Para "La Nación" que tuvo tanta fe en vuestros éxitos, que celebró con tanto entusiasmo vuestra cruzada, este triunfo tiene algo de propio, de íntimamente halagador.

¡Sed por ello doblemente bienvenidos!

Yo veo en vosotros la embajada del progreso de este pueblo cuya suerte estuvo hasta ayer en la guerra y cuyo porvenir descansa ahora en las lides de la paz, pero de una paz siempre altiva y vigilante en torno de la bandera.

Vuestra misión ahora es infiltrar en las generaciones que se levantan, el ejemplo de vuestra entereza y de vuetra esperanza. Yo veo a esta juventud animosa de mi Patria, que se prepara a emular vuestro récord y a descolgar nuevos trofeos—como la Copa Mitre— del altar de la gloria. Con ello ya la suerte de Chile, de sus tradiciones, de sus esfuerzos y habréis de vencer.

En nombre de "La Nación", yo os digo, hermanos Torralva, que estamos orgullosos de vosotros, no sólo por la hazaña de ayer, sino por el presagio de los hechos incomparables que nos traéis para el futuro".

Sonoros y prolongados hurras en honor de nuestro diario, dieron término al homenaje oficial.

El programa festivo

Durante el trayecto de ida de la comitiva se ensayaron con todo entusiasmo las canciones con que los socios del International deseaban recibir a sus compañeros de clubs triunfantes.

La letra fué hecha por los señores Guerrero, Contreras, Forlivesi y Rojo, aprovechándose la música de dos piezas muy en boga: la Danza de las Libélulas y el Ay ay ay.

Estas canciones fueron entonadas al regreso y repetidas en múltiples oportunidades en medio del entusiasmo que es de comprender.

Los tennistas triunfantes y el jefe señor Cordner, quedaron gratamente complacidos de las nuevas cualidades artísticas de los socios del Internacional.

En Los Andes

A las 7.30 P. M., el convoy llegaba a Los Andes. En el acto, una comisión de señoritas se acercó a los hermanos Torralva para entregarles artísticos ramilletes de flores, en medio de grandes aplausos.

LA DELEGACION TRIUNFANTE ACOMPAÑADA DE ALGUNOS DE LOS MIEMBROS DE LA COMITIVA QUE FUE A RECIBIRLA EN LAS CUEVAS

En la Estación, el público hizo objeto de sinceras manifestaciones de aprecio a los campeones.

En el trayecto

En San Felipe, Llay-Llay, y otras estaciones, las colectividades deportivas esperaban a los vencedores, quienes pagaban a los andenes para responder a los gentiles hurras.

En la capital

A las 11.20 P. M., los viajeros hicieron su entrada a la Estación Mapocho, en donde distinguidas familias y numerosos deportistas tributaron a los campeones, una cariñosa manifestación de bienvenida.

Llevados por la multitud, los hermanos Torralva, recorrieron los andenes hasta los automóviles que se les tenían reservados.

Los miembros de la delegación fueron llevados al local del International Sporting Club, donde se efectuó una fiesta íntima.

Conversando con el presidente de la delegación, señor Cordner

Durante el trayecto entre Caracoles y Juncal pudimos conversar algunos momentos con el presidente de la delegación, señor R. Percy Cordner, director de la Asociación de Lawn Tennis de Chile, que se hizo cargo de la embajada chilena en Buenos Aires, de regreso de su viaje a Europa.

La primera palabra del señor Cordner, fué trasmitirnos sus emociones de la llegada a Las Cuevas, recibimiento que jamás se lo esperaba, como al mismo tiempo agradecer, a nombre de la delegación, la gentileza de "La Nación" al enviar un representante hasta territorio argentino.

—¿...?

—Ustedes comprenderán la satisfacción que puede sentir un jefe de delegación cuando ha visto cumplidas todas sus aspiraciones. Primero, el grandioso triunfo obtenido, que nos deja en posesión de la Copa Mitre y del título de campeones del Continente y luego después, cuando nuestra jira se desarrolló en un ambiente de íntima y sincera confraternidad, sin que hubiera una sola nota discordante.

—¿...?

—En cuanto al desarrollo de los partidos, ustedes ya han informado ampliamente por intermedio de su espléndido servicio cablegráfico y sólo les referiré algo sobre algunas impresiones generales.

En el encuentro preliminar contra los uruguayos, si bien es cierto se ganó con facilidad, pude constatar que sus jugadores Stanham, Píes y Cat, eran jugadores meritorios, principalmente este último, que hizo un gran partido contra Domingo Torralva. Las relaciones entre las dos delegaciones fueron siempre fraternales y nunca podremos agradecer las delicadas atenciones de que nos hizo objeto. Como ustedes saben, el presidente de la delegación uruguaya, señor Milhas, fué árbitro general del partido contra Argentina.

Debo dejar constancia de una nota muy simpática de los jugadores uruguayos. Cuando quedaron eliminados del campeonato, regresaron a Montevideo y volvieron después a Buenos Aires con sus respectivas señoras exclusivamente para presenciar las contiendas decisivas entre chilenos y argentinos.

En cuanto a los encuentros finales, indiscutiblemente el triunfo de Domingo Torralva contra Hortal, o sea el primer partido con Argentina, definió la situación de Chile en el concurso, sobre todo al considerarse que el jugador argentino es el actual campeón de Río de la Plata.

El partido siguiente de Luis Torralva contra Boyd, nuestro representante hizo tal vez su mejor presentación, revelándose como un jugador completo y un verdadero maestro. Fué una contienda ganada en forma verdaderamente emocionante.

Vino en seguida el partido de dobles que dió a Chile el punto de la victoria definitiva. La opinión general en Buenos Aires estima que nunca se ha visto un partido igual. En el tercer set, en circunstancias que los chilenos se habían anotado los dos primeros sets, fué tal su característica, que en cuatro oportunidades los hermanos Torralva se colocaron match-ball. Sin embargo el partido duró 5 sets. El match entusiasmó a todo el mundo, hasta al propio Presidente de la República, que honró el espectáculo, el cual estuvo más de dos horas presenciándolo y fué el primero en felicitar el triunfo de los chilenos, que desde ese momento los clasificaba como campeones del Continente.

—¿...?

—Tocan ustedes un punto importante. La nota tal vez más encomiástica del concurso fué el espíritu deportivo de que hicieron gala los espectadores. En toda oportunidad estimuló a los concursantes, sin hacer distinción de colores.

—¿...?

—Los argentinos siempre han sido grandes amigos de los chilenos y en esta oportunidad lo volvieron a comprobar. No recibimos más que atenciones y aprovecho la ocasión que ustedes me brindan para expresar mis públicos agradecimientos a la Asociación de Lawn Tennis de Argentina, al Buenos Aires Lawn Tennis Club, al Tennis Club Argentino y al Belgrano Atlético, colectividades que nos otorgaron toda clase de gentilezas.

Antes de regresar a Chile, galantemente invitados por los uruguayos, fuimos a Montevideo, en donde se nos festejó en forma que comprometerá eternamente nuestra gratitud. Allí los Torralva hicieron un match amistoso contra el equipo oriental Buck-Cat, que dió origen a que nuestros campeones fueran efusivamente felicitados.

La despedida del suelo argentino, principalmente en Mendoza, fué muy sentida. En la estación nos esperaban numeroso público y el Directorio del Mendoza Tennis Club. En compañía del presidente de esta prestigiosa colectividad, señor Caballero, y de algunos otros dirigentes, visitamos la ciudad y en la noche, en una cancha particular, de la localidad, denominada Godoy Cruz, con luz artificial, Luis y Domingo Torralva, a pedido expreso, jugaron un singles de academia que llamó mucho la atención. Finalmente se nos ofreció una copa de champagne en el Jockey Club.

Puede decirse, en consecuencia, que las atenciones argentinas fueron permanentes desde el principio hasta el último día de nuestra jira.

¿...?

Me cupo el honor de presenciar los partidos finales del Campeonato Mundial de Wimbledon, donde se jugó sobre césped. Los organizadores del torneo tuvieron atenciones especiales para conmigo tan pronto se impusieron de que era director de la Asociación de Lawn-Tennis de Chile.

Chile tiene en 1924 un espléndido programa de competencias internacionales. A mi juicio debería participar en Estados Unidos en la competencia por la Copa Davis, después en el campeonato de Inglaterra y finalmente en los Juegos Olímpicos mundiales de París. A su regreso al país, el equipo representativo chileno estaría en condiciones especiales para defender la Copa Mitre.

Antes de terminar, se sirvió decirnos el señor Cordner: "Deseo dejar constancia de la labor desarrollada por la prensa chilena en su cruzada por el fomento del tennis y de la cultura física general y especialmente para "La Nación", son mis más efusivas felicitaciones".

Un momento con los hermanos Torralva

Los nuevos campeones suramericanos, con la modestia de siempre, contestaron a nuestras preguntas, aún muy emocionados por el cariñoso recibimiento que se les tributara en Las Cuevas.

"Eternamente guardaremos gratitud hacia la Confederación Chilena de Deportes, Club International, Asociación de Lawn-Tennis y hacia el gran órgano de los deportistas, "La Nación", por la gentileza que han tenido de llegar hasta tierra amiga y hermana a recibirnos.

Hicimos en Buenos Aires, todo lo que pudimos por el honor de Chile y esta vez la suerte nos ha favorecido.

En tierra extranjera recibimos en todo momento las más cariñosas manifestaciones de aprecio, expresamente durante el desarrollo de las contiendas, en que las jugadas buenas eran efusivamente aplaudidas, sin distinción de banderas.

Nuestro jefe, el prestigioso deportista señor Percy Cordner, ha sido para nosotros un verdadero padre. Deseamos que la prensa del país deje especial constancia de este hecho, como un justo estímulo para él.

De acuerdo con nuestro jefe, nos excusamos de asistir a numerosas fiestas, pues nuestra divisa fué ante todo, presentarnos a las justas en inmejorables condiciones.

El Tennis Club de Buenos Aires tuvo la gentileza de designarnos miembros honorarios y de obsequiarnos con artísticas medallas de oro. Por su parte el Círculo de Tennis de Montevideo, nos entregó, a cada uno de los miembros de la delegación, una hermosa medalla de plata"

Los simpáticos campeones sostuvieron con nuestro enviado especial, una animada charla sobre la forma en que se desempeñaron sus caballerosos contendores uruguayos y argentinos y sus impresiones sobre la capacidad de cada uno de ellos. La falta absoluta de espacio nos impide por ahora darla a conocer a nuestros lectores.

Finalmente tuvieron la gentileza de hacernos portavoces del primer saludo a los deportistas chilenos, tan pronto el convoy se detuvo en Caracoles, redactando el autógrafo que consignamos en el curso de esta reseña. Ojalá que el llamado a la armonía que en él se consigna, encuentre en todas nuestras esferas la más amplia acogida.

El autógrafo dice así:

Por intermedio del gran órgano deportivo "La Nación", enviamos un cariñoso saludo a los deportistas chilenos al pisar nuestra tierra querida, formulando votos por la unión de la familia deportiva chilena.— Caracoles, Octubre 18, 1923.

LA DELEGACION CHILENA AL 3er. CAMPEONATO POR LA COPA MITRE, MOMENTOS DESPUES DE SU LLEGADA A LAS CUEVAS

La Copa Mitre

El trofeo que tan brillantemente conquistara la delegación chilena al tercer campeonato suramericano de lawn-tennis, será exhibida durante hoy y mañana en una de las vitrinas de la casa Weil.

El programa de festejos en honor de los vencedores

Mañana, a las 3 P.M., la delegación triunfante será recibida en audiencia especial por el Presidente de la República.

A las 8.30 P. M., del mismo día, se le servirá un gran banquete en el Club de la Unión.

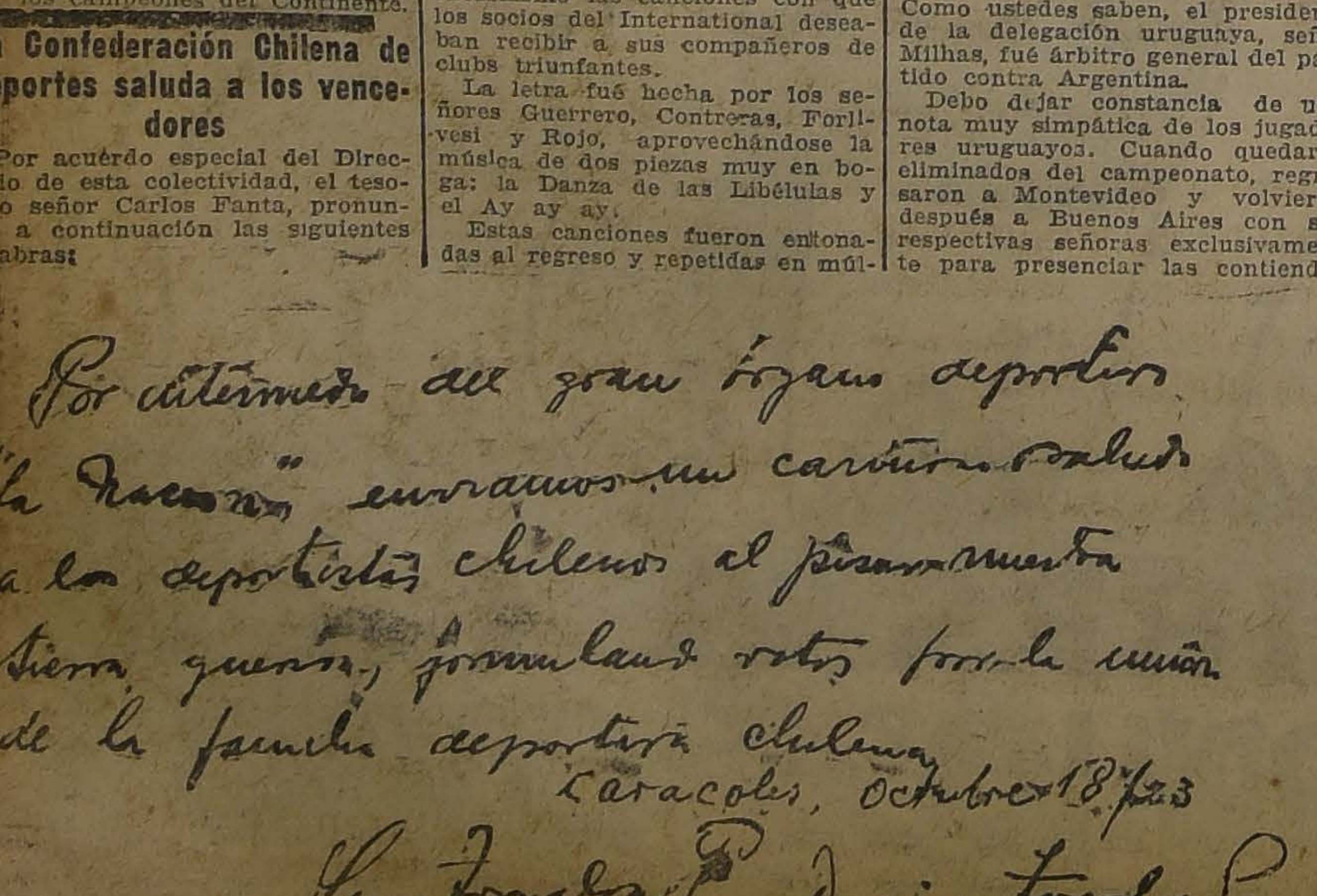

Por intermedio del gran órgano deportivo
"La Nación" enviamos un cariñoso saludo
a los deportistas chilenos al pisar nuestra
tierra querida, formulando votos por la unión
de la familia deportiva chilena
Caracoles, Octubre 18/923
Luis Torralva P. Domingo Torralva

IRREGULARIDADES EN LA INSPECCION GENERAL DE AGUA POTABLE

EL DIRECTOR GENERAL DE CONTABILIDAD COMPRUEBA QUE DESDE MUCHO TIEMPO ATRAS LA OFICINA VIRTUALMENTE NO LLEVABA CONTABILIDAD NI CUMPLIA CON LOS REGLAMENTOS EN LO QUE SE REFIERE A LAS CUENTAS BANCARIAS

Con estos antecedentes, el señor Magallanes Moore, en nombre del Gobierno, pide la renuncia al Inspector General de Agua Potable y a dos altos jefes de la repartición

En los últimos días, el rumor público había acogido la noticia respecto a irregularidades en la Inspección de los servicios de Agua Potable y Desagües.

Aunque teníamos en nuestro poder numerosos detalles oficiales sobre este asunto, preferimos callar, en espera del resultado que daría la visita practicada por los inspectores fiscales a la repartición afectada por los denuncios.

La visita fué terminada en la tarde de ayer y por lo tanto, podemos exponer los antecedentes y resultados de la investigación.

LA OFICINA AFECTADA

En la Inspección de Agua Potable y Desagües.

La oficina, como su nombre lo indica, tiene la vigilancia de los servicios de la capital y provincias en el ramo de agua potable y desagües, y llegan a ella importantes sumas de dinero, las que en este último tiempo se han visto disminuídas en virtud de la difícil situación del Erario Nacional.

LAS PRIMERAS SOSPECHAS

Según nuestras indagaciones, las primeras sospechas sobre posibles irregularidades habrían sido motivadas por una carta anónima enviada al Ministro del Interior, señor Abunátegui. Recibida la carta en cuestión y en vista de los numerosos comentarios que acerca de la desorganización de la contabilidad en la repartición denunciada se hacían, el señor Amunátegui habría impuesto a las altas esferas del Gobierno de lo sucedido, acordándose tomar las medidas que el caso requería.

SE DA AVISO A LA DIRECCION GENERAL DE CONTABILIDAD

Puestos los antecedentes en conocimiento del Ministro de Hacienda señor Subercaseaux, este caballero llamó a su oficina al Director General de Contabilidad, señor Magallanes Moore a quien impuso en detalle pidiéndole a nombre del Gobierno que tomara severas medidas en resguardo de los intereses fiscales que parecían comprometidos.

El señor Subercaseaux pidió también al señor Magallanes que mantuviera al Gobierno al corriente del resultado de las investigaciones y que sobre ellas se guardara la más estricta reserva.

SE ORDENA LA VISITA DE INSPECCION

Aunque la Dirección de Contabilidad fué impuesta el día Sábado de la semana pasada de los hechos enumerados, la visita de inspección ordenada por el señor Magallanes, sólo pudo iniciarse el día Lunes de la semana en curso, quedando a cargo de ella el señor Magallanes y dos inspectores fiscales.

En la oficina afectada por los denuncios se pidieron inmediatamente los libros y planillas y se procedió a iniciar una prolija revisión de ellos y también una constatación de los saldos y totales arrojados por los libros y giros a Tesorería. Se

EL GOBIERNO AL CORRIENTE DE LAS INVESTIGACIONES

El Ministro de Hacienda, informado minuciosamente por el señor Magallanes de la marcha de la investigación, puso los detalles de ella en conocimiento de los miembros del Gabinete y del Presidente de la República, habiéndose acordado proceder con la mayor energía.

Durante los últimos días, el señor Magallanes ha tenido numerosas conferencias con el señor Alessandri y con el Ministro de Hacienda, proporcionándoles todos los detalles del caso.

EL INSPECTOR GENERAL DE AGUA POTABLE Y DESAGÜES CONFERENCIA CON EL DIRECTOR DE CONTABILIDAD

Llamado especialmente por el Director General de Contabilidad, compareció el jefe de la repartición afectada.

Interrogado sobre la posibilidad de irregularidades, el señor Torres habría manifestado que él no tenía conocimiento de ninguna y que creía que su oficina marchaba perfectamente.

SE PIDE FIANZA AL INSPECTOR DE LOS SERVICIOS

Obedeciendo al propósito manifestado por el Gobierno en el sentido de resguardar debidamente los intereses fiscales, el Director de Contabilidad procedió a exigir al jefe de la oficina afectada una fuerte fianza para garantirse de los perjuicios que pudieran resultar de la investigación.

El señor Torres no tuvo inconveniente para ello y según se nos ha informado hizo entrega dentro del plazo convenido de una fuerte suma como garantía. Esta suma se nos dice fué de $ 300,000.

SE TERMINA LA INVESTIGACION

Sólo a las siete de la tarde de ayer la investigación quedó virtualmente terminada, habiéndose comprobado un absoluto desorden en la contabilidad de la oficina afectada.

Como se verá más adelante en las declaraciones oficiales del Director de Contabilidad, no se ha comprobado ningún desfalco en la repartición renunciada, pero sí ha quedado establecido que no se llevaban las cuentas bancarias en la forma ordenada y que la contabilidad era incompleta.

SE PIDE LA RENUNCIA A LOS JEFES DE LA REPARTICION AFECTADA

Cumpliendo con las órdenes estrictas del Gobierno, el señor Magallanes Moore procedió ayer a pedir las renuncias respectivas a los jefes de la repartición afectada, siendo ellas aceptadas inmediatamente.

Resultaron afectados por esta medida el Inspector General y los otros dos empleados superiores de la Inspección.

EL SR. MAGALLANES MOORE HACE UNA EXPOSICION A LA PRENSA

El Director General de Contabilidad nos ha hecho las siguientes declaraciones oficiales sobre las incidencias de la Inspección de Agua Potable:

"El Sábado último fuí llamado

cia practicar una visita de inspección a los servicios de Agua Potable y Desagües que están a cargo de la Inspección General del ramo.

En cumplimiento de esta orden el Lunes a primera hora se constituyeron en dicha oficina los inspectores designados por esta Dirección para este objeto, procediéndose en el acto a imponerse de las condiciones del servicio.

Desde el primer momento se comprobó una falta completa de orden en los libros y documentos que acusaba una desorganización del servicio en forma que puede calificarse de desastroza.

Desde luego la cuenta bancaria no cumplía con las condiciones exigidas por las leyes y reglamentos que prohiben en absoluto tener fondos en cuentas personales en vez de estar a nombre del servicio mismo.

Impuesto de lo que ocurría, consideré conveniente imponerme personalmente de esta situación y desde ese momento la labor desarrollada se dirigió a establecer los saldos generales del movimiento de fondos a fin de verificar si coincidían con el dinero en poder de la Inspección de Agua Potable y establecer si existía o no desfalco en los fondos entregados a su manejo.

Sólo a las 7 de la tarde de hoy se terminó este revisión en forma satisfactoria y este trabajo deja de manifiesto que los fondos en dinero, cuya existencia pudo ser comprobada, guardan relación con los saldos indicados.

Será necesario proceder en seguida a la revisión en detalle de las distintas operaciones que ejecuta la Inspección y dejar establecida la completa conformidad con los saldos generales a que se ha llegado, trabajo largo y difícil por las condiciones en que se encuentra la Oficina.

Como medida de prudencia, y en resguardo de los cargos que pudieran resultar por diferencias o inversiones ilegales, la Dirección exigió y ha recibido del Jefe del servicio, garantía suficiente para cubrir cualquiera situación que por este motivo pudiera afectarle.

En vista de lo expuesto y cumpliendo las instrucciones del Gobierno, de proceder con toda severidad, solicité del personal superior responsable, la renuncia de sus cargos, renuncias que puse en manos del señor Ministro del Interior y que, según pude imponerme, fueron inmediatamente aceptadas, firmándose los decretos respectivos.

LAS RENUNCIAS SON ACEPTADAS POR EL GOBIERNO

Como se desprende de los antecedentes anteriores, el Gobierno aceptó las renuncias presentadas por los Jefes superiores de la oficina afectada.

EL SEÑOR ENRIQUE OVALLE CASTILLO COMO JEFE INTERINO DE LA REPARTICION

El señor Magallanes Moore pidió ayer tarde al Gobierno que designara interinamente como Jefe de la repartición afectada, al señor Enrique Ovalle Castillo.

Esta designación quedó en estudio y probablemente será resuelta en la mañana de hoy.

EL NOMBRAMIENTO DE INSPECTOR GENERAL

Se nos ha informado que posiblemente sea designado en propiedad Inspector General de Agua Potable el señor Leonardo Lira.

ESCUELA DE ALTOS ESTUDIOS

CONFERENCIA DEL SR. JULIO BUSTOS NAVARRETE

Conforme se ha anunciado, hoy, de 10 y media a 11 y media de la mañana se llevará a efecto en la Escuela de Altos Estudios, Museo Nacional (Quinta Normal) la conferencia sobre Meteorología que dicta semanalmente el profesor y jefe de nuestro Servicio Meteorológico, señor Julio Bustos Navarrete.

La reseña de la última conferencia ha despertado vivo interés en los diversos círculos científicos y es de esperar que la clase de hoy estará bastante concurrida, ya que el tema que en ella se tratará, reviste especial importancia, especialmente para los agricultores de nuestro país.

Según hemos sido informados, el señor Bustos continuará desarrollando los diferentes métodos de Previsión del Tiempo en nuestro país, refiriéndose en una forma especial a los períodos climatológicos de Wild, Bruckner y otros.

A esta clase podrán asistir además de los alumnos, todas las personas que lo deseen, invitándose en una forma especial a los alumnos de los cursos superiores del Instituto Agronómico y Agricultura.

UN AUTOMOVIL BAÑISTA

EL COCHE 267-P CHOCA ANOCHE CON UN CARRO, Y CAE EN LA PILETA DE SAN FRANCISCO

Anoche se ha producido en la capital un nuevo grave género de accidente: un automóvil acordó bañarse en la pileta de San Francisco, a las 2 de la madrugada, y así lo hizo, en medio de la general estupefacción del guardián y transeuntes.

En efecto, a la hora indicada, el coche 267 se dirigía velozmente en dirección a Plaza Argentina, por Alameda.

A la altura de San Antonio y

Antonio Matte, y después de estrellarse violentamente contra el tranvía detenido en la esquina, atravesó los jardines y fué a caer en la pileta llena de agua que los adorna.

El auto resultó con graves perjuicios, el chauffeur ileso.

Hasta avanzadas horas de la mañana numerosos curiosos se agolpaban a presenciar el interesante espectáculo: un automóvil que, parado en medio de la pileta, se daba duchas al aire libre con el chorro

EN LA UNIVERSIDAD DE CHILE

LA CONFERENCIA DE LA SEÑORA AMANDA LABARCA HUBERTSON SOBRE LAS BASES SOCIALES DEL FEMINISMO

Como estaba anunciado, ayer se llevó a efecto en el Salón de Honor de la Universidad de Chile la conferencia de la distinguida educacionista señora Amanda Labarca

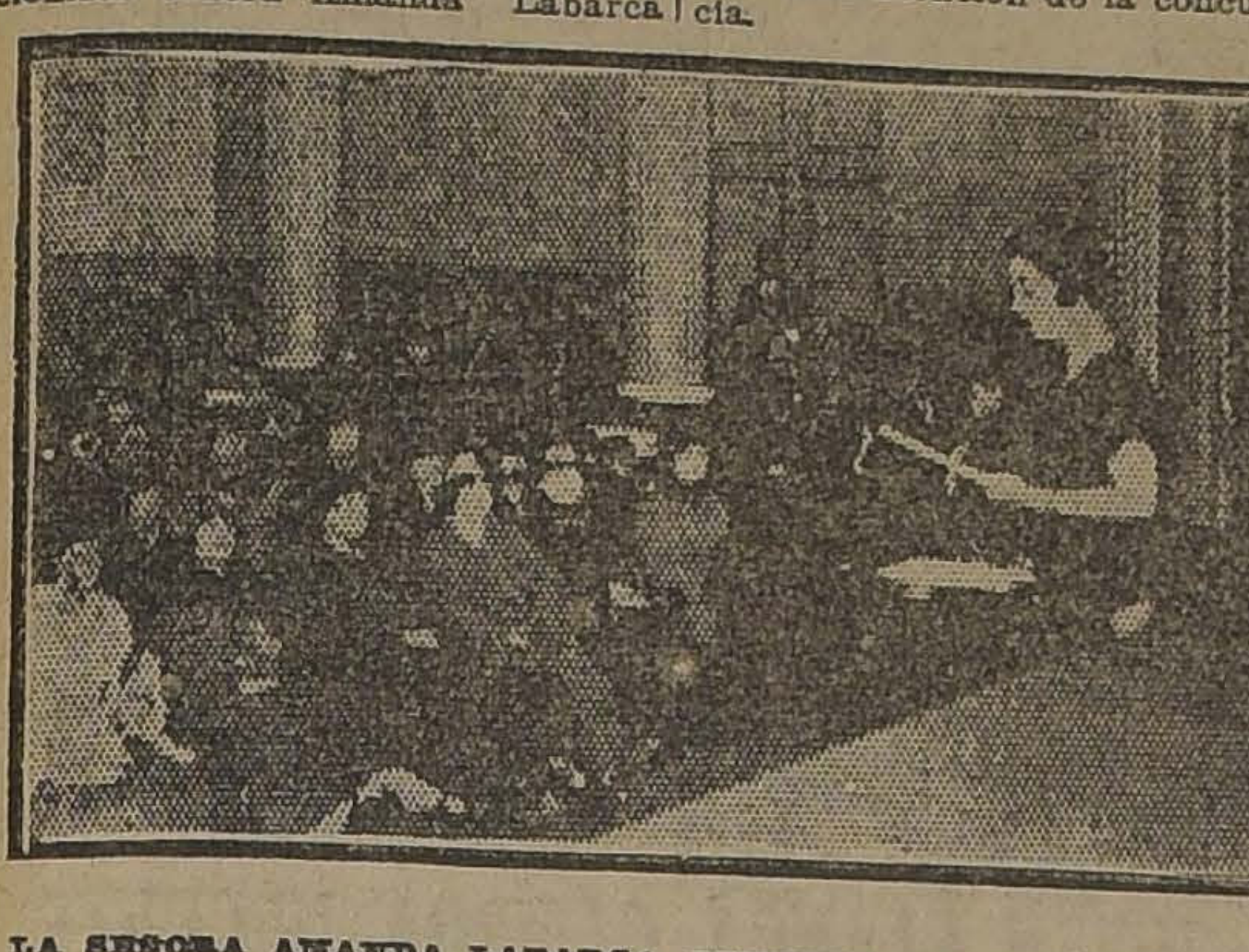

LA SEÑORA AMANDA LABARCA, LEYENDO SU CONFERENCIA

Hubertson acerca de las Bases Sociales del Feminismo.

Asistió al acto una numerosa concurrencia que llenaba por completo las aposentadurías de la amplia sala universitaria, pudiendo anotarse allí la presencia de altos funcionarios de la Universidad, profesores, miembros del Parlamento y estudiantes.

Con clara dicción, la señora Labarca dió lectura a su conferencia, logrando desde un comienzo atraer hacia el problema del feminismo la más viva atención de la concurrencia.

Expuso las bases de la doctrina feminista, los orígenes y desarrollo del feminismo en Chile y estudió detenidamente la situación legal de la mujer chilena.

Expuso además otras interesantes consideraciones sobre este problema, siendo al terminar, largamente ovacionada por la concurrencia.

LA LEY DE LA SILLA

LA MUNICIPALIDAD ORDENA UNA VISITA DE INSPECCION PARA ESTABLECER LOS NEGOCIOS QUE NO CUMPLEN CON LAS DISPOSICIONES LEGALES

Una comisión de señoras, en carácter de inspectores municipales, cooperará a la labor fiscalizadora

En numerosas ocasiones se ha hecho notar por la prensa el ningún cumplimiento que a los reglamentos municipales se da por lo que respecta a las sillas que se colocan en diversos puntos de la ciudad, como ser, los paseos públicos, plazas, negocios, etc.

Esta falta de uniformidad motivó por parte de la Alcaldía Municipal la dictación de los decretos que copiamos más adelante y que se refieren a la forma por la cual deberá vigilarse en adelante el estricto cumplimiento de la Ley de la Silla.

El primero de los decretos dice:

Considerando:

1.o Que, el cumplimiento de la Ley de la Silla se efectúa deficientemente en el territorio municipal de Santiago;

2.o Que, entre otras deficiencias se anota el hecho de que se colocan en los negocios afectados por esta ley, sillas de forma y dimensiones inconvenientes y en puntos inadecuados; y

3.o Que según el artículo 3.o de la citada ley corresponde a la autoridad local velar por su estricto y eficaz cumplimiento.

Decreto:

1.o La Dirección de Policía Local ordenará al personal de inspectores una inspección extraordinaria especial en todos los negocios que están sujetos a las disposiciones de la ley citada;

2.o Pasarán parte diariamente de toda infracción que sorprendan al Juzgado de Policía Local;

3.o Dará cuenta la Dirección a esta Alcaldía, al término de un mes, del resultado de esta inspección extraordinaria, sin perjuicio de la vigilancia constante que deberán hacer los inspectores sobre la materia;

4.o Nómbrase, ad-honorem, en el carácter de inspectores municipales, para que cooperen en esta inspección extraordinaria, y sin perjuicio de continuar en su cometido hasta nueva orden, a las siguientes señoras: Eduvigis González de Rivas Vicuña, María Besa v. de Díaz Garcés, Sara Izquierdo de Phillips, Adelaida Izquierdo de Dávila, Ana Donoso de Irarrázaval, Hortensia Tupper de Izquierdo, Teresa Concha de Walker y Carmela Correa de Garcés.

El segundo decreto dice:

Inclúyese entre las personas nombradas por decreto N.o 655, de fecha 17 del presente, para que velen por el estricto y eficaz cumplimiento de la Ley de la Silla, y en el carácter de inspectores municipales, ad-honorem, a las siguientes señoras: María Carmela Blanco de Vergara, Lucía Guzmán de Correa, Raquel Lyon de Orrego, Luz I. de Edwards, Sara V. de Bascuñán, Filomena Salas de Orrego y Ana Salas de Pérez.

CEMENTO
EXTRA BLANCO FRANCES
para estuco y baldosa, llegó.
OFRECE:
Horas 11 a 12 y 5 a 8.
PABLO COQUELE
Huérfanos 1039.—Of. 42. Casilla Núm. 3272

IMPUTACIONES SOBRE EXPULSION DE PERUANOS

EL CANCILLER SEÑOR BELLO CODESIDO DESMIENTE EN FORMA ENERGICA, ESTAS VERSIONES, LLAMADAS A IMPRESIONAR A LA OPINION PUBLICA AMERICANA

Nuevamente noticias cablegráficas llegadas en la tarde de ayer de Lima, insisten en supuestas persecuciones a peruanos de parte de nuestras autoridades de Tacna y Arica.

En este despacho telegráfico se dice que la cuestión de los refugiados peruanos, llegados a Mollendo en el vapor "Orcoma" y a que nos referimos hace algunos días, fué discutida antenoche en el Congreso del Rimac. Se dice que el diputado por Tarata señor Vega, declaró que fuera de los 47 refugiados, centenares más esperaban al sur del río Sama disponer de medios para llegar al Perú.

Esa misma información agrega que el susodicho diputado declaró que las autoridades chilenas estaban tratando de obtener la cancelación de las letras patentes del Cónsul francés en Arica, porque este funcionario había protestado contra los ultrajes que se inferían a los peruanos.

EL CANCILLER DESMIENTE ESTAS INFORMACIONES

En la tarde de ayer, al tener conocimiento del telegrama a que nos hemos referido y que apareció en "Los Tiempos", visitamos en su despacho al Ministro de Relaciones Exteriores, señor Bello Codesido.

Impuesto del objeto de nuestra visita, el Canciller nos declaró que las noticias transmitidas desde Lima eran, como las anteriores, unas de las tantas falsas imputaciones sobre expulsiones de ciudadanos peruanos de Tacna y Arica.

—Se ha comprobado hasta la saciedad, nos dijo el señor Bello Codesido, que los peruanos que abandonan nuestro territorio de Tacna y Arica, para dirigirse algunos al Perú, y dicen ser expulsados de Chile, lo hacen para aprovecharse de los pasajes y otras franquicias que obtienen de nuestros vecinos del Norte.

En otros casos son personas que atraviesan la frontera para evitar el cumplimiento de la ley de Servicio Militar Obligatorio.

Respecto a la imputación antojadiza de que las autoridades chilenas estarían tratando de obtener la cancelación de las letras patentes del Cónsul francés en Arica, porque este funcionario protestó contra los ultrajes cometidos con los peruanos, es completamente falso, toda vez que, en ninguna ocasión se han inferido ultrajes de ninguna especie a ciudadanos peruanos, y el Cónsul francés en Arica no ha reclamado ni protestado de hechos que no han ocurrido.

Una vez que nos hubimos despedido del Ministro señor Bello Codesido y cuando nos encontrábamos comentando estas informaciones, alguien que se encuentra muy interiorizado en nuestras cuestiones internacionales, nos agregó a lo dicho por el Canciller que estas especies salidas de Lima, van encaminadas directamente a impresionar a la opinión pública de los Estados Unidos y si se pudiera, al Presidente Coolidge, árbitro en nuestra vieja cuestión del Pacífico y que ellas estaban encaminadas a preparar el terreno para la no realización del Plebiscito.

UN LIBRO QUE DESVANECE LOS CARGOS PERUANOS

Acaba de salir a la publicidad el libro "La situación de los peruanos en Chile", preparado por el Ministerio de Relaciones.

La aparición de este libro, que demuestra cómo nuestra Cancillería se preocupa vivamente de contrarrestar la propaganda peruana, contiene una serie de documentos suficientes para probar hasta la saciedad cómo son injustas las afirmaciones del Perú en el sentido de que las autoridades chilenas de Tacna y Arica persiguen en toda forma a los peruanos residentes en esos territorios.

EL BAILE DE FANTASIA EN EL CLUB HIPICO

PROMETE ALCANZAR GRANDES PROPORCIONES

Los preparativos de la Federación Nacional de Estudiantes

La Federación Nacional de Estudiantes en vista del éxito alcanzado la vez anterior ha resuelto repetir el baile de fantasía.

Este se llevará a cabo nuevamente mañana en el hermoso local del Club Hípico contratado especialmente para el caso y los dirigentes no han descuidado detalle a fin de presentar un espectáculo brillante.

Por lo que respecta al arreglo e iluminación ésta alcanzará mayores proporciones que en las anteriores ocasiones pues las Tribunas y terrazas serán iluminadas a giorno lo mismo que las otras dependencias del Club Hípico.

CONCURSO DE CUECAS

Uno de los números del vasto programa confeccionado por los directores de la Institución organizadora del baile del Sábado, será sin duda alguna el concurso de cuecas y bailes populares que se llevará a cabo en una pista arreglada especialmente para este torneo.

LOS PREMIOS

En el deseo de darle mayor interés a este concurso, se va a conceder tres premios a las parejas que sobresalgan; el primero de ellos será de 200 pesos y de 100 y 50 los otros dos.

EL BUFFET

A fin de que la concurrencia sea bien atendida durante el baile se ha dispuesto la instalación de un espléndido buffet que estará a cargo de una conocida confitería de la capital.

LAS ENTRADAS

Las entradas para este baile que como ya hemos dicho se efectuará el Sábado, a las 10 P. M., se podrán adquirir desde hoy Viernes en la Secretaría de la Federación Nacional de Estudiantes desde las 10 de la mañana hasta las 7 de la tarde, y mañana todo el día.

EL ACCESO AL CLUB HIPICO

A fin de evitar aglomeraciones se ha dispuesto que el público tenga acceso al recinto del baile por las tres puertas en lugar de una como se ha hecho las veces anteriores.

Dado el enorme interés que ha despertado la noticia del baile en los diversos círculos es de esperar que éste tenga un lucido éxito.

EL 28 SERA EL "DIA DE LAS MADRES"

LAS COMISIONES TERMINAN LA CONFECCION DE UN LUCIDO PROGRAMA PARA CONMEMORAR ESTA MAGNA FECHA

El clarín blanco, emblema de la fiesta, será repartido gratuitamente al público

El 28 del mes en curso, como lo hemos venido anunciando, se celebrará en la capital con gran entusiasmo el día de las madres chilenas.

Este acontecimiento, vigorosamente impulsado por la Municipalidad de Santiago y especialmente por el Primer Alcalde señor Ugarte, ha de constituir seguramente uno de los más grandes acontecimientos de la vida de la capital. El programa preparado por las comisiones nombradas especialmente es un solemne homenaje a las madres chilenas que tengan hijos sanos y vigorosos, ya que en ellos se cifra el porvenir de nuestro país.

Damos a continuación este programa, advirtiendo que numerosas sociedades han ofrecido galantemente su concurso para los días indicados.

Día 28

A las 9 A. M.—Misa en todas las parroquias de Santiago, en honor de Mater Admirabilis. En la iglesia Catedral, el Nuncio Apostólico oficiará una gran misa con asistencia de todas las madres cristianas.

Propiciando esta solemnidad, el Arzobispado de Santiago ha dado el siguiente decreto:

"Certifico que accediendo a la petición de la comisión organizadora del Día de la Madre, el Iltmo. y Rvdmo. señor Arzobispo autoriza a los párrocos para celebrar festividades religiosas en ese día.—Miguel Miller, Secretario."

A las 10 A. M.—Desayuno y diversos otros festejos en las once Gotas de Leche, mantenidas por el Patronato Nacional de la Infancia, en honor de las madres de los niños que atiende esta institución.

El Comité obsequiará ajuares infantiles en las Maternidades de San Borja y Salvador.

A las 11 A. M.—En la Alameda de las Delicias esquina de Brasil, se repartirán los veinte premios, obsequiados por la Municipalidad, a las madres que tengan más de cinco hijos sanos y legítimos. Entre estos premios figuran: "Premio al Hogar", obsequiado por la Intendencia y los premios a las madres virtuosas que anualmente ofrece la Sociedad Abejas de Chile. En este acto, que revestirá gran solemnidad, pronunciarán discursos el Intendente de Santiago y el Alcalde don Rogelio Ugarte.

Los números de canto y rondas infantiles estarán a cargo de la Escuela Arriarán, de la Sociedad de Instrucción Primaria y de la Escuela Superior N.o 21. A este acto han sido invitados el Presidente de la República, los Ministros de Estado y distinguidas personalidades. Amenizarán el acto, las bandas del Ejército y la de los Talleres de San Vicente de Paul.

A las 3 P. M.—Funciones gratuitas en los siguientes teatros: Esmeralda, Brasil, Setiembre, Imperio, Alhambra, Odeón, Electra, Politeama, Victoria, Excelsior, Teatro Circo Independencia, cedidos éstos generosamente por sus dueños. Todas estas funciones estarán a cargo de las escuelas de cada distrito, habiéndose encargado del Teatro Brasil, el Bando de Piedad de Chile. Además del programa de biógrafo, se dará en cada teatro un acto de concierto y las escuelas cantarán en todas esas funciones, el Himno a la Madre, titulado "Blanco Clarín".

Las bandas del Ejército prestarán su concurso en todas estas fiestas.

A las 6 P. M.—Gran acto literario-musical en el Liceo Antonia Salas de Errázuriz, con asistencia de todos los miembros del comité organizador de los festejos para el "Día de la Madre" y de distinguidas personalidades.

También se verificarán fiestas conmemorativas, en el Colegio Universitario Inglés, en los Liceos de la capital, en muchos centros deportivos y artísticos, y en todas las Escuelas de Santiago.

Los talleres de los señores Justiniano y Johnson ofrecerán un gran paseo a sus obreras.

Tenemos encargo de advertir que la flor emblemática de esta fiesta, el "Blanco clarín", no será vendida sino que se obsequiará a todas las personas que deseen llevarla sobre su pecho; igual cosa advertimos sobre la tarjeta postal conmemorativa al "Día de la Madre", que también será obsequiada en paseos y calles.

Esta flor puede solicitarse en la Casa Gath y Chaves, en Liceos y Escuelas; por las calles la repartirán socios del Bando de Piedad de Chile.

LA EXPOSICION DE ANIMALES

SE INAUGURA MAÑANA CON ASISTENCIA DEL PRESIDENTE DE LA REPUBLICA Y DE LOS MINISTROS DE ESTADO

Como lo hemos anunciado, en ediciones anteriores, mañana se inaugurará con toda solemnidad en la Quinta Normal, la Exposición anual de Animales, torneo al que nuestros más destacados agricultores y criadores envían sus productos para que se aprecie el grado de adelanto que ellos marcan.

Como en años anteriores, concurrirá a la inauguración el Presidente de la República y sus Ministros de Estado, habiéndose además invitado especialmente a numerosas personalidades.

Los amplios locales de la Quinta han sido especialmente arreglados para el torneo, habiéndose procurado dejarlos en las mejores condiciones posibles para facilitar la concurrencia de numeroso público y también para dar a los animales que sean enviados el máximum de comodidades, para en esta forma garantir bien los valiosos productos que cada año se envían a la Exposición.

EL PROFESOR ELDER

Se encuentra en esta capital, procedente de Estados Unidos, el distinguido profesor Thomas E. Elder, director de la Escuela de Lechería de Mount Hermon, enviado especialmente por la Holstein Friesian Association para actual como jurado de la raza Holstein Friesian en la actual Exposición de Animales de la Sociedad Nacional de Agricultura.

El profesor Elder ha tenido oportunidad de visitar, en compañía de algunos consejeros de la Sociedad Nacional de Agricultura, dicha institución, el Instituto Biológico de esta Sociedad y algunos fundos vecinos.

EL REY DE LOS CIGARRILLOS HABANOS
$1.20 CAJETILLA
THE MONARCH

Sociedad Médica

Esta noche, a las 9.30 P. M. celebrará sesión ordinaria esta Corporación, en su local de costumbre.

La tabla es la siguiente:

Primera hora

1.o Dr. Prunés.—Un caso de micosis fungoide.

2.o Dr. García H.—Osteo sarcoma del codo, presentación de enfermo.

3.o Dr. Johoy.—Operación de Krakenberg.

4.o Dr. Vergara K.—Cesarea abdominal en la glampsia.

5.o Dr. Meza O.—Un caso de acromegalia, presentación de enfermo.

6.o Dr. O. Suárez.—Herida perforante del ojo, presentación de enfermo.

Segunda hora

1.o Dr. Cruz Coke.—Consideraciones sobre la importancia de la determinación de los iones hidrógenos en los medios biológicos.

2.o Dr. A. Larraguibel.—Fisiopatología del peritoneo.

Se piden Propuestas

para el arriendo de la Cantina de la Sociedad Española Unión Andaluza, ESTADO 380.

Datos en Secretaría.

Las propuestas se abrirán el Domingo 21 a las 6 P. M.

SERVICIO METEOROLOGICO DE "LA NACION"

18 DE OCTUBRE DE 1923

OBSERVACIONES METEOROLOGICAS LOCALES

Presión atmosférica, m|m., a 0° y 45° lat: 7 h., 719,0; 14 h., 718,6 21 h., 718,8.

Humedad relativa o|o: 7 h., 77 o|o; 14 h., 72 o|o; 21 h., 92 por ciento.

Tensión del vapor de agua, m|m: 7 h., 8,3; 14 h., 7,1; 21 h., 8,6.

Temperatura del aire, 0° C: 7 h., 12,5; 14 h., 10,9; 21 h., 10,5.

Dirección del viento y grado Beaufort: 7 h., S-1; 14 h., S-1; 21 h., SE-1.

Velocidad, metros por minuto: 7 h., 180; 14 h., 290; 21 h., 240.

Nebulosidad (décimos) y densidad: 7 h., 10-1; 14 h., 10-1; 21 h., 10-1.

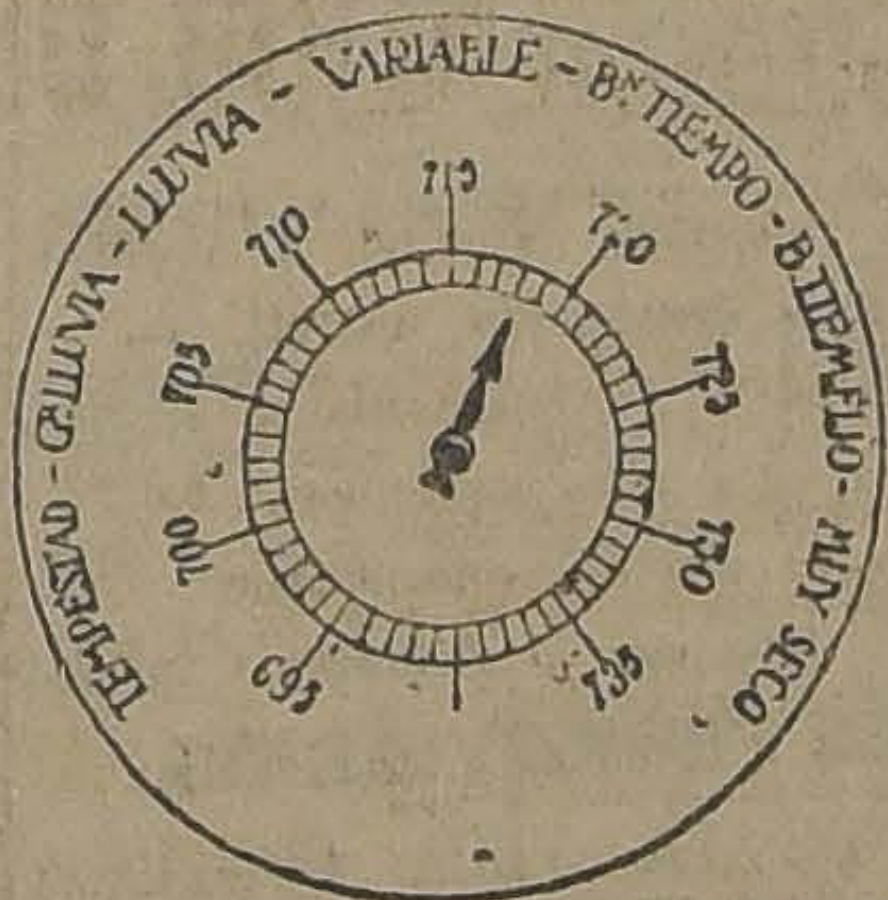
TEMPESTAD - LLUVIA - VARIABLE - B.n TIEMPO - B. TIEMPO FIJO - MUY SECO
700
710
715
720
725
730
735

Tipo de nubes y dirección: 7 h., Ni; 14 h., Ni; 21 h., Ni.

Visibilidad y titilación (de 0 a 4): 7 h., 2; 14 h., 2; 21 h., 1.

Agua caída, milímetros: 7 h., 0,8; 14 h., 0,0; 21 h., 0,2.

Temperatura del aire máxima: 12,9.

Temperatura del aire mínima: 9,0.

Oscilación térmica en 24 horas: 3,9.

Viento dominante m|m., Sur.

Agua caída en 24 horas: 1,0 m|m.

Agua caída hasta la fecha: 335,7 m|m.

Hidrometeoros: Llovizna en la madrugada y en la noche.

OBSERVACIONES METEOROLOGICAS GENERALES

PRESION ATMOSFERICA.—La depresión atmosférica ha tenido un lento movimiento de traslación hacia el Sur, siendo esto causa de la persistencia de las alteraciones en la Zona Central.

A las 7 horas de la mañana, el centro de baja presión se desplazaba frente a Punta Tumbes con un mínimum relativo inferior a 758 milímetros.

En la región Sur del país persiste el régimen de altas presiones con máximum barométrico frente a Cabo Raper. La posición desfavorable del anti-ciclón ha originado fuertes vientos convergentes y anormales por exceso que han entorpecido la marcha de la depresión.

VIENTOS. — En Tocopilla se desencadenó en la tarde de ayer un gran ventarrón del Suroeste que asumió por momentos, caracteres de temporal. En el resto de la Zona Norte ha predominado el viento Sur con regular intensidad.

En la Zona Central ha soplado fuerte viento Sur entre las provincias de O'Higgins y Aconcagua. Desde Colchagua al Sur ha predominado el viento Norte con regular intensidad.

A consecuencia del lento avance de la depresión frente a las costas de la Zona Sur, han predominado los vientos del Norte durante todo el día de ayer entre Concepción y Valdivia. En la región de Llanquihue, Chiloé e Isla Huafo ha soplado fuerte viento del Suroeste, divergente desde el centro anticiclónico.

TEMPERATURA. — La temperatura del aire ha continuado manifestándose bastante fría en todo el Valle Central.

Las temperaturas máximas escasamente han alcanzado a 13 grados en la región de Santiago a Talca, oscilando constantemente por bajo dicha cifra en el resto del país.

Las temperaturas mínimas no han descendido bajo cero en ningún punto del Valle Central. La más baja se observa en Lonquimay y es de 0.9 grados.

La oscilación térmica diurna ha sido relativamente pequeña en todo el Valle Central a causa de la nebulosidad.

NEBULOSIDAD.— La nebulosidad ha continuado bastante elevada en todo el país, siendo frecuentes las neblinas y las nubes bajas del tipo Stratus.

En la Zona Norte la atmósfera amaneció totalmente nublada entre Arica y Coquimbo, pero en el curso del día se despejó parcialmente en Tocopilla, Antofagasta, Taltal y Caldera.

En la Zona Central la nebulosidad ha sido total y constante durante todo el día.

En la región Sur persisten los nublados parciales.

HIDROMETEOROS.—Se produjeron lloviznas entre Antofagasta y Colchagua. Las precipitaciones hasta las 7 horas de la mañana, eran las siguientes:

Antofagasta,	0,8 mm.
Taltal,	0,3 mm.
Caldera,	0,3 mm.
Coquimbo,	0,2 mm.
Los Andes,	1,3 mm.
San Felipe,	1,8 mm.
Valparaíso,	2,8 mm.
Santiago,	0,8 mm.
Rancagua,	1,5 mm.
Rengo,	0,8 mm.
San Fernando,	0,8 mm.

ANUNCIOS METEOROLOGICOS

Alrededor del 21 se producirán alteraciones atmosféricas en el Sur

CARACTERES GENERALES DEL TIEMPO

El avance de la depresión hacia el sur se ha visto entorpecido por la resistencia que le oponen los fuertes vientos convergentes y anormales por exceso del anti-ciclón que existe en el Pacífico, frente a Cabo Raper.

En último término, esto ha sido causa de la persistencia de las alteraciones atmosféricas en la mañana de hoy; pero el buen tiempo no tardará en restablecerse.

Predominarán los vientos del sur soplando con regular intensidad durante la tarde.

La temperatura del aire se elevará progresivamente.

ANUNCIOS PARA LA ZONA NORTE

Persistirá el buen tiempo en sus caracteres generales en toda la costa.

Predominarán los vientos del sur, soplando con intensidad en las costas de Antofagasta y Tarapacá.

La temperatura se manifestará calurosa en el interior de las provincias de Atacama y Coquimbo.

ANUNCIOS PARA LA ZONA CENTRAL

Hoy amanecerá con nublados generales y lloviznas que desaparecerán luego, en el curso del día.

En general, el estado atmosférico tenderá a normalizarse, restableciéndose el buen tiempo en breve plazo.

La temperatura continuará fresca, pero se elevará progresivamente en relación con los días anteriores.

ANUNCIOS PARA LA ZONA

Las alteraciones atmosféricas persistirán en una forma parcial durante el día de hoy hasta la completa desaparición de la depresión atmosférica.

La temperatura del aire continuará relativamente fría.

Se producirán lluvias parciales en la parte sur de la zona.

El buen tiempo se restablecerá dentro de breve plazo.

Alrededor del 21 del presente se desarrollarán nuevas alteraciones atmosféricas.

ANUNCIOS PARA LA COSTA

Persistirán las alteraciones atmosféricas en la costa de la zona sur.

El buen tiempo se restablecerá dentro del plazo de 15 horas.

Predominarán los vientos del sur.

Se producirá gruesa marejada en las costas de la zona norte entre Isla Mocha y Chiloé.

En general, los anuncios dados para cada zona, son aplicables a sus costas respectivas.

Estos anuncios se transmiten por radio-telefonía.

Para que sea negocio

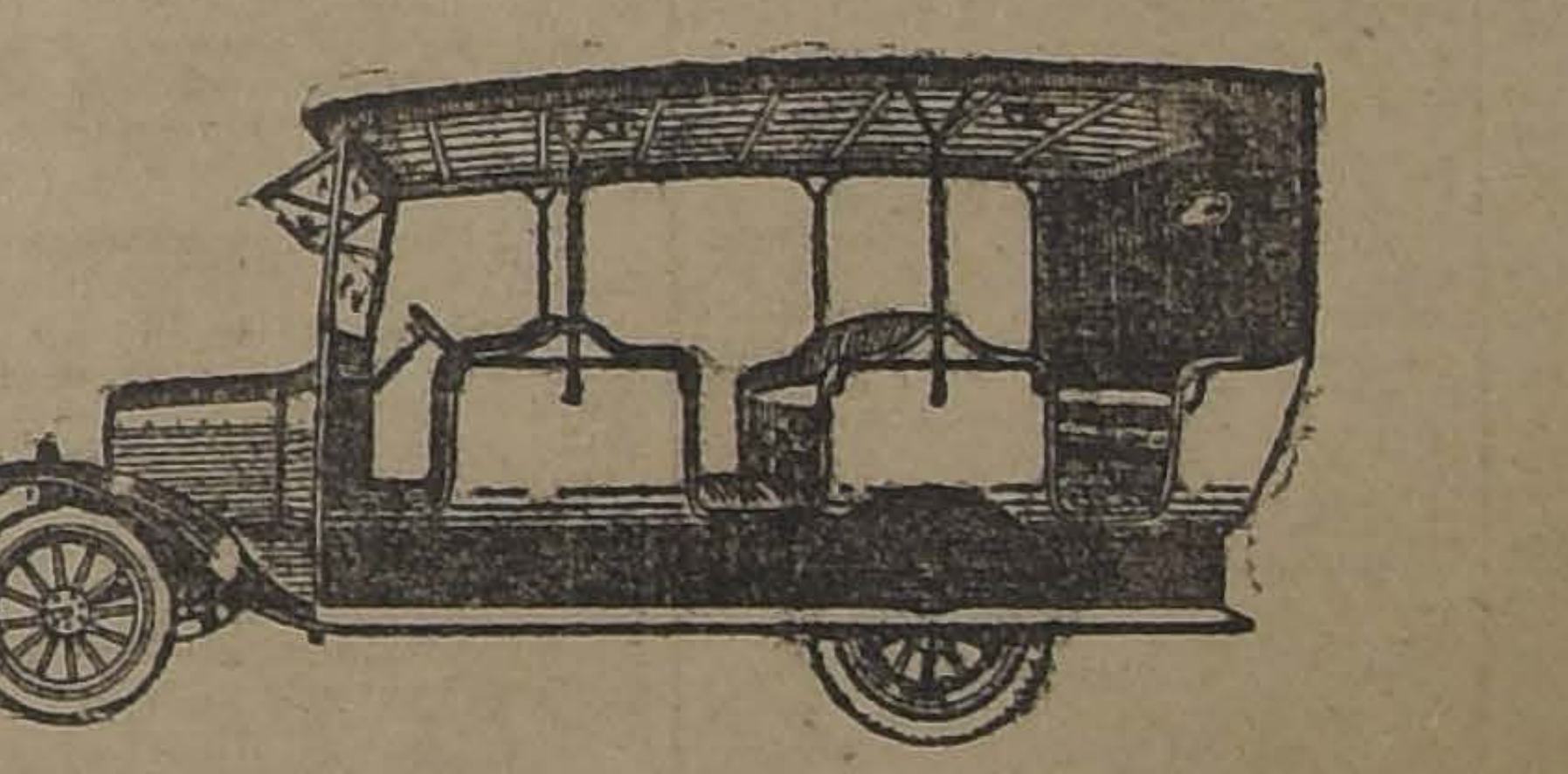

el servicio de autobuses, no hay que fundir los motores con aceites de mala calidad.

Se acercan los días de calor, y si Ud. no proteje su motor usando un aceite más denso y cuyo punto de inflamación sea elevado, va, seguramente, a arruinar su máquina.

Defienda sus intereses usando lubricantes:

"GIBBSOIL"

(De Superior Calidad)

Acidez mineral ... NO HAY
Punto de inflamación ... 207°
Viscosidad específica ... 116.56
Peso específico ... 0.9030
Materias sólidas en suspensión NO HAY

Tenemos el aceite más apropiado para el Verano y el precio más conveniente para el comprador,

GIBBS & Co.

IMPORTADORES

La audición de esta tarde de la fonola de madera

Esta tarde, a las 6.30 P. M., deberá llevarse a efecto en uno de los hall de nuestra imprenta, la audición de la fonola de madera, que hemos venido anunciando con anterioridad.

Este aparato, cuyas bondades musicales son así idénticos a las victrolas

Sr. JOSE A. OLIVARES B., inventor de la Fonola de madera.

importadas, es inventado por el conocido industrial señor don José A. Olivares B.

A esta audición han sido invitadas numerosas personas amantes al arte musical, y distinguidos dirigentes de nuestras diversas instituciones sociales.

Durante la audición, se tocarán escogidos trozos musicales de los últimos discos llegados a esta capital.

PUBLICACIONES DE LA FEDERACION OBRERA DE CHILE

CONJUNTO INDUSTRIAL DE MANUFACTURA.—El próximo Domingo, a las 9 A. M., se reune en asamblea plena este Consejo, en el local de la sección Tabacaleros ubicado en Maipú 830.

Los componentes que deben asistir, son de las Secciones Sombrereros, Tabacaleros, Sastres, Tejedoras, Vidrieros, jaboneros y Veleros, calzado, etc.

Se recomienda a todas estas Secciones suspendan sus reuniones para asistir a la asamblea plena.

CONSEJO DE TRASPORTES.—Cítase a sesión de Directorio para hoy, a las 4 1|2 P. M., en su local de la calle Santiago N.o 1321. A los organizadores se les pone en conocimiento que en sesión del 5 del presente, acordó tomar por su cuenta los postes parados por la **policía local.** Los socios afectados pueden pasar a dejar a la Secretaría diariamente, de 2 a 5 P. M., las tarjetas que les hayan pasado con tal objeto.

PUBLICACIONES DE LA ASOCIACION DE CUADROS ARTISTICOS OBREROS DE CHILE

CONJUNTO TEATRAL PACO RAMIREZ. — Cita a ensayo general para hoy, a las 9 P. M., en su local social, Gálvez 917.

Se encarece la asistencia, por cuanto que es ensayarán coros que se pondrán pronto en escena.

ASOCIACION DE CUADROS ARTISTICOS DE CHILE. — **Sesión magna extraordinaria.** — Por haber importantes y urgentes asuntos que tratar, se ha convocado a sesión de asamblea magna (extraordinaria), para hoy, a las 8.30 P. M., en el salón de sesiones de "El Diario Ilustrado". Se nos pide encarecer la asistencia de todos los socios de los conjuntos que a continuación se indican: Arturo Alessandri, Paco Ramírez, Estudio y Progreso, México, Colombia, Pedro Sienna, Fermín Vivaceta, René H. Borne, Alejandro Flores y Pedro J. Malbrán.

Se ruega la puntualidad en la hora. Sólo se esperará media hora y se empezará a sesionar con el número que asista.

CENTRO CULTURAL ARTISTICO ARTURO ALESSANDRI P. — Por inconvenientes de última hora, ajenos a esta endad, se ha suspendido la velada literario - musical que esta institución venía preparando en honor y beneficio del señor Leopoldo Jara.

Esta velada se efectuará próximamente en el salón - teatro de la Federación de Obreros en Calzado. La fecha la publicaremos oportunamente.

Citación. — Se nos encarga citar para hoy, a las 8 P. M., en San Francisco esquina Eyzaguirre, a ensayo general.

SESION DE ASAMBLEA MAGNA EXTRAORDINARIA. — Se ha convocado a los asociados en general a sesión de asamblea magna extraordinaria para hoy, a las 8.30 P. M., en el salón de sesiones de "El Diario Ilustrado", con el objeto de tratar asuntos de vital importancia y que se requieren un pronto pronunciamiento.

El directroio de esta entidad nos encarga muy especialmente la asistencia de los socios de los siguientes conjuntos: México, Arturo Alessandri, Paco Ramiro, Estudio y Progreso, Pedro Sienna, Alejandro Flores Fermín Vivaceta, Colombia, René H. Borne y Pedro J. Malbrán.

En primer lugar de la tabla figura la cuestión local social; actuación del ex-secretario señor Castañeda; y la velada-kermesse a beneficio de los fondos sociales y varios otros asuntos que requieren un pronto pronunciamiento.

ACUERDOS SOCIALES

SOCIEDAD DE ADELANTO LOCAL DE LA POBLACION NUEVA MAESTRANZA.—Se cita a todos los propietarios de esta población que asistan a una reunión que se llevará a efecto el próximo Domingo, a las 9 1|2 A. M., en el local de la Escuela, Calle Francisco Huneeus, entre Santa Margarita y camino de Melipilla.

El objeto de esta reunión es para dar cuenta de los trabajos realizados por el Directorio, con respecto a la instalación eléctrica, servicio que sólo necesita la aprobación de los vecinos para su iniciación.

CENTRO JUVENIL ALMAGRO.—Esta institución que ha permanecido en receso durante la temporada de Invierno, vuelve nuevamente a sus actividades, por cuyo motivo cita a todos sus componentes a una reunión que se llevará a efecto el Domingo próximo, a las 11 A. M., en el local social de los obreros metalúrgicos, Huemul entre Eyzaguirre y 10 de Julio.

EL TRABAJO NOCTURNO EN LAS PANADERIAS

POR MOTIVOS ESPECIALES, AYER LA COMISION DE PANIFICADORES NO SE ENTREVISTA CON EL PRESIDENTE DE LA REPUBLICA, DEBIENDO HACERLO HOY

En nuestra edición anterior dimos la noticia que en cumplimiento a un acuerdo del Comité respectivo una comisión formada por los dirigentes de esta entidad, debía entrevistarse con el Presidente de la República.

El objeto de esta entrevista era hacerle entrega al señor Alessandri de un memorial a fin de que sirva de base al Ejecutivo, para que redacte el proyecto de ley que será enviado al Congreso para que se socilite la abolición del trabajo nocturno en las panaderías.

Por motivos especiales, y debido muy particularmente a que el Presidente se encontraba ocupado en asuntos de interés internacional, esta comisión no pudo conferenciar con el Primer Mandatario, por lo cual fué invitada para esta tarde a la misma hora, a fin de que pase a la Moneda.

Como se sabe, esta comisión es presidida por el doctor señor Barrenechea.

LOS EMPLEADOS DE COMERCIO

EL BAILE DE FANTASIA DE MAÑANA EN EL SANTA LUCIA

Como se viene anunciando, mañana a las 9 P. M., se llevará a efecto el gran baile de fantasía que los empleados de comercio organizan como clausura de las Fiestas de la Primavera, y el cual se realizará en la terraza del Cerro Santa Lucía.

Dados los preparativos hechos por la comisión respectiva, esta fiesta promete obtener un verdadero éxito. Asistirán a este baile, la Reina de las Fiestas de la Primavera, organizada por la Federación Universitaria, Sta. Haydee Cassasus, y la artista Inés Berutti, quienes repartirán los premios a las parejas que obtengan los mejores lugares en los concursos que se realizarán esta misma noche, como así a las mejores comparsas que asistan a este baile.

El baile será amenizado por varias orquestas típicas.

CIGARRILLOS
VAN DYCK
40 cts.

UNION SINDICAL DE CHAUFFEURS Y CONDUCTORES DE CARRUAJES.—Para hoy, a las 9 P. M., en el local del Centro Benito Vergara, calle Chacabuco 28.

Se tratará de preferencia la reorganización de la Confederación, por cuyo motivo se invita a los exsocios de dicha organizasión.

LA UNION NACIONAL, CIRCULO ARTURO PRAT.—El Sábado próximo, a las 9 1|2 P. M., tendrá lugar en esta institución la primera clase instructiva de sociología a cargo del R. P. M. Alduan.

Dada la importancia que tiene ésta, se recomienda a los socios la mayor asistencia, pudiendo invitar a sus amigos.

SOCIEDAD EMPLEADOS DE HOTELES AHORROS Y SOCORROS MUTUOS.—En la última sesión celebrada por esta sociedad, después que el secretario dió lectura al acta de la junta anterior, la que fué aprobada, se pasó a tratar y discutir las solicitudes de los aspirantes a socios señores Miguel Roselló, Pedro A. Farías S., José Aqueveque, Carlos E. Elgueta Westmann, Juan A. Quevedo, Oscar Ralph Raposo, Ismael Ríos Jorquera, Heriberto Axtel N., Braulio de la Orden, José Rodríguez H., Tulio Rojas A., Alejandro Monroy C., Gustavo Ortiz L., Conrado A. Schutz, Raúl Vigneau, Alejandro Garay D., Roberto Weitzman, Rosamel Ortiz R., Juan González, Juan Alvarez, Pedro Yáñez E., José Castro Rodríguez y Haus Giroud, las que después de haber oído las explicaciones de sus patrocinantes, fueron aceptados sin discusión.

En seguida el señor Presidente dió cuenta que en esta junta, se recibirá el nuevo directorio de los destinos de la institución durante el período de un año. Acto seguido, poniéndose de pie, da lectura a la memoria que se refiere a la labor desarrollada por la institución durante el último año.

Esta cuenta fué aprobada.

Hecha esta tramitación, el nuevo Directorio se pone de pie y presta el juramento de estilo y pasa a ocupar sus respectivos puestos.

SOCIEDAD DE SOCORROS MUTUOS DE HOJALATEROS Y GASFITERS.—En la sesión ordinaria de directorio celebrada el Domingo 14 de Octubre, entre otros acuerdos se tomaron los siguientes:

Dejar constancia de la mejoría y agradecer su nota de agradecimiento del consocio Víctor N. Sagredo.

Aceptar las cuentas de los enfermos Juan Villanueva y Emilio Romero.

Aceptar la cuenta de la comisión de fiestas que tiene a su cargo la educación de la hija del socio fallecido N. Almonacid y recomendar a todos los socios una cuota voluntaria mensualmente para que así la Sociedad pueda cumplir su obra bienhechora con los hijos de los socios fallecidos.

Citar a la próxima sesión, para asuntos que les interesa a los socios José Santo, Juan B. Pavez y Rodolfo Mardones.

Aceptar como socios a los aspirantes Reinaldo Rojas y Avelino Lazo.

Citarlos a la próxima sesión; aprobar el balance revisado por la comisión de contabilidad, correspondiente al 2.o trimestre del presente año. Reemplazar la comisión anterior de mausoleo, por los compañeros Luis A. Correa y Armando Gómez.

A los directores inasistentes se les aplicará el artículo 40, sean sesiones ordinarias o extraordinarias.

Autorizar las gestiones de la comisión de compra de la casa.

Citar a junta general ordinaria para el Domingo 21.

Sociedad de Socorros Mutuos de Cerveceros

FALLECIMIENTO DE UNO DE SUS SOCIOS

Habiendo dejado de existir el socio y ex-director de esta institución señor Estanislao Miranda Valenzuela, se cita a los socios de esta colectividad para que asistan a sus funerales, que se efectuarán hoy a las 7 A. M. El cortejo saldrá desde la calle Prieto N.o 2010.

SOCIEDAD MUTUAL DE COMERCIANTES.—En la última sesión la que fué presidida por el vice-presidente señor Luis Barquin, entre otros se tomaron los siguientes acuerdos: Aceptar como socio activo al señor Angel Terán T.; dedicar media hora de cada sesión ordinaria de Directorio para tratar sobre la reforma de los estatutos; encarecer a la comisión encargada de las insignias, active su cometido; aceptar conforme a los estatutos, la renuncia que hace de socia la señora Lidia de Peraldi; enviar una solicitud al Alcalde, relacionada con el servicio sanitario del Matadero; aprobar el informe sobre el movimiento de defensa habido durante la semana pasada, y contestar el memorándum enviado por la Cruz Roja de Chile.

SOCIEDAD DE S. M. "FIGUEROA ALCORTA".—En sesión celebrada el 14 del actual, fueron aceptados como socios los señores Manuel Astorga Navarro, Guillermo Martínez, Juan Castañeda B., Egidio Pérez F., Jorge Montero Sepúlveda y Antonio Caste.

En seguida se designaron delegados ante la asamblea Pro-Salvación de la Raza a los señores Moisés Henías y Benjamín Gutiérrez; en seguida fueron tratados otros asuntos de importancia, levantándose la sesión a las 11.50 A. M.

UNION DE ELECTRICISTAS.—Esta Sociedad cita para el próximo Sábado, a las 6 P. M. a sesión de Directorio.

A la misma hora funcionará la tesorería, a fin de que los socios que estén atrasados en sus cuotas puedan ponerse al día.

A los electricistas que deseen formular algunos reclamos sobre la nueva tarifa, se les ruega pasar por la secretaría.

CENTRO DE ESTUDIOS SOCIALES J. DOMINGO GOMEZ ROJAS.—Este Centro llevará a efecto todos los días Domingo, de 5 a 8 P. M., matinée de música.

Las personas que deseen estudiar la música pueden pasar por la secretaría, Maipú 840.

PINTORES I. W. W.—Reunido el personal de pintores de la obra en construcción ubicada en Alameda esquina de Unión Americana, acordó contribuir con un peso cada uno para ayudar a los obreros que trabajan en la redondilla en Iquique; y reunirse en Alameda frente al Portal Edwards mañana Sábado, a las 2 P. M., para de ahí partir en jira de propaganda por las diferentes obras de la capital.

FIESTAS SOCIALES

CENTRO DE E. S. "AURORA ROJA".—Hoy, a las 8 P. M. se llevará a efecto el ateneo semanal de este Centro, con tribuna libre.

EN LA SOCIEDAD DE PLUMEREROS DE CHILE.—El gran baile de fantasía de mañana.—Mañana, a las 9 P. M., se llevará a efecto un gran baile de fantasía que los miembros de la comisión de fiestas de la Sociedad de S. M. de Plumereros de Chile organizan como término de las fiestas de la Primavera, en el local social ubicado en la Avenida Blanco Encalada N.o 2820.

El directorio de esta institución ha obsequiado varios premios para que sean disputados entre las parejas que participen en el concurso de disfraces que se llevará a efecto esta misma noche.

Para que amenice este baile se ha contratado la reputada orquesta Típica Jazz Band que dirige la señorita Luisa Salawes.

EI BAILE DE MAÑANA EN LA UNION DE LOS TIPOGRAFOS.—Con entusiasmo la comisión de fiestas prepara para mañana, a las 9 P. M. un baile familiar.

Oficina del Trabajo

SECCION BOLSA DEL TRABAJO

Se han presentado a esta Oficina del Trabajo, las siguientes ofertas de colocación para trabajos inmediatos:

Para la ciudad, un ayudante hojalatero gasfiter, jornal 5 pesos diarios. — aPra la ciudad, un carpintero con herramientas, trabajo a trato. — Para la ciudad, un **molinero**, jornal según competencia y demás condiciones. — Para casa particular, un chauffeurs particular con carnet, marca Dodge, sueldo mensual $ 150, casa y comida. — Para casa particular, un jardinero competente, con certificados de trabajo; sueldo mensual, $ 150, casa habitación y comida. —Para la ciudad, un torneo en madera, competente; trabajo a trato, pudiéndose ganar hasta 15 ó 20 pesos diarios; con certificados de trabajo. — Para Chillán, u nherrero carrocero competente, para mayordomo de una fábrica; jornal, $ 8 diarios, casa habitación y leña. — Para un fundo cerca de la ciudad, siete jornaleros agrícolas, sepan cultivar tierra; dos jornaleros trabajs varios; jornal, $ 3 al día, alojamiento y ración de fundo. — Para faenas de excavaciones, diez jornaleros paleros, jornal $ 5.50 al día o trabajo a trato. — Para faenas de limpias de chacras y hortalizas, se necesitan cien, entre mujeres y niños de 12 a 14 años; trabajo a trato; pagos semanales, para un fundo en los alrededores de la ciudad. — Para servir en casas honorables, en esta ciudad, se necesitan quince cocineras sin niños, con recomendaciones; sueldo mensual desde 30, 40, 50, 60, 70 pesos o más, según competencia. —Empleadas para las piezas, cinco, con recomendaciones; sueldo mensual, desde 30, 40 y 50 pesos. — Para servir al comedor, seis empleadas con recomendaciones; sueldo mensual, desde 30, 35, 40, 45 y 50 pesos. —Para cuidar niños y niñeras, cinco empleadas con recomendaciones; suledo mensual desde 25, 30, 35, 40, 45 y 50 pesos.

Esta oficina atiende cualquier pedido de provincias por telegramas o correspondencias, indicando condiciones y salarios que se pagarán; los medios de transporte serán de cuenta de los patroens. Los empleados, empleadas u obreros de los diversos oficios que deseen ocupación o trabajo, pueden pasar a inscribirse diariamente en los registros de esta repartición, los que serán ocupados de preferencia. Los servicios de esta oficina son completamente gratuitos; esta repartición no tiene sucursal en esta ciudad.

Mayores datos en Arturo Prat 135, diariamente, de 9 A. M. a 12 M. y de 2 a 6 de la tarde, o al Teléfono 2752.

En la oficina principal, Arturo Prat 181, se atiende diariamente de 2 a 5 de la tarde, todo lo relacionado a los accidentes del trabajo o al Teléfono 3687.

CITACIONES

Sociedad de Pintores Miguel Angel.—A junta general ordinaria para el Domingo próximo, a las 10 A. M.

Sociedad de S. M. de Plumereros Unida.— A junta géneral para mañana, a las 4 P. M., en su secretaría, Blanco Encalada 2820.

Sociedad S. M. de Señoras Estrella Chilena.—A junta general extraordinaria para el Domingo próximo, a las 3 P. M., en Sama 1523.

Sociedad Obreros de San José.—Para hoy, a las 8 P. M., a asamblea general.

Centro Social Bellavista.—Hoy, a las 9 P. M., a junta general. Se encarece la asistencia.

Centro Cultural y Deportivo Arturo Prat.—A junta general para hoy, a las 8.30 P. M.

Centro Instructivo y Familiar Victoria. — A reunión para hoy, a las 9 P. M., en la secretaría, Victoria 1070.

Congreso Social Obrero.—A sesión para hoy, a las 8.30 P. M.

Sociedad de S. M. La Igualdad.—A sesión extraordinaria para hoy, a las 8.30 P. M., a fin de elegir vicepresidente.

Conjunto Teatral Argentina. — Para hoy, a las 8.30 P. M., a junta general a todos los socios que componen este conjunto.

Sociedad de S. M. Juan Miguel Dávila Baeza. — A sesión de directorio paar hoy, a las 8.30 P. M.; junta general ordinaria para el Domingo próximo, a las 10 A. M.

Conjunto Musical La Armonía.—Para mañana, a las 9 P. M., en casa del vicepresidente, San Ignacio N.o 1957, a una importante asamblea.

Bolsa del Trabajo de los Sindicatos Católicos. — Para hoy, a las 7 P. M., reunión de directorio.

Sociedad La Universal. — A junta general extraordinaria para el Domingo próximo, a las 9 A. M.

Sociedad Unión Andrés Bello.—A la comisión de fiestas para mañana, a las 9.30 P. M., en el local social. Se encarece la asistencia a los señores: Olea, Quiñones, Castillo, Berestay, Escudero, Pedro Guerra, Tobar, Aqueveque y Arriagada.

Centro Policial Manuel Villalobos.—A junta general para hoy, a las 9 P. M.

Federación de Chauffeurs de Chile.—La secretaría ha citado a sesión directiva ordinaria para hoy, a las 9 P. M., en Mapocho 1170.

Sindicato de Suplementeros—Hoy, a las 2.30 P. M., gran asamblea general en Agustinas 730.

Se exige la total asistencia del gremio por haber importantes asuntos que tratar.

Cuadro Artístico "Bohemia".—A junta general para hoy, a las 9 1|2 P. M.

Estudiantina "Exequiel Vilches".—Al cuadro de ejecutantes para hoy, a las 8 1|2 P. M.

Unión Sindical de Empajadores en Damajuanas—A reunión extraordinaria para hoy, a las 5 P. M.

Centro de Estudios Sociales.—A reunión general para hoy, a las 8 P. M. Local: Mailinckrodt 180.

Federación Trabajadores Hoteles y Ramos Similares.—A junta general para hoy, a las 10 de la noche.

Sindicato de Estucadores y Ramos Similares.—A sesión de Directorio para hoy, a las 6 P M.

Sindicato Blanco de Empleados de Comercio.—A los directores de este sindicato, para mañana, a las 6 y media P. M., en Bandera 657.

Sindicato Blanco de Albañiles.—A los socios de este sindicato para hoy, a las 6 y media P. M.

SOBRE EL PRETENDIDO INTENTO DE FUGA DE UNA REO

EL CUENTO DE UN LAQUE EN EL INTERIOR DE UNA EMPANADA

Un diario de la mañana ocupó ayer varias columnas en dar a grandes caracteres la noticia de que Rosa Faune, la desgraciada delincuente que dió muerte a Efraín Santander, estaba preparando su fuga desde la Casa Correccional, donde actualmente se encuentra.

Según la fantástica y horripilante descripción del colega, las monjas que dirigen ese establecimiento estarían en grave peligro, pues la Rosa Faune y sus terribles cómplices forjaban un plan, el que una vez llevado a la práctica, no dejaría con vida a una sola de esas bondadosas madres.

Según la misma información, la Faune dirigiría el movimiento, pues acostumbrada a reñir a puñaladas y a efectuar otros delitos, era la indicada para el complot.

Uno de los cómplices sería una ratera llamada Amalia Alfaro, la que se estaría escribiéndose con la Faune a fin de proporcionarle los medios para su atrevida evasión.

¿Y cuáles serían esos medios tan eficaces?

Lo dice el mismo colega: un laque, que se le enviaría en el interior de una empanada, y con el cual la Faune iba a dar muerte a todas las monjas, y a implantar el terror en toda la capital.

El primero que iba a morir en manos de esta desgraciada, era el guardián que se halla en la puerta del establecimiento.

Y para dar más veracidad a sus publicaciones, el colega reproduce unas cuantas cartas que dice que se encontraron en poder de la Alfaro, cartas que no pecan en materia de redacción y de fantasía, a pesar de que tanto la Faune como Amelia son casi analfabetas.

¿Qué es lo que hay de verdad en este terrorífico intento de fuga de la Rosa Faune?

El Comisario señor Bravo, que es el segundo jefe de la Sección de Seguridad y quien dirige las investigaciones que se llevan a cabo en esa importante repartición policial, nos dijo ayer que no sabía nada sobre el particular.

Interrogamos también en el Juzgado del Crimen, y allí se nos informó que el Juez no había recibido noticia alguna al respecto.

¿Sería capaz la Faune de asesinar a las monjitas de la Casa Correccional?

El mismo colega informa que esta mujer, según las monjas, lleva una conducta ejemplar en el establecimiento.

Y como el famoso laque es un instrumento grande de fierro y de bastante peso, para disminuir su tamaño, tal vez, agrega que se le iban a enviar a la Faune varias empanadas, en todas las cuales irían pedacitos de la terrible arma.

De buena se han salvado en la Casa Correccional. El terrible complot anunciado a cuatro columnas, no pudo ser más tenebroso y el arma escogida para asesinar a los guardianes y a las monjas no podía tampoco ser más eficaz, dado el caso que iba a ser conducido dentro de una empanada!!

Lo que ha habido de verdad en este caso, es que en un allanamiento hecho a la Alfaro, se encontraron varios papeles, en los cuales la Faune se escribía con Amalia, de la que es amiga y a quien conoció en ese establecimiento. Hé ahí todo.

Un conocido detective que se ha hecho notar por sus últimas investigaciones, a quien también interrogamos ayer, nos contestó que no tenía noticia alguna sobre el particular y que era sencillamente ridículo pensar en una fuga preparada por una infeliz ratera y como única arma el famoso laque.

¡Si todo esto parece el cuento del laque y de la empanada! — terminó diciendo nuestro informante.

EL TRAGICO FIN DE LA JOVEN BLANCA GAMBOA NEGRETE

ENCUENTRA HORROROSA MUERTE EN LA MAÑANA DE AYER ENTRE DOS AUTOMOVILES

El desgraciado accidente ocurre en Alameda esquina San Diego

El Juez, señor Rondanelli, conoció ayer del trágico accidente ocurrido en la Alameda y del cual "Los Tiempos" dieron completas informaciones.

Los hechos se desarrollaron en la forma siguiente:

"En Delicias, esquina de San Diego, encontró trágico fin una joven de 18 años, más o menos, cuyo nombre y domicilio no pudo averiguarse en los primeros momentos del accidente.

A las 8 de la mañana se encontraba estacionado en ese lugar el autobus N.o 8939, gobernado por Carlos Badilla Cerda. La joven citada atravesaba la Alameda por la parte trasera del autobus, en los precisos momentos que se acercaba el auto N.o 5, gobernado por Rafael Muñoz Riquelme.

Obedeciendo una orden del guardián Rafael Marchant que se encontraba dirigiendo el tráfico, el chauffeur Muñoz detuvo a su máquina; pero con tan mala fortuna que por encontrarse mojado el pavimento éste patinó y se fué sobre el N.o 8939, en el instante que la joven trataba de ganar la acera, sin lograr su objeto, pues era tomada por el auto y arrojada sobre el camión.

La fuerza del golpe fué tanta que la joven resultó con el cráneo destrozado, recibiendo una muerte inmediata.

El cadáver fué conducido en el mismo auto a la Asistencia Pública y de allí a la Morgue.

SEÑORITA BLANCA GAMBOA NEGRETE

El chauffeur fué detenido y las personas que presenciaron el accidente comparecieron en la tarde de ayer al Tribunal a prestar las primeras declaraciones.

Como en el Juzgado no se había recibido aún noticia oficial acerca del nombre de la joven, el sumario se ha instruído por muerte de N. N.

El Juez, señor Rondanelli, dejó detenido al chauffeur Muñoz Riquelme a quien se cree responsable del accidente.

Nuestras investigaciones posteriores nos han permitido dar con la familia de la joven, la que reside en calle de San Pablo N.o 2443.

La joven que se llamaba Blanca Gamboa Negrete y era hija de don Santiago Gamboa y de doña Donatila Negrete.

A la hora del accidente se dirigía a la Fábricas de Cajas de Cartón, ubicada en calle de San Diego, donde trabajaba hacía cuatro años y era muy estimada por sus jefes.

Deja dos hermanas y dos hermanitos pequeños y era a la vez el único sostén de su familia.

Se entabla un juicio para obtener la indemnización correspondiente a favor de los suyos.

El crimen del auto misterioso

EN BUSCA DE LOS CULPABLES DE LA MUERTE DE MANUEL AYALA

En nuestra edición de ayer dimos cuenta de la muerte del trabajador Manuel Ayala, ocurrida en la calle de San Pablo, frente a la Cancha de Carreras.

Como se recordará, poco después de las 9 de la noche, desde un auto en el que viajaban varios individuos, se hicieron varios disparos de armas de fuego, uno de los cuales fué a darle a Ayala, causándole una muerte instantánea.

Como el hecho se verificara en el radio de la Comuna de Quinta Normal, la policía de esa Comuna ha iniciado las investigaciones del caso instruyendo el sumario respectivo el Juez de esa Subdelegación.

Por esta causa el Juez del Crimen de turno señor Rondanelli, aún no ha tenido conocimiento oficial de este alevoso crimen.

La Sección de Seguridad que tuvo oportuno conocimiento de este hecho, sigue también activas pesquisas para dar con los hechores, y según nuestras informaciones, éstas siguen por buen camino.

EL INCENDIO DE LA CALLE DE AHUMADA.— Ayer evacuaron sus respectivos informes los peritos nombrados para inspeccionar los libros de contabilidad de las casas comerciales afectadas con el incendio de la calle de Ahumada.

Según esos informes, tanto la Peletería Colón como la Mercería San Pablo, se han visto enormemente perjudicados con este siniestro.

Respecto de este mismo incendio, la Comandancia General de Carabineros, envió a la Prefectura de Policía, la siguiente nota:

"Número 10892.— Santiago, 11 de Octubre de 1923.— A la Prefectura de Policía de Santiago, ciudad.—Para acusar recibo de la atenta comunicación en que, bajo número 613 y con fecha de ayer, esa Prefectura hace saber a esta Comandancia General que numerosos miembros del personal de tropa del Cuerpo de Carabineros, se presentaron espontáneamente al señor Prefecto para prestar servicios en resguardo del orden en el incendio ocurrido la noche del 9 del presente mes en el centro de la ciudad, servicio que fué eficiente, por cuanto en los primeros momentos no llegaba al lugar del suceso tropa de Policía.

Esta Comandancia General, estima **debidamente** la calurosa felicitación **que le** merece a esa Prefectura la forma digna de alabanzas con que dicho personal se comportó, y le es sumamente grato penetrarse de que Carabineros pone en práctica las instrucciones que se le han dado en el sentido de cooperar a la labor de la Policía del Orden en toda ocasión. (Art. 70 del Manual del Carabinero). —(Firmado).— **A. Ewing**".

EL PROCESO DE LA MACHONA

AYER SE ENVIA EL EXPEDIENTE AL FISCAL PARA SU DICTAMEN DE FONDO

No habrá olvidado el público el proceso que se instruyó en el Primer Juzgado del Crimen en contra de los dueños de librerías que tenían a la venta la obra denominada "La Machona", cuyo autor es el conocido novelista Víctor Margueritte.

Esta novela fué considerada inmoral y el Ministro de Justicia en esa época se dirigió al Ministerio Público para que la denunciara al Juzgado del Crimen.

Este Ministerio, después de imponerse de su lectura, marcó algunos acápites e hizo la acusación respectiva.

El Juez señor Villagra, que se encontraba de turno, ordenó allanar las librerías y recoger las obras. La Sección de Seguridad dió cumplimiento a esta orden y varios miles de "Machonas" fueron confiscados.

En la tramitación del sumario que se siguió a los dueños de librerías que mantenían a la venta la obra confiscada, fueron declarados reos y con fecha de ayer se tomó la última declaración a uno de ellos.

Terminada esta diligencia que era la única que faltaba para cerrar el sumario, el expediente subió ayer mismo al Promotor Fiscal de turno para que evacúe la vista de fondo.

Una vez evacuada esta vista, el Juez dictará el fallo correspondiente en contra de los libreros o los absolverá de la acusación que les haga el Fiscal.

Y con esto quedará terminado uno de los procesos que más llamaron la atención en los últimos tiempos y que fué muy comentado por la prensa de la capital.

FALLECIO EN UN TREN

DESDE MELIPILLA SE TRASLADABA A SANTIAGO, EN COMPAÑIA DE SU ESPOSA

Procedentes de la ciudad de Melipilla, donde tienen su residencia, viajaban en el tren de pasajeros N.o 24, don Jerardo López Maldonado y su esposa doña Fernandina Vilches.

Poco antes de que el tren llegara a Santiago, López se sintió un poco mal agravándose en seguida hasta dejar de existir, ante la consternación de los demás pasajeros.

La señora de López alarmada ante el repentino fallecimiento de su esposo dió cuenta del hecho a los empleados, los cuales avisaron al conductor del tren, don Olegario Henríquez.

Este señor tan pronto como llegó a Santiago impuso del fallecimiento de este pasajero al jefe de Estación, quien ordenó que el cadáver fuera trasladado a la Morgue.

En la tarde de ayer el jefe de la Estación Alameda dió cuenta de este suceso al Juez del Crimen, señor Rondanelli, magistrado que ordenó a la Sección de Seguridad que iniciara las investigaciones para establecer las causas precisas de la muerte de López.

Asimismo ordenó que se practicara al cadáver la autopsia médico-legal.

Este matrimonio residía en la ciudad de Melipilla desde hacía tiempo y se trasladaba a Santiago con el objeto de efectuar algunas diligencias de importancia.

Pero como el destino suele presentar graves contratiempos, López encontró la muerte en el mismo tren que lo conducía a la capital.

LAS DEFRAUDACIONES FERROVIARIAS

EL MINISTRO SEÑOR LAZO DE LA VEGA CONTINUA ACTIVANDO EL PROCESO

El Ministro de la Corte de Apelaciones continuó trabajando en la tarde de ayer en el proceso que instruye a los autores de las defraudaciones ferroviarias y de las cuales nos hemos estado ocupando en este último tiempo.

Después de un pequeño estudio de los antecedentes, llamó al tribunal a los reos Enrique Andurandegui y Oscar Bravo, a los cuales interrogó nuevamente sobre diversos tópicos del proceso.

También se presentaron al tribunal algunos funcionarios de la Oficina del Control de los Ferrocarriles y algunos miembros de la comisión investigadora de la Empresa que instruyen el sumario administrativo.

Entre estos caballeros notamos a los señores Carlos Anríquez y al abogado señor Figueroa.

En estas diligencias ocupó el señor Ministro casi toda la tarde de ayer.

Antes de retirarse ordenó que la Sección de Seguridad practicará nuevas investigaciones que se mantienen en la más absoluta reserva a fin de evitar su fracaso y hacer algunas citaciones de importancia.

El señor Laso de la Vega trabajará en la mañana de hoy para adelantar el proceso, dando el aviso respectivo a fin de que el local donde trabaja se halle a esa hora listo.

La situación de los reos, según interrogamos en la tarde de ayer, es la misma de los días anteriores. Aún continúan incomunicados seis de ellos.

MUERTE TRAGICA DE UN NIÑITO

EN S. MIGUEL FALLECE REPENTINAMENTE UN TRABAJADOR

El juez, señor Rondanelli tomó conocimiento ayer del trágico fallecimiento del niñito de tres años de edad llamado Jorge Prado Lagos y que ocurrió en la Comuna de Renca el Domingo último, a las 3 de la tarde.

Este niñito se encontraba en la calle Pastor Ovalle recogiendo serpentinas en compañía de otro hermanito.

A esa hora pasaba una carretela gobernada, por Francisco Poblete, de 14 años de edad, la que iba al paso del caballo.

El chico en su inexperiencia se colocó casi bajo del caballo buscando siempre serpentinas siendo alcanzado por una rueda de la carretela, la que pasó sobre su cabeza matándolo en el acto.

Según las investigaciones practicadas por los carabineros del Retén de Hornillas, la muerte de este chico fué una obra casual y se debe en gran parte a la imprudencia de las madres que permiten que sus pequeñuelos se lleven en la calle.

El Juez de Subdelegación de Renca inició las primeras actuaciones judiciales sobre este asunto.

MUERTE REPENTINA DE UN TRABAJADOR

—El Juez de Subdelegación, de la Comuna de San Miguel, dió cuenta también ayer al Juzgado del Crimen de turno de haber sido encontrado muerto en una casa de ese lugar un trabajador llamado Francisco Solano Valdés.

Este individuo en estado de embriaguez entró al interior de la casa de don Carlos Galdámes, donde fué encontrado muerto pocos momentos después por doña Ventura Pérez de Gómez.

Esta señora dió cuenta a la policía de San Miguel la que puso el hecho en conocimiento del Juez de esa subdelegación quien dió orden que se levantara el cadáver y se lo remitiera a la Morgue.

Solano era trabajador de don Desiderio Morales y tenía su domicilio en Avenida Central N.o 181.

El Juez señor Rondanelli decretó ayer que al cadáver se le practicara la autopsia médico-legal para establecer las causas de este fallecimiento.

Es opinión del Juez de San Miguel que Solano ha fallecido de intoxicación alcohólica.

UN VALIOSO PRENDEDOR RECUPERADO

"LA NACION" HACE ENTREGA A SU DUEÑO DEL PRENDEDOR QUE LE HABIA DEPOSITADO EL PROPIETARIO DE LA CASA DE PRESTAMOS "LA ESMERALDA"

En "La Nación" de ayer se dió cuenta de haberse presentado a esta imprenta el señor Raimundo Ruiz, dueño de la Casa de Préstamos La Esmeralda' ubicada en la calle Lord Cochrane N.o 669, y quien vino a hacer entrega de un valioso prendedor que se le había ido a empeñar y que lo detuvo por considerar que dicha alhaja fuera robada.

En efecto, hechas las investigaciones correspondientes por la Sección de Seguridad, se pudo comprobar que la dueña de este prendedor era la señora Elvira Valenzuela de von Samet y que la autora del robo había sido una empleada suya, la que ha emprendido la fuga.

De estas mismas investigaciones se ha desprendido también que aparece complicada en este robo, otra empleada de la señora Valenzuela de von Semet, llamada Margarita González Acevedo.

En estas circunstancias, el dueño de la agencia, acompañado de la señora y de un agente, se trasladaron a nuestra imprenta, en donde se solicitó del cajero de nuestro diario entrega a el prendedor, haciéndose entrega a su dueño.

Este rasgo de un dueño de una casa de préstamos ha sido favorablemente comentado.

Pasta para dientes AZAL

CANJE de DISCOS ESTADO 213

Correa de Suela Inglesa
De superior calidad, desde 1 1/2" hasta 8".
— OFRECE: —
GUILLERMO SEEMANN
ROSAS N.o 1119

Jabón Balsámico es el mejor

¿Le gusta a Ud. la Mantequilla Fresca?
¿CUAL ES LA MEJOR MANTEQUILLA?
La que se prepara con cremas de buena calidad y completo aseo, entregandose al consumidor inmediatamente después de elaborada.
¿DONDE SE PUEDE OBTENER?
en la "MANTEQUILLERIA MODERNA" con la marca "CHICUREO"
VENTAS POR MAYOR Y MENOR. PEDIDOS POR TELEFONO INGLES N.o 51
SANTO DOMINGO No. 979
O-19

Exposición de Animales
Se abre al público el SABADO 20, día en que se adjudicarán los premios.
Los SEÑORES SOCIOS PUEDEN retirar sus tarjetas de entrada en la secretaría, MONEDA 1125.
O-19

FOOT-BALL

EL DOMINGO EN EL ESTADIO POLICIAL

BRIGADA CENTRAL v. CEMENTO MELON DE CALERA

Sr. JORGE DIAZ, prestigioso director del Brigada Central.

En el Estadio Policial se realizará el próximo Domingo un lance que tendrá grandes atractivos para el populoso barrio en que está ubicado y en especial para los miles de aficionados que simpatizan con las prestigiosas colectividades que se medirán en esta ocasión, el Brigada Central y el Cemento Melón de Calera.

La labor que han desarrollado estos simpáticos conjuntos en sus pocos años de vida los consagran como de los más disciplinados y poderosos de la Zona Central del país. El Cemento venciendo a cuadros de grandes prestigios como el internacional chileno del año 1922, del Wanderer de Valparaíso, etc. y al Brigada, obteniendo el puesto de honor de la Asociación Santiago en la temporada pasada y su excelente colocación en la actualidad y muchos otros lances de resonancia que lo dejan en situación expectable.

El match empezará a las 3.30 P. M., y el preliminar a cargo de los equipos del Guacolda I y Brigada II, a las 2.30 P. M.

EN LA CANCHA INDEPENDENCIA N.o 1

LOS INTERESANTES LANCES DEL PROXIMO DOMINGO

Sr. OSCAR DE LUCA M., secretario del Audax Italiano

En la principal cancha que la Asociación Santiago posee en el barrio Independencia, General Saavedra, esquina Callejón del Guanaco, se realizará el próximo Domingo una reunión foot-ballística que logrará apasionar a nuestros aficionados, pues se medirán cuatro cuadros que se tienen conquistado fama de eficientes y homogéneos.

Las primeras escuadras de los Clubs 5 de Abril, Audax Italiano, Morning Star, y del Chile de Melipilla, jugarán por la posesión definitiva de las copas Torsetti y D'Ottone.

En efecto, los primeros se midieron dos veces sin resultados a principio del presente año, y en esta oportunidad, en que están en excelentes condiciones de entrenamiento, es de presumir que la lucha será en extremo reñida ya que el vencedor obtendrá definitivamente la valiosa copa Tarsetti.

En caso de empate se seguirá jugando tiempos de 10 minutos hasta definirse.

Los cuadros, salvo modificaciones serán los siguientes, siendo dirigidos por el árbitro oficial, señor Francisco Viveros:

Audax Italiano.—

B. Yacoponi
D. Frutero U. Anglada
Corte (cp.) E. Anglada C. Frutero
Manni Yacoponi Bollo
Brusadelli Ottarola

O

Núñez Vargas
B. Lópes Silva L. Jorquera
Valdés Plaza Blás Parra
Duarte (cp.) Casabone
Bahürle

5 de Abril.—

Reservas del 5 de Abril: Llinas, Riveros, Hnos. Garrido y Sánchez. Reservas del Audax: Valpredo,

Sr. JUAN B. MUÑOZ, vice-presidente del 5 de Abril F. C.

Catenacci, Sola, Simonnetti y Devoto.

Como se ve, militan en ambas escuadras jugadores de reconocida competencia, tales como Duarte, Casabone, Bahürle, Hnos. Yacoponi y Anglada, Corte, etc.

EL PRELIMINAR

El cuadro del Morning está prestigiado con su actuación en la presente temporada, pues, marcha casi en igualdad de puntos con el Audax e Internado, y es uno de los [illegible] para adjudicarse la copa.

El Chile es sobradamente conocido de nuestros aficionados y estamos ciertos que sabrá obtener, con el entusiasmo que lo caracteriza, los honores de la jornada.

BRUNO YACOPONI, guardavallas del Audax

En resúmen, una reunión simpática y que será del agrado del público asistente.

El Morning festejará a sus colegas melipillanos, con un gran banquete después de la partida.

ELEUTERIO RAMIREZ F. C. — Se avisa a las personas que han encargado tarjetas con las fotografías del aniversario, de que están en poder del secretario, Cía. de Gas, taller de la Of. Central, desde las 7 1|2 A. M., a las 6. P. M., siendo su valor de $ 2.50 cada una.

OROMPELLO I Y II v. M. ALTERNO I Y II.—Mañana a las 3 P. M., se llevará a efecto este amistoso en la cancha Esperanza.

Un cerebro cansado y agobiado por el trabajo y preocupaciones encontrará alivio seguro tomando VITALINA.

Jabon Balsámico
es el mejor

FABRICA DE PLUMEROS
"LA NACIONAL"
JUAN VICUÑA 1437

Veinte años establecida, con propiedad y premiada en la Exposición de Industrias de 1922. Vende plumeros desde $.80 centavos, y otros útiles de aseo en general. Sucursal, Agustinas 1086, al llegar a Bandera. Especialidad en plumeros para autos y muebles finos, murallas y cielo, escobillones para limpiar pisos.

Nota.— No compre en otra parte antes de visitar nuestra sucursal. Se atienden pedidos de provincias. Todo plumero comprado en nuestra casa se compone gratis.

N-16

$ 5.000
EN CAMBIO DE PAPEL USADO
↓
Detalles: Casilla 3718 Santiago

FANDORINE
Maravilloso tónico uterino
Menstruaciones dolorosas o irregulares. Fibroma Metrorragias. Enfermedades Utero-Ováricas.
Depositario para Chile:
Víctor Corry. – Santiago. – Monjitas 739

Restaurant Teutonia
Baile de Máscaras
Sábado Noche
Domingo Matinée y Noche
Gran Cena y Buffet
SERVIDO POR ESTE
RESTAURANT EN EL
PALACIO DE BELLAS ARTES

EL GRAN LANCE ENTRECIUDADES ESTUDIANTIL

SE REALIZARA EL PROXIMO DOMINGO EN EL ESTADIO DE SANTA LAURA

LOS EQUIPOS Y OTROS DETALLES

Pocas veces se ha notado un mayor entusiasmo entre nuestros aficionados por presenciar lances como los que se desarrollarán el próximo Domingo en el extenso estadio que posee la Unión Deportiva Española en la Av. Santa Laura.

El sólo anuncio del encuentro entre-ciudades "Liceo de Temuco" e Internado de esta capital basta por sí solo para atraer a un gran público. Y si a esto agregamos el lance preliminar a cargo del primer cuadro del Unión Española y uno de los más poderosos de la Liga Metropolitana, posiblemente el Green Cross.

En nuestras columnas se ha hecho relación detallada de la performance que ha desarrollado el Liceo en su vida deportiva. De triunfo en triunfo ha ido escalando la cúspide de la fama en las provincias australes y hoy día se le considera como uno de los más homogéneos conjuntos estudiantiles del país.

Su más merecida victoria la obtuvo en la concentración estudiantil de Concepción, donde se impuso al seleccionado de la Universidad Católica en forma holgada.

Uno de sus más meritorios exponentes el señor Schneeberger, ha sido concentrado últimamente en la capital, para integrar el cuadro nacional.

En cuanto al Internado, muy poco hay que agregar a su relevante hoja de servicio. Desde su fundación, sus colores han sido aclamados en innumerables ocasiones.

Actividad, inteligencia y entusiasmo son sus principales características.

Bien lo pusieron de manifiesto en su lance del Domingo último contra el elenco español.

Así como en esta oportunidad supieron trabajar con el entusiasmo de que son capaces para abatir a tan poderoso contendor, así también sabrán corresponder a sus antecedentes ante tan poderoso contendor como es el Liceo de Temuco.

Bajo la dirección del árbitro señor Víctor Toro, jugador internacional, los cuadros se presentarán así:

Temuco:

Croxatto
Veloso Lindford
Riquelme Gajardo Riffo
Carvallo Schneeberger Cerda
Renner Ortiz

O

Galán Baeza
Lara Ahumada Vicuña (cap.)
Gagnilli Worn Araya
Osorio Rivera
Urrutia

Internado

Dada la importancia de esta reunión, podría creerse que los precios de entrada fueran subidos, pero no será así: En $ 2 y $ 1 han sido fijadas las localidades para tribunas y general, respectivamente.

2.a División. — Iris II v. Luis Arrieta II; hora 3 P. M.

1.a División.—Luis Arrieta I v. Iris I.; hora 4.15 P. M.

LIGA INFANTIL DE FOOT-BALL.—Partidas para el Domingo próximo:

I. Serie.—Cap. Scott v. Teniente Godoy; cancha Magallanes; hora 11; árbitro, señor Pino.

I Serie B.—San Eugenio v. Banco Alemán; cancha Magallanes; hora 9; árbitro, señor Vargas.

III. Serie.—Nottingham v. Santiago; cancha Magallanes; hora 10; árbitro, señor Ensignia.

Directores de cancha: el Directorio.

LIGA OBRERA DE FOOT-BALL.—Partidas para el Domingo próximo:

1.a serie: Chile Atlético A. con U. Matías Ovalle I; cancha San Ramón; hora, 4 P. M.; árbitro, señor Manuel Canales.

2.a serie: S. Lincoyán I con Constitución I; cancha San Ramón; hora, 2.30 P. M.; árbitro, señor Augusto Fritz.

Directores de cancha: el Directorio.

ASOCIACION ATLETICA Y DE FOOT-BALL DE SAN MIGUEL. — Partidas que se jugarán el Domingo en la cancha de esta Asociación:

Segunda serie: Muzzo Hnos. 2.o con Unión Pedro Mira 3.o, a las 2 P. M.; árbitro, señor Delfín Morales.

Primera serie: Ochagavía 1.o con Germán Oelckers 1.o, a las 3 1|2 P. M.; árbitro, señor Juan Luis Durand.

Directores de turno, señores Oscar Reyes y Juan Luis Durand.

LIGA METROPOLITANA DE DEPORTES. — Se ruega a los clubs que deseen se les fije partidas atrasadas, para el día 1.o de Noviembre próximo, pasen a solicitarlo a la secretaría hoy de 6 a 8 P. M.

También deben enviar los resultados de todas las partidas jugadas en la temporada con el objeto de confrontar con los datos que existen en secretaría y fijar fecha a las que falten por jugar.

En la última sesión de directorio se acordó suspender por un año al jugador del Gath y Chaves, señor Trifsforo 2.o Baeza y transcribir a la Asociación de Football de Chile, la expulsión solicitada por el 1.o de Mayo y ratificada por esta Liga para el jugador señor Pedro Avila.

También se levantó el castigo que pesaba sobre el jugador del Wellington F. C., señor Carlos Saretti.

—Partidas oficiales para el próximo Domingo:

Primera División, serie A.

Escuela Normal I v. Cap. Prat I; cancha Metropolitana; hora, 3.45 P.; árbitro, señor E. Huidobro.

Primera División, serie B.

Escuela de Aviación I v. Maestranza I; cancha Maestranza; hora, 3.45 P. M.; árbitro, señor C. Tagle.

División Intermedia

1.o de Mayo Juvenil I v. Star Valparaíso I; cancha Metropolitana; hora, 2.15 P. M.; árbitro, señor G. Aikman.

Unión I v. San Bernardo I; cancha Tocornal; hora, 3.45 P. M.; árbitro, señor F. Troncoso.

Segunda División, serie A.

Santiago Rangers I v. Unión II; cancha Tocornal; hora, 2.15 P. M.; árbitro señor V. Montalva.

Wellington I v. Unión Sta. Isabel I; cancha Sta. Filomena; hora, 3.45 P. M.; árbitro, señor J. R. Soto.

Segunda División, serie B.

Jorge V II v. Magnere I; cancha Metropolitana; hora, 10.45 A. M.; árbitro señor J. Martínez.

Segunda División, serie C.

Green Cross II v. Cervecerías Unidas I; cancha Gath y Chaves; hora, 2.30 P. M.; árbitro, señor J. Jiménez.

Tercera División, serie A.

Ferrer I v. Unión Sta. Elvira II; cancha Tocornal; hora, 9.30 A. M.; árbitro, señor J. Serra.

Wellington II v. Gath y Chaves III; cancha Gath y Chaves; hora, 10 A. M.; árbitro señor R. Barrueto.

Tercera División, serie B.

Mac-Kay II v. Jorge V III; cancha Metropolitana; hora, 9.30 A. M.; árbitro, señor J. Martínez.

Tercera División, serie C.

Remington I v. Maestranza III; cancha Maestranza; hora, 2.15 P. M.; árbitro, señor J. B. Macdonald.

Cervecerías Unidas II v. San Bernardo II; cancha Tocornal; hora, 10.45 A. M.; árbitro, señor E. Romero.

Directores de turno: Metropolitana, mañana, señor Romero Aguirre; tarde, señor Parodi; Maestranza, señor Aliro Ramírez; Tocornal, mañana, señor Contreras; tarde, señor F. Troncoso; Sta. Filomena, señor Prieto; Gath y Chaves, mañana, señor Parodi; tarde, señor Romero Aguirre.

LIGA NACIONAL DE FOOTBALL.— Partidas oficiales que se jugarán el próximo Domingo. — 1.a División. — Wanderer I. c. I. N. Frías I.; cancha San Pablo; hora 2.30 P. M. Arbitro A. Aguirre.

Benjamín Dávila I. con Germinar I., cancha San Pablo; hora 4.15 P. M. Arbitro Oscar Rojas.

División Intermedia.— Almirante Simpson con Vista Hermosa, cancha San Eugenio; hora 2.30 P. M. Arbitro M. Marzán.

Alberto Mackenna I. con Raab Recoleta I.; cancha San Eugenio; hora 4.15 P. M. Arbitro L. Cáceres.

Cuarta División.— Benjamín Dávila II con Germinar II.; cancha San Pablo; hora 10.45 A. M. Arbitro Javier Alvarez.

Quinta División.— Estrella Nacional II. con Peñarol II.; cancha San Eugenio; hora 10.45 A. M. Arbitro señor Núñez.

Sétima División.— Benjamín Dávila III. con Pensilvania III.; cancha San Pablo; hora 9.30 A. M. Arbitro Javier Alvarez.

Viajante III. con Wanderer III., cancha San Eugenio; hora 9.30 A. M. Arbitro señor Enrique Rosales.

Directores de turno: cancha San Pablo, en la mañana, señor Luques. en la tarde, Aguirre y Luques; cancha San Eugenio, en la mañana, señor Agüero y Cabello; en la tarde, señores Martínez y T. González.

GOLD CROSS v. GATH Y CHAVES.— Los primeros cuadros de estos clubs jugarán el próximo Domingo, una partida de práctica en el cómodo Stadium que el Gath y [illegible] en Los Leones.

UNION CHILENA F. C.—El Domingo 21, a las 9 A. M. se llevará a efecto el sorteo que esta institución tiene pendiente en el salón de la Sociedad Igualdad y Trabajo, Andes entre Maipú y Herrera.

Se ruega a todas las personas que tengan números en su poder se sirvan asistir.

Asociación de Arbitros de Chile

(SECCION SANTIAGO)

La junta general de esta corporación se reunirá el Lunes próximo, en "El Diario Ilustrado", a las 9 P. M., en primera citación y a las 9.30 P. M. en segunda.

Tabla:

Elección de nuevo directorio.

A esta sesión pueden asistir todos los aspirantes.

LIGA JOSE ARRIETA.—Partidas oficiales que se jugarán el próximo Domingo en la cancha Peñalolén:

3.a División.—Luis Arrieta III v. Guirdos III; hora 1 1|2 P. M.

JOAQUIN SANFUENTES S. — Víctima de una tenaz y larga dolencia, ha dejado de existir ayer en Los Andes, este conocido y recordado deportista.

Desde muy muchacho, Joaquín Sanfuentes practicó el foot-ball. Fué fundador del recordado "Thunder", en compañía de los hermanos Cea, Chester, Baürle y Alberto Carsbone.

Muere en la plenitud de la vida, y estamos seguros que su inesperado fallecimiento será hondamente sentido entre sus muchos amigos.

LIVERPOOL II. v. GIMNASTICO II.— En la cancha Independencia N.o 1, a las [illegible] A. M., se jugará el próximo Domingo el encuentro concertado entre estos equipos, y que promete ser de interés.

"LOS SPORTS".— Hoy será entregado a la circulación el número 72 de este semanario nacional, con un abundante material gráfico y de lectura sobre todos los temas deportivos de actualidad, tanto nacionales como extranjeros. El sumario es el siguiente:

Humberto Guzmán, campeón suramericano y Filiberto Mery, campeón chileno de box. (Gran portada). — Su Eminencia el Cardenal Benlloch es un admirador de los Deportes.— Los alumnos del Instituto Superior de Comercio celebran un torneo atlético en los Campos de Sports.— Concepción contra Santiago.— El Día de la Raza. La reunión del Domingo en el Estadio de Santa Laura.— Concepción contra la Liga Metropolitana. Witke. Ernst.— Entre Empleados de las Cajas de Ahorros.— La cuna del foot-ball en Chile, por F. Carlos Campbell.— El entrenamiento preparatorio de las carreras de vallas, por E. Gaján.— Records mundiales de atletismo. — En vísperas de la temporada de sports náuticos.— El Club de Regatas de Valparaíso.— Chile obtiene el campeonato suramericano de tennis. (Página central con numerosas fotografías de los campeones hermanos Torralva y varias opiniones sobre estos jugadores). —Movimiento boxeril. Dos campeones pelean mañana: Humberto Guzmán-Filiberto Mery. — Inauguración de un Centro Deportivo.— Algunos "ases" del boxeo panameño. King Salomón y Bearcat Reid. El próximo encuentro entre Pablo Muñoz y Duque Rodríguez. — Una encuesta de "Los Sports".—Una visita al Gimnasio Ferroviario.—Una partida de foot-ball entre militares en Los Angeles.— Los obsequios de "Los Sports".— Crónicas porteñas. —El circuito automovilístico. El ganador Rafael Sotomayor.— Muerte trágica del Internacional Hernando Bolados. La "Cuna" de los deportes sigue quebrándose. — La próxima temporada de natación.—Contestando a nuestros lectores.— La Olimpiada Nacional se efectuará en Chillán en los días 20 y 21.— Actualidades porteñas.— Nuestros aviadores.— El aviador don J. Pedro Hansen, Director e instructor de la Escuela Civil de Aviación "Curtos".

FEDERACION DEPORTIVA FERROVIARIA. DIRECCION GENERAL.— Cita a sesión extraordinaria para hoy, a las 6.30 P. M., en "El Mercurio".

Se encarece la asistencia por haber asuntos que tratar de suma importancia.

LAWN-TENNIS

Club de Lawn-Tennis Ñuñoa

El directorio de esta prestigiosa colectividad, se reunirá el próximo Domingo, a las 9.30 A. M., en el chalet de los Courts, interior de los Campos de Sports de Ñuñoa.

Club Alemán de Tennis

FINALES DEL CAMPEONATO INTERNO.—Cita a los señores F. Bierwirth, F. Astorquiza, W. Muller, G. Anwandter, R. Leiter y C. Lange, para mañana a las 2.30 P. M., para jugar las finales del campeonato interno.

Después de la repartición de premios se servirá un lunch en el restaurant de la Quinta Normal para solemnizar el acto, y en honor de nuestros jugadores señores F. Bierwirth y E. Schonherr, que tan brillante papel desempeñaron en los campeonatos del Club Olimpia en Santiago, y del Club Internacional de Valparaíso.

CICLISMO

CLUB CICLISTA CHACABUCO.— El próximo Domingo llevará a efecto este club una excursión voluntaria a la Majada de Pirque.

Punto de partida: A. Prat 103, secretaría, a las 7 de la mañana.

AUDAX CLUB SPORIVO ITALIANO.—El próximo Domingo se llevará a efecto la carrera ciclista de ida y vuelta a Talagante, organizada por esta institución.

Los premios que se disputarán son los siguientes:

Campeones y primera categoría: Primer premio, una copa; 2.o premio, medalla de oro, y 3.er premio, una medalla de plata.

Segunda y tercera categoría: 1.er premio, una medalla de oro; 2.o y 3.e premios, medallas de plata.

Las inscripciones se encuentran abiertas en la Sombrerería La Victoria, Puente 689 y en San Diego 1250, hasta el Sábado, a las 6 P. M.

BASKET-BALL

Los partidos oficiales de mañana

La Liga de Basket Ball y Volley Ball de Santiago que viene desarrollando una activa labor de propaganda de estos nuevos juegos deportivos, ha debido, en lo que se refiere al basket-ball, ampliar sus diviciones y formar una tercera, que se ha iniciado con éxito.

Mañana se jugará el siguiente lance:

Instituto Inglés v. Escuela Franklin; hora, [illegible].30 P. M.; árbitro, señor Emilio Carrasco. Director de turno, señor H. Collarte.

PARA EL DOMINGO

Y. M. C. A. 3.o (Cachorros) v. Downey 3.o; hora, 10 1|2 A. M.; referée, señor A. Díaz. Director de turno, señor L. López.

—Estas partidas se efectuarán en la cancha que posee la Liga en la Quinta Normal, frente a los baños de natación, y la entrada es libre.

CITACIONES

Gold Cross F. C.—Junta general para hoy a las 9 P. M., en primera citación y a las 9.30 en segunda; en "El Diario Ilustrado".

Deportivo Diego Aracena F. C. —Junta general para hoy a las 8 P. M., en San Pablo 1636, altos.

Esperanto F. C.—Junta general para hoy a las 8 y 9 P. M., en primera y segunda citación, respectivamente.

Teniente Godoy Infantil F. C.— Junta general para hoy a las 8 1|2 P. M., en Crédito 421.

Pacífico F. C. — Junta general para hoy a las 8 1|2 P. M., en San Francisco 234. Ca[illegible] 9.

Santiago Rangers F. C. — Junta general para hoy a las 9 P. M., en Purísima N.o 215.

Wanderer F. C. — Junta general para hoy a las 8.30 P. M., en Escanilla esquina de Pinto.

Eleuterio Ramírez F. C.—Junta general para el Domingo próximo, a las 10 A. M., en Maestranza número 567.

Tabla: Cuenta de la comisión de fiestas; y del delegado y [illegible] matches fuera de Santiago.

Lautaro Atlético F. C. — Junta general para hoy en primera citación, a las 8 P. M. y en segunda a las 9 P. M., en Aldunate 463.

Capitán Prat F. C.— Junta general, para mañana, a las 9 P. M., en Ruiz Tagle N.o 60.

Muebles de Mimbre
OCASION.— Regios amoblados estilo "Morris", valor $ 320; hoy rebajados a $ 195; amoblados estilo "Misión", valor $ 390, hoy se realizan a $ 250; amoblados estilo inglés, valor $ 190, hoy rebajados a $ 120. Hay también lindos amoblados.
$39, $ 69 y $ 105
GRAN FABRICA INGLESA
San Isidro 261
O-19

$140
SOLAMENTE LE COSTARA SU TRAJE DE VESTON SOBRE MEDIDA CASIMIR NACIONAL, FANTASIA,
Sastrería Lozano
493 San Antonio 493
(Casi esq. Monjitas)
19-Oct.

Arriendo de Sillas
De Viena y de doblar, para fiestas, reuniones, banquetes y fiestas escolares, etc., cualquiera cantidad,.
Precios económicos.
"La Equitativa"
TELEFONO 2473
851 DELICIAS 857

Recortes y Trapos
usados de lana cómpranse por grandes y pequeñas partidas, pagando lo más altos precios según clase.
Dirigir ofertas y muestras a
M. Z.
ROSARIO 794
entre 11 A. M. y 1 P. M.
O-24

Gota, Reumatismo, Ciática, se curan con aplicaciones de ungüento
Iodex Salicilado
Para eczemas, almorranas, artritis, torceduras, etc.
IODEX PURO
Agente Depositario:
Víctor Corry (Suc. de M. Arditi & Co.)
MONJITAS 739. — CASILLA 78-D.—SANTIAGO

CANJE de
DISCOS
ESTADO 213

Boxeadores
Necesito el retrato de su guardia favorita, que será publicado en la revista argentina "Imparcial".
Enrique Vergara M.
CASILLA 4051.— VALPARAISO
Agencia General de Publicaciones Extranjeras.

Anilinas Germania
Son las mejores y más baratas para teñir en casa. Agente general:
RUDOLF GOECKE, Casilla 98

ATLETISMO

EL CAMPEONATO NACIONAL EN CHILLAN

SE DESARROLLARA DURANTE LA TARDE DE MAÑANA Y EL DOMINGO PROXIMO

La delegación santiaguina parte hoy por el tren de 7.45 P. M. desde la Estación Alameda

En el nocturno a Chillán parte hoy la delegación atlética que representará a la Asociación Atlética de Santiago en el campeonato nacional que se verificará durante el Sábado y Domingo próximo en Chillán, ciudad señalada para esta concentración.

ENRIQUE SANSOT, recordman suramericano de la garrocha.

Presidirá la comitiva local, el presidente de la Asociación, señor Ithel Stewart, asesorado por los directores señores Germán Moreno, Eduardo González y Rolando Salinas, y los siguientes atletas:

Luis Miquel, Fernando Primard, Osvaldo Valdivieso, Luis Moller, Eric Lhin, Heinz Zawadski, Camilo Castro, Luis Castro, Oscar Guajardo, Eugenio Campos, Ramón Palma, Luis Flores, Luis Mariangel, Isidro Luengo, Manuel Plaza, Juan Bravo, Floridor Castillo, Ernesto Kaulsel, Otto Riedel, Erwin Gobert, Ricardo Schlegel, Héctor Benaprés, Hernán Orrego, Enrique Coopmann, Santiago Pérez, Alfredo Ugarte, Francisco Acevedo, Enrique Sansot, Ernesto Goycolea.

JUAN BRAVO, que participará en las distancias largas.

Se nos encarga advertir a los atletas que deben llevar su equipo completo, y a los que por diversas causas no pudieren participar en el campeonato, se sirvan avisar hoy en Bandera 24, oficina del señor Servando Pérez.

El punto de reunión será la estación, a las 7 P. M.

En la mañana de hoy ha seguido viaje al Sur la delegación porteña, presidida por el señor Guillermo Bobilier, y de los directores señores Francisco González y Carlos Schudek, masagista señor A. Sánchez y el entrenador oficial, señor Hammersley.

HERNAN ORREGO, especialista en saltos.

LUIS MIQUEL, veloz sprinter de la capital

EXCURSIONISMO

LAS ACTIVIDADES DE LA DIRIGENTE

IMPORTANTES ACUERDOS ADOPTADOS

Presidida por el señor Luis Pezoa G., actuando el secretario señor Víctor Manubens y con asistencia de los delegados señores Pinasco, Pizarro, Villar, Pozo, Whipple, del tesorero señor Becerra y numerosos excursionistas, se reunió anteanoche la Federación de Excursionistas.

SE DECLARA PASIVA A UNA INSTITUCION

Como cuestión previa, el señor presidente manifiesta que debe declararse pasivo al Cuerpo Los Andes, por cuanto no ha cumplido desde hace algunos meses con las obligaciones contraídas.

Se acepta por unanimidad este temperamento y se acuerda comunicarlo al directorio de la colectividad.

EL TRIUNFO DE LOS TENNISTAS CHILENOS

La sala, por aclamación y después de haber usado de la palabra los representantes de todos los Cuerpos afiliados, poniendo de relieve el triunfo de los chilenos por el campeonato de la Copa Mitre, se acuerda el envío de una nota de felicitación a la Asociación de Lawn-Tennis de Chile.

PROXIMA REUNION CULTURAL

Prosiguiendo en sus labores culturales, se resuelve efectuar la tercera conferencia social el Sábado 27 del presente, en los salones del Centro Deportivo Los Pirineos.

LA COMISION ATLETICA

Con el objeto de que confeccione los Reglamentos de las competencias atléticas y de basket ball, se acuerda citar a los miembros de esta comisión para hoy Viernes, a las 9.15 P. M., en 10 de Julio 1013.

CUERPO DE EXPLORADORES "PILOTO PARDO". — Cita a junta general para hoy en la secretaría, Santos Dumont 1043, para tomar las últimas disposiciones de la exploración a "Lo Curro", y diversos otros acuerdos.

Se cita especialmente a los señores Pedro Campos, Armando Silva, Tirso Arredondo, Luis Marchant y Julio González.

PAPERCHASE

EL POIN TO POINT DEL CLUB SECTOR

SE VERIFICARA EL PROXIMO DOMINGO DESDE LOS LEONES A APOQUINDO

Entusiasmo que despierta el torneo

El Club Sector Santiago organiza para el próximo Domingo su clásico point to point que anualmente lleva a efecto con singular brillo.

El torneo alcanzará en esta oportunidad aún mayor importancia, atendiendo al entusiasmo con que nuestros círculos paperchasistas se han preparado para participar en el certamen.

El punto de reunión para los participantes será la Plaza Italia a las 10 de la mañana y desde este sitio la comitiva se dirigirá al lugar de partida del steeplechase, Los Leones.

EL RECORRIDO

El recorrido del cross country será, como hemos dicho, desde Los Leones hasta el balneario de Apoquindo, atravesando los fundos San Juan, del señor Cortínez; Mariposa, del señor Hartar; y Santa Rosa de Apoquindo, de don Roberto Guzmán Montt.

Diseminados en el recorrido habrá 20 obstáculos, entre muros, zanjones, pircas, trancas y vallas.

Hasta el momento se han inscrito 20 caballos que pertenecen a los mejores clubs de paperchase de la capital y a los más entusiastas regimientos montados de la guarnición. El recorrido total será de 7,500 metros.

COMISIONES

Se han designado las siguientes comisiones:

Cancha: señores Cardenio Ramírez y Augusto Toutin, que en ocasiones anteriores han demostrado sus espléndidas aptitudes para esta labor, tal vez la más importante de todas.

Comisarios: presidente, señor Fernando Subercaseaux; vicepresidente, señor Roberto Boza; secretario del comisariato, señor Jorge Lillo Quezada.

Jueces de partida: señora Enriqueta de Boza y coronel Arturo Ahumada.

Jueces de llegada: comandante de la Escuela de Caballería, señor Carlos Ibáñez; presidente de L'Etrier, señor Edmundo Marchant; y presidente del Santiago Paperchase, señor Aquiles Vergara Vicuña.

Recepción: señores Jorge Lillo, Ricardo Lemus y Aurelio Pereira.

LAS INSCRIPCIONES

Las inscripciones para los socios de los clubs de paperchase que no tomen parte con traje de jockey se cierran hoy, a las 8 P. M., en la secretaría, Ahumada 56.

COMPAÑIA CHILENA DE TABACOS
DIVIDENDO PROVISORIO

Desde el día 23 del actual se pagará a los señores accionistas, en el BANCO ESPAÑOL DE CHILE, un dividendo provisorio de $ 2, por acción.

El Registro de Accionistas quedará cerrado desde el día 15 al 23, inclusive.

Valparaíso, 13 de Octubre de 1923.

EL DIRECTORIO.

O-23

Empleado de Botica
muy competente, recetario o mostrador. Ofrécese.
X. Z.—CORREO 4

BUCKINGHAM
$ 1.80 $ 1.80
ES EL CIGARRILLO [illegible]CIO
que se impone por su precio y su ex[illegible]te calidad.
COMPAÑIA INGLESA DE TABACOS
21-Oct.

CASIMIRES INGLESES
MUY FINOS
A $ 90.- corte de 3 metros
CASA MIXTA-Bandera [illegible]

CAMBIO

BANCARIO	$ 37.90
COMERCIAL	37.60

EQUIVALENCIAS DEL CAMBIO BANCARIO:

1 dólar vale	$ 8.46¼
1 franco	0.50¼
1 lira	0.38
1 peseta	1.13¼
1 nacional arg.	2.78

PREMIO DEL ORO 188%

UN PESO PAPEL VALE 6 11|32 PENIQUES

VALOR DE LA £ EN DOLARES

Los Bancos que a continuación se indican, fijaron ayer la siguiente cotización:

Banco de Chile. . . . . $

Bco. Anglo Sud-Americano 4.52 3|8

COTIZACIONES DE METALES

Cablegrama sobre cotizaciones de metales correspondiente al día de ayer:

ESTAÑO. — £ 204.0.0 al contado y £ 201.17.6 a plazo.

COBRE STANDARD. — £ 61.0.0 al contado y £ 61.12.0 a plazo.

SUBIO. — £ 1.2.6 al contado y £ 1.7.6 a plazo.

SUBIO. — £ 0.2.6 al contado y no varió.

PLATA. — d. 31 3|8. No varió.

BOLSA DE COMERCIO

Movimiento

Con bastante animación, aunque on mayor actividad que en los ías precedentes, se desarrollaron mbas ruedas de ayer.

Las adjudicaciones de bonos, muy scasas durante la primera rueda, ueron numerosas y de elevado valor urante la última rueda, predominando los Caja 8-1|2.

Entre los papeles mineros, sobresalió por su movimiento: Salvador. Se transaron, además, numerosos lotes de Martas, Bronces, Kala-Uyu, Mineras, Domeyko, y Cayllomas. De los títulos salitreros se movieron Loa, Porfetti y Lastenia, n lotes considerables. Las transacciones restantes correspondieron a abacos, Telégrafo Comercial, Cía. e Cervecerías Unidas, Malvoa, Tejidos El Salto y Viña; Gas de Santiago, Banco Nacional y Banco de hile, todas en lotes grandes.

En cuanto a los precios, el mercado se mostró flojo en los papeles mineros, habiendo bajado la mayor parte de aquellos que cambiaron de cotización. Ocurrió lo contrario con los títulos salitreros, mejorando de cotización todos los que tuvieron movimiento.

FLUCTUACIONES

Subieron

Caja 7-1, 1|2; Caja 8-1|2, 1|8; Hipotecario 7-2, 1, Domeyko 1|4; Lebu 1|2; Oruro 1|4; Tocopilla 1|4; Potasa 2; Bronces 1|2 Antofagasta 3|4. Galicia 1|4; Lastenia 1|2; Loa 1 1|4; Nueva Castilla 5|8; Peñón 1|2; Cervecerías 1|2; Electricidad 1; Envases 1|2.

BAJARON

Hipotecario 8-1, 1|8; Banco Chile 1; Colquiri, 1|8; Chañarcillo, 1|4; Disputada 2|4; Espino 1|4; Kala-Uyu 2; Llallagua 2 1|3; Minera 1 1|8, Salvador 1 1|4; Tierra del Fuego 1|2; Malvoa 1|4; Refinería de Penco 1; Tejidos El Salto 9; Refinería Viña 1|2.

FERROCARRILES DEL ESTADO

ADQUISICION DE MATERIALES, UTILES DE ESCRITORIO Y DE IMPRENTA, MAQUINARIAS Y HERRAMIENTAS, ETC., PARA EL CONSUMO DEL AÑO 1924

Las propuestas públicas por materiales, útiles, etc., para el onsumo de la Empresa durante el año 1924, cuyos pormenores se etallan en los cuadernos impresos (Grupos) que están a la venta n la Secretaría del Departamento de Materiales y Almacenes en a Estación de Alameda, serán abiertas en dicho Departamento, a as 3 de la tarde de los días que a continuación se indican, siendo us valores aproximados, los siguientes:

El 20 de Noviembre de 1923		
Grupo N.o 5.—Artículos varios	$	264,000.00
" N.o 13.—Enseres y ropa para coches salones y dormitorios		54,000.00
" N.o 14.—Equipo y vestuario de Carabineros		170,600.00
" N.o 24.—Maderas del país		1.334,000.00
El 6 de Diciembre de 1923		
rupo N.o 38.—Artículos de escritorio	$	144,500.00
" N.o 39.—Artículos de imprenta		649,000.00
El 15 de Enero de 1924		
rupo N.o 1.—Aceites lubrificantes y de alumbrado, grasas e hilachas	$	2.939,000.00
" N.o 3.—Alambres de acero, de fierro, de cobre y de bronce		172,000.00
" N.o 7.—Cadenas y cables metálicos		19,000.00
" N.o 11.—Clavos, grapas, tornillos y tachuelas		162,000.00
" N.o 15.—Equipo e impermeables para el personal		182,000.00
" N.o 32.—Productos químicos, artículos, maquinarias e instrumentos para laboratorio		106,000.00
El 5 de Febrero de 1924		
rupo N.o 8.—Cañerías y accesorios	$	193,000.00
" N.o 18.—Fierro dulce y homogéneo en barras y en planchas		1.981,000.00
El 26 de Febrero de 1924		
rupo N.o 2.—Acero en barras y en planchas	$	158,000.00
" N.o 23.—Metales en lingotes, materiales y útiles de fundición		1.680,000.00
" N.o 37.—Vidrios		70,000.00
El 14 de Marzo de 1924		
rupo N.o 10.—Cordeles y cables manila	$	11,500.00
" N.o 12.—Cueros, suelas y correas		164,000.00
" N.o 16.—Empaquetaduras, mangueras y artículos de goma		89,500.00
" N.o 31.—Productos químicos y artículos de desinfección		128,000.00
El 31 de Marzo de 1924		
rupo N.o 17.—Faroles, lámparas y accesorios	$	174,000.00
" N.o 20.—Herramientas, neumáticos y repuestos		363,500.00
" N.o 36.—Telégrafos, teléfonos y timbres		476,000.00
El 18 de Abril de 1924		
rupo N.o 25.—Materiales de alumbrado acetileno, equipo y material para soldadura autógena y eléctrica	$	182,000.00
" N.o 27.—Material para alumbrado eléctrico de locomotoras y equipo		655,000.00
" N.o 29.—Pernos, tuercas, remaches, chavetas y golillas		212,000.00
" N.o 30.—Pintura, barnices y útiles para pintar		707,000.00
El 4 de Mayo de 1924		
rupo N.o 33.—Repuestos para locomotoras, carros y coches	$	3.382,000.00
El 23 de Mayo de 1924		
rupo N.o 4.—Artículos de mercería	$	150,000.00
" N.o 6.—Bronce, cobre, plomo, zinc laminado en barras y en planchas		39,500.00
" N.o 9.—Géneros varios y artículos de tapicería		160,000.00
" N.o 28.—Maquinarias		78,000.00
El 10 de Junio de 1924		
rupo N.o 21.—Herramientas en general	$	173,000.00
" N.o 26.—Materiales para alumbrado y fuerza eléctrica		295,000.00

Bases y antecedentes en la Secretaría del Departamento de Iateriales y Almacenes en la Estación de Alameda.

Santiago, Octubre 8 de 1923.

FERROCARRILES DEL ESTADO — CHILE

Se pone en conocimiento del comercio que están listos para la venta en la secretaría del Departamento de Materiales y Almacenes n la Estación de Alameda, los grupos impresos correspondientes a los diversos materiales de consumo que necesita la Empresa para el año próximo y por los cuales se solicitarán en breve propuestas públicas.

Santiago, Octubre 3 de 1923.

O-19

(N.o 49) CONCURSO

Llámase a Concurso para proveer el puesto de AGRONOMO VISITADOR de la Sección Plantaciones y Fomento Agrícola. Los interesados deberán acreditar su título de Ingeniero Agrónomo, experiencia profesional, buena salud y no tener más de treinta y dos años de edad.

El trabajo será en su mayor parte fuera de Santiago.

El sueldo será de $ 8,000.00 de base y una gratificación de $ 3.200.00 anuales.

El Concurso se abrirá el Jueves 15 de Noviembre próximo.

Bases y antecedentes, en la Secretaría de la Dirección General, Estación Mapocho, de 2 a 4 P. M., desde el 19 del actual.

Santiago, 18 de Octubre de 1923.

EL DIRECTOR GENERAL.

O-21

Se pone en conocimiento de los interesados que el Viernes 26 del actual, a las 15 horas, se rematará en subasta pública, ante el señor efe del Departamento de Contabilidad, en su Oficina, Estación Mapocho, los recortes de papel y cartón de la Imprenta y Taller dé Boletos documentación sin valor de libros, libretos, blocks, etc., inútiles o uera de uso de otras Oficinas de la Empresa.

Bases y condiciones pueden consultarse en los Departamentos de Iateriales y Almacenes y Contabilidad.

Santiago, 17 de Octubre de 1923.

OPERACIONES DE AYER

1.a RUEDA

124 Gas, 60.
83 Tejidos El Salto, 125.
700 Domeyko, Nov. 15, 3 5|8.
1500 Id., id., 3 3|4.
20000 Caja, 8-1, 102 1|2.
5000 Id. 8-1|2, 97 1|4.
500 Kala-Uyu, Nov. 15, 43.
100 Id. Id., 42 1|4.
100 Id. id., Nov. 1, 42 1|4.
2000 Caja, 7-1, 94 1|4.
2000 Caylloma, Nov 15, 5 1|8.
3200 Salvador, Nov. 15, 75.
700 Loas, Nov. 1, 51.
2000 Salvador, Nov. 1, 74.
20 Id. id., 75.
2000 Id. Nov. 15, 74 3|4.
50 Martas, P. H., 8.
800 Loas, Nov. 1, 51 1|2.
1000 Id. id., 52.
100 Viñas, 31.
500 Lastenia, Nov. 1, 46.
100 Bronces, Nov. 1, 36 1|2.
1000 Marta, Nov. 1, 6 3|4.

2.a RUEDA

148000 Caja 8-1|2, 97 1|4.
200 Tabacos, Nov. 1, 33.
78000 Hip. 8-1, 96 1|2.
42000 Caja 7-1, 94 1|2.
100 Minera, 32.
10000 Caja 8-1 102 1|2.
25000 Garant. 8—1914—94.
3000 Id. 8—1913—94.
100 Telégrafo, 45 1|2.
200 Perfetti Nov. 1, 15.
800 Salvador, Nov. 15, 74 1|2.
20 Nacional, 104.
5000 Caja 7-1—1919—94 1|2.
200 Banco Chile, 225.
30000 Hip. 7-1, 90 1|2.
200 Cerveza, Nov. 1, 45 3|4.
200 Nacional, 105.
2500 Martas, Nov. 15, 7.
500 Bronces, Nov. 1, 36 3|4.
500 Martas, Nov. 15, 6 3|4.
1000 Id. Nov. 1, 6 3|4.
200 Loas, Nov. 1, 52 1|2.
300 Kala-Uyu, Nov. 15, 41.
50 Malvoa, 11.
100 Id., 11 1|4.

PRECIOS DE COMPRADOR O VENDEDOR

TITULO	COMPRADOR Cantidad	COMPRADOR Precio	VENDEDOR Cantidad	VENDEDOR Precio
BONOS				
Caja 8-1	5,000	102½	....	....
Caja 8-1|2	....	....	50,000	97¼
Caja 7-1	....	....	5,000	94½
Caja 6-1	....	....	10,000	90½
Hipotecario 8-1	50,000	96½	40,000	96⅝
Hipotecario 7-2	50,000	96½	....	....
Hipotecario, 7-1	5,000	96	....	....
Garantizador, 8 (1909)	5,000	90½	2,000	96
BANCOS				
Chile	100	225	100	226
Español	100	150	80	151
Nacional	100	104½	....	....
MINERAS				
Araca, Nov. 15	....	....	100	141¼
Cayllloma, Nov. 15	1,000	5	700	5⅛
Colquiri Noviembre 15	....	....	1,000	8⅛
Chañarcillo, Nov. 15	500	4¼	....	....
Dichas, Nov. 15	....	....	500	26
Disputada, Nov. 15	....	....	500	58
Domeyko Nov. 15	....	....	200	3¾
Espino, Nov. 15	1,000	2	1,000	2½
Kala-Uyu, Noviembre 15	....	....	1,000	41
Lebu, Nov. 15	500	56½	....	....
Llallagua. Nov. 15	....	....	100	437
Marta, Nov. 15	500	6¾	3,000	6⅞
Minera	100	32	....	....
Elqui, Nov. 15	500	12½	....	....
Salvador, Nov. 15	500	74	500	74½
Tocopilla, Nov. 1.o	100	94	....	....
Vacas, Nov. 15	100	12	....	....
Potasa, Nov. 15	500	20	....	....
Bronces, Nov. 1.o	500	36½	....	....
Bronces, Nov. 15	....	....	100	37
SALITRERAS				
Antofagasta, Nov. 15	100	58	....	....
Chilena	200	19	....	....
Lastenia, Nov. 1.o	200	46	....	....
Loa, Nov. 15	500	52½	....	....
Castilla	1,000	20½	....	....
Peñón, Nov. 1.o	500	25½	....	....
GANADERAS				
Tierra del Fuego	....	....	100	115
VARIAS				
Melón, Nov. 15	....	....	200	45½
Electricidad	100	86	....	....
Gas Stgo.	17	59	100	60
Malvoa, N.ov 1.o	400	11	....	....
Tejidos El Salto, Nov. 15	100	120	....	....
Viña, Nov. 15	500	31	....	....
Viña, Nov. 1.o	....	....	200	32
Vapores, Nov. 1.o	....	....	1,000	29
Club Hípico	1	11,000	....	....
PETROLIFERAS				
Nacional de Petróleos	....	....	1,000	0.50
Caupolicán, Nov. 1.o	500	1⅞	....	....
CIERRE A LAS 5 P. M.				
Cambio	....	37.40	....	37.50
Oro	....	187.50	....	188.00
Libras por oro	....	12.90	....	13.00
Araca, Nov. 15	....	....	....	141
Cayllloma, Nov. 15	....	5	....	....
Domeyko, transacción, contado	....	3¾	....	....
Espino, Nov. 1.o	....	2	....	....
Lebu, Nov. 15, transacción	....	56	....	....
Llallagua, Nov. 15	....	....	....	435
Elqui, Nov. 15	....	12⅝	....	....
Kala-Uyu, Nov. 15	....	....	....	41
Oruro, Nov. 15	....	21¼	....	....
Tocopilla, Nov. 1.o	....	94¼	....	....
Salvador, Nov. 15	....	74¼	....	....
Bronces, Nov. 1.o	....	36½	....	....
Antofagasta, Nov. 15, transacción	....	58½	....	....
Lastenia, Nov. 15	....	46½	....	....

OPERACIONES EN VALPARAISO

1.a RUEDA

100 Peñón, Nov. 1, 25 1|4.
700 Totoral, P. H., 3.
700 Id. Nov. 1, 3.
1000 Vacas, Nov., 1, 13.
100 Chacaltaya, P. H., 16.
100 Id., Nov. 1, 16.05.
1200 Castilla, Nov. 1, 21 1|4.
2500 Castilla, Nov. 15, 21 1|2.
1500 Castilla, Nov. 1, 21 3|8.
500 Envases, Nov. 1, 10 1|4
200 Antofagasta, Nov. 1, 57 1|2.
500 Id., Nov. 15, 58.
500 Loa, Nov. 1, 51 1|2.
700 Lastenia, Nov. 15, 46 1|4.
200 Chañarcillo, Nov. 15, 5.

2.a RUEDA

200 Viñas, Nov. 15, 31 1|2.
300 Id., id., 31 1|4.
300 Penco, Nov. 1, 35.
100 Perfetti, Nov. 1, 14 3|4.
220 Cervezas, 46.
700 Id., Nov. 1, 46.
600 Id., 46 1|4.
1200 Viñas, Nov. 1, 34 1|4.
200 Cervezas, Nov. 15, 46 1|2.
300 Id. Nov. 1, 46.
100 Malvoas, Nov. 15, 11 1|4.
400 Id., id., 11 1|2.
700 Chil. Salitres, Nov. 15. 20.
800 Loas, Nov. 15, 52 1|2.
1000 Vacas, Nov. 1, 12.
20 Id., 13.
500 Lastenias, Nov. 15 46 1|4.
1200 Galicias, Nov. 15, 3 3|4.
500 Malvoas, Nov. 1, 11 1|2.
700 Peñón, 25 1|2.

CAMBIO

1.a Rueda: Vendedor 38.20 y comprador 38.—

2.a Rueda: Vendedor 37.80 y comprador 37.60.

ORO

1.a Rueda: Vendedor 193.50 y comprador 193.—

2.a Rueda: Vendedor 191.— y comprador 190.—

LIBRAS POR ORO

1.a Rueda: Vendedor 13.— y comprador 12.90.

2.a Rueda: Vendedor 13.— y comprador 12.90.

Alquileres

En las calles indicadas, ofrecemos los siguientes:

Ejército	$ 1,100
Avenida España	1,200
Erasmo Escala	600
Santa Isabel	500
Santa Isabel	550
Santa Isabel	400
Dominica	300
Blanco Encalada	300
Bascuñán Guerrero	280
Conferencia	250
Lira	200
Santo Domingo	120

Casas Amobladas

Avenida España	$ 1,500
Buenos Aires	1,000
Huérfanos	1,000
Arturo Prat	800
San Bernardo	800

Compañía de Seguros "LA CRISTAL"

Sección Propiedades

Agustinas 1148—Teléfono 3087

Por
BOB
muchas Manos

Pasa la mercadería que viaja de un lugar a otro

y tan solo la no interrumpida

RESPONSABILIDAD

del que tomó a su cargo la movilización puede garantizar la llegada sin

EXTRAVIO, MERMA POR MAL TRATAMIENTO, Y PERDIDA, POR ROBO

El comerciante circunspecto encarga el acarreo al

EXPRESO ANGLO - AMERICANO

(Fundado en 1901)

que contrata movilizaciones de domicilio a domicilio o de domicilio a bordo y vice-versa. Cuenta con auto-camiones, Desvío y Bodegas propias (Desvío Laiseca), Santiago, Matucana esquina Carrascal.

Teléfono Inglés, Suc. Yungay N.o 11. Casilla 3994. — Alberto Layseca R. T.

Valparaíso, Cochrane 143 — Casilla 622 — Teléfono Inglés 241 — Carlos Santi

---

BOLSA COMERCIAL DE CHILE

1.a RUEDA

100 Salvador, 74 1|2 Nov. 15.
100 Salvador, 74 1|2. Nov. 15.
1000 Domeyko, 3 3|4. Nov. 1.
500 Marta, 6 7|8, Nov. 15.
100 Explot. de Pot. 13 1|2 Nov. 15
1100 Domeyko, 3 3|4, Nov. 1.

2.a RUEDA

600 Martas, Nov. 15, 6 7|8.
100 Salvador, Nov. 15, 74 1|4.
17500 Hipotecraio, 8-1, 96 1|4.
12000 Quilicura, Nov. 15, 1.65.
4600 Martas, Nov. 1, 6 3|4.
500 Quilicura, 1 5|8.
2600 Marta, Nov. 15, 6 7|8.
300 Antofagasta, Nov. 15, 58.
6 Vidrios, 110.

TATTERSALL

PRECIOS CORRIENTES EN LA FERIA DEL 17 DE OCTUBRE

Terneros de pie, desde $ 59 a 134.
Terneros de 1 año, 83 a 158.
Terneros 1 1|2 año, 128 a 192.
Novillos 2 años gord., 220 a 292.
Novillos 2 años 1|2 gord., 200 a 260.
Novillos 2 años, flac., 165 a 235.
Novillos 3 a., gord. mest., 402 a 530.
Novillos 3 a., gord. país, 320 a 392.
Novillos 3 a, 1|2 gordura, 300 a 265.
Novillos 3 a., flac., mest., 210 a 292.
Novillos 3 a., flac. del país, 172 a 236.
Bueyes gordos mest., 482 a 700.
Bueyes gordos del país, 400 a 502.
Bueyes 1|2 gordura, 345 a 443.
Bueyes flacos mestizos, 250 a 340.
Bueyes flacos del país, 200 a 235.
Bueyes de trabajo, 350 a 460.
Torunos gordos, 400 a 472.
Torunos 1|2 gordura, 312 a 370.
Toros, 350 a 900.
Vaquillas de 1 1|2 año, 160 a 220.
Vaquillas 2 años, 185 a 272.
Vaquillas 3 años, 295 a 410.
Vacas gordas mest., 390 a 520.
Vacas gordas del país, 320 a 492.
Vacas 1|2 gordura, 265 a 342.
Vacas flacas mest., 200 a 253.
Vacas flacas del país, 182 a 232.
Vacas par. lech. mest., 390 a 510.
Vacas par. 1|2 gordura, 202 a 490.
Vacas par. flacas, 210 a 338.
Ovejas gordas, 23 a 33.
Corderos lechones, 23 a 28.50.
Corderos capones, 25 a 32.
Chanchos, 42 a 198.

Ventas al peso

Novillos, 0.86 1|2 a 1.00 1|2.
Bueyes, 0.85 1|2 a 1.00.
Torunos, 82 a 0.93.
Vacas, 83 1|2 a 1.01.
Vacas arg., 0.91 a 1.05 1|2.

MATADERO PUBLICO

ENCIERRA PARA HOY

Ganado Mayor		Ganado Menor	
Bueyes	22	Corderos	972
Novillos	103	Cerdos	186
Vacas	251	Cabros	15
En vara	57	Terneros	105
Total	432	Total	1278

PRECIOS DE LAS CARNES

				Kilo
Carne buey	1.a	1.40	a	1.45
Id. id.	2.a	1.25	a	1.35
Id. id.	3.a	60	a	1.10
Carne novillo	1.a	1.40	a	1.45
Id. id.	2.a	1.25	a	1.35
Id. id.	3.a	60	a	1.10
Id. id. vaca	1.a	1.40	a	1.45
Id id.	2.a	1.25		[illegible]
Id id.	3.a	0.60	a	1.10
Carne cordero	1.a	2.40		
Id. id.	2.a	2.10	a	2.30
Id. id.	3.a	1.60	a	2.00
Carne oveja	1.a	1.60		
Id. id.	2.a	1.30	a	1.50
Id. id.	3.a	1.00	a	1.20
Carne cerdo	1.a	1.80	a	1.85
Id. id.	2.a	1.65	a	1.75
Id. id.	3.a	1.20	a	1.50
Grasa en rama		1.20, 1.30, 1.50		
Sebo ovejuno		1.00	a	1.10
Cuero de buey		1.00		
Cuero de novillo		1.20		
Cuero de vaca		1.30		
Cuero ovejuno pesos docena		36.00	a	72.00

NOTICIAS VARIAS

STANDARD UNIFORME

Se proyecta establecerlo para las lanas

Los interesados británicos y estadounidenses se han puesto de acuerdo para implantar un "standard" uniforme para las lanas, que será aplicado en el comercio mundial en forma similar al adaptado para el algodón.

Se anuncia una reunión en Bradfort, Inglaterra, en la que se tratará definitivamente la cuestión.

LA COSECHA DE ALGODON

Nuevos datos

Según el pronóstico hecho por el Departamento de Agricultura de los Estados Unidos, la cosecha de algodón será mayor este año en 1.250,000 balas que en 1922. Dicho departamento calcula que la producción del año corriente alcanzará a 11.015,000 balas.

Recibo Mercaderías en Bodegaje

Acepto consignaciones leña, carbón. Vendo papas, etc. por cuenta ajena.

Doy amplias garantías.

Solicito depósito de vinos y pan.

Calle Chiloé 2028

O-19

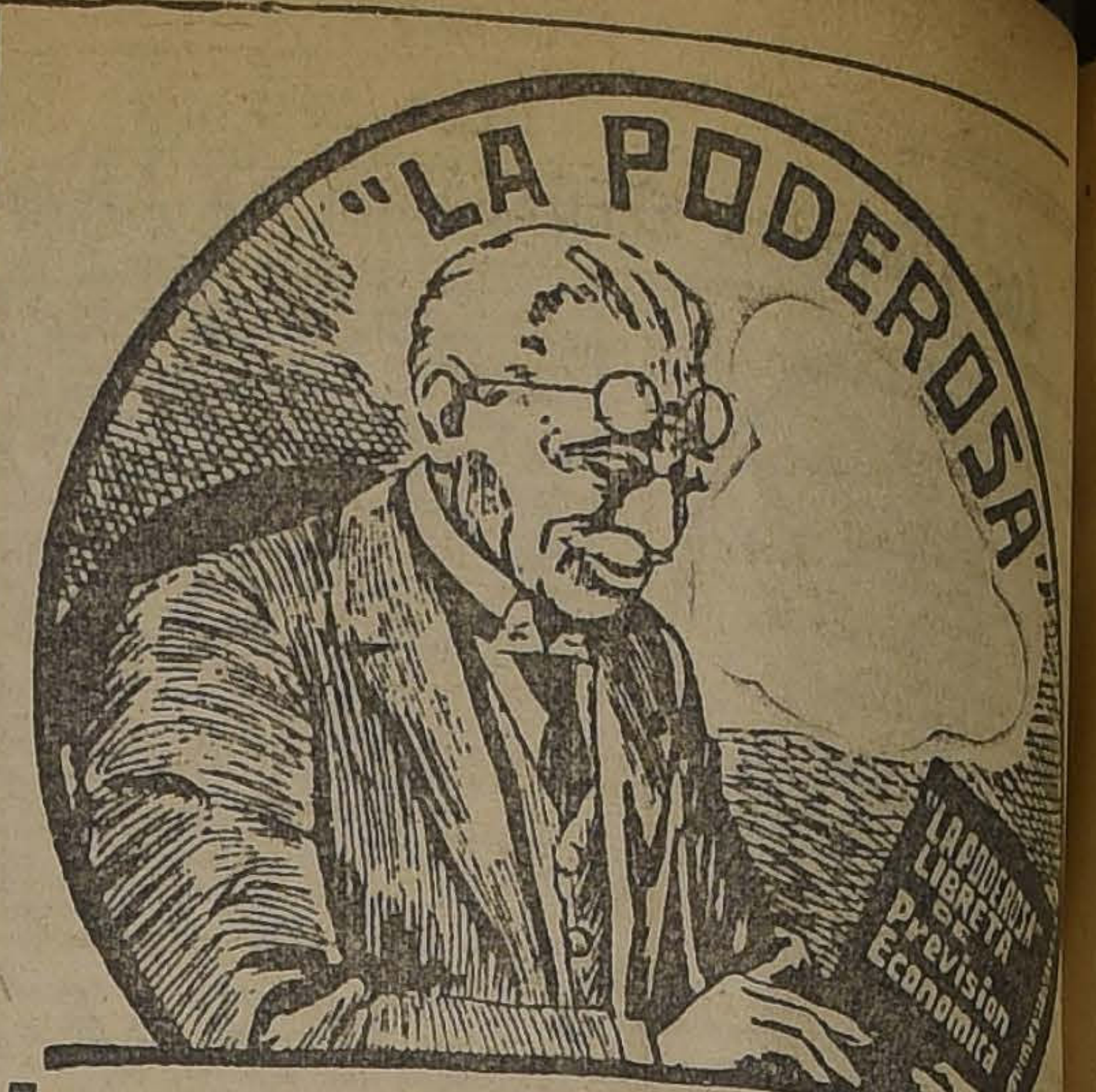

ECONOMICE TIEMPO

e inviértalo en leer las "Bases del Concurso" de "LA PODEROSA" que se publicaron en este diario el 10 de Octubre y en "El Mercurio" el Domingo 14.

1,122 PREMIOS CON 19,500 PESOS

MUY PRONTO

anunciaremos la publicación del

1.er DOCUMENTO

BONO DE PROPIEDAD

Los "Bonos de Propiedad" estarán a disposición del público en la semana próxima.

El 1.er Sorteo de estos Bonos se efectuará el 5 DE ENERO DE 1924.

BONOS DE UN PESO

Próximo sorteo: el 25 de Octubre, con 203 premios y un Premio Mayor de 5,000 PESOS.

Adquiera sus Bonos con tiempo en cualquiera de nuestras Sucursales o Agencias o en nuestra Oficina Matriz.

PEDIDOS DE PROVINCIAS

Las personas que residen en localidades donde no hay agentes de "LA PODEROSA", pueden pedir Libretas y Bonos a Casilla 2662, Santiago, enviando su valor por carta certificada o giro postal.

A todos se les enviará inmediatamente después del sorteo la lista de los Bonos premiados.

NECESITAMOS AGENTES

En vista del desarrollo que estamos dando a todos nuestros negocios, hemos resuelto aumentar la planta de Agentes.

Necesitamos personas activas que quieran labrarse dentro de la Sociedad un buen porvenir.

SI UD. NO ESTA CONTENTO

en la ocupación que tiene actualmente, escríbanos diciéndonos cuáles son sus condiciones de carácter, sus ambiciones, sus iniciativas y veremos si dentro de esta gran organización que llegará a ser la primera de Chile, podemos designarle un puesto que le permita en el futuro obtener ampliamente el logro de sus aspiraciones.

"LA PODEROSA"

TEATINOS 333

ARTEMIO GUTIERREZ Y CIA.

TRIBUNALES DE JUSTICIA

MOVIMIENTO HABIDO EN 18 DE OCTUBRE DE 1923

CORTE DE APELACIONES

1.a Sala. — Jueves 18, señor Bernales Z.— 1 Pedro Luis Villegas, recurso de hecho, sin lugar. 2. Reclamo de patente de Balfour Lyon y Cía., ha lugar; 3. Agustín Solé, con Lorenzo Ribas, confirmada; 4. Lista de mayores contribuyentes de Vichuquén, en acuerdo. 16. Ricardo Piwonka con Moltedo Bergamasco y Cía., trámite. 17. Matilde Alvarado v. de G., con Luis Cavieres, trámite.

Secretario el señor Alcalde.

Alegaron:

Don Roberto de Petris con don Fernando Palacios, en la 1.a.

Don Julio Vicuña con don Desiderio Bravo, en la 2.a.

Don Francisco Delpiano por la confirmatoria, en la 3.a.

Don Francisco Vidal con don Alfredo Urzúa, en la 4.a.

De acuerdo:

E. Rivera con F. Puga B., confirmando y revocada.

2.a Sala. — Relator, señor González Campos. — 1. E. Contreras contra A. Iturra, trámite. 2. Sumario por violación de domicilio, de A. Viatr., revocada. 3. Carlos Meza con Cosina Zuvic, suspendidos efectos. 4. M. Fernández con Abel Zamora, Casada. 5. Compañía Minera Porvenir con Fisco, acuerdo. 8. E. Arancibia contra F. Borrego, trámite. 10. I. Martínez con Juan Santelices, desistida.

No vistas las demás.

Alegaron:

En la 2.a Don Washington Bannen revocando.

En la 3.a Don Rafael Mozó, revocando, y don Juan Palominos, confirmando.

En la 4.a Don Julio López por el recurso.

En la 5.a, don Julio Piwonka, con don Luis Benavides.

3.a Sala. — Jueves 18, señor Gutiérrez. — 1. Rosalba Palazuelos con Atalivar Zepeda, es parte don Raimundo Valdés, suspendida. 2. Caja de Crédito Hipotecario con Víctor Cornou, es parte don Rafael Mendoza, confirmada. 3. Hermógenes Cordero y otros con Patronato de San Isidro, son partes don Rómulo, don Abel y doña Hortensia Cordero y el Defensor de Obras Pías, trámite. 4. Emeterio y Carmen Arratia con Juan José Santis, mal anunciada. 5. Zoila Bustamante con Augusto Lacombe, confirmada. 6. Jhon Shaw and Sons Wolverhampton Limited con Domingo Figueroa, es parte el Banco de Londres y Río de la Plata Limitado, confirmada. 7. Zacarías Jorquera con F. del E., trámite. 8. Felipe Vuletich con Ernesto Zúñiga, en acuerdo.

Secretario, el señor Alcalde.

Alegaron:

Don Alfredo Matte con don Aquiles González en la 5.a.

Don Aníbal Montero con don J. Luis Santa María, en la 3.a

Don Luis Manríquez por la revocación, en la 3.a.

Fallada de acuerdo:

Fisco con Pooyalla y Falabella.

4.a Sala. — Relator señor Vi Olea. — 1. Compañía Chilena Carbonifera de Arauco, con Banco Sa go. Sin tribunal. 2. Luis Cortés, curso de hecho, acuerdo. 3. Luis Cortés, con Caja de Crédito Hipotecario, acuerdo. 5. Compañía de Seguros La Equitativa, con Francisco mez Silva, alegatos.

No vistas las demás.

Alegaron:

En la 2.a, don Santiago Laso con don Alberto Pizarro.

En la 2.a, don Santiago Laso con don Alberto Pizarro.

En la 5.a, con J. Arturo Yávar con don Luis Varas Gómez, pendiente.

5.a Sala. — Jueves 18, señor Rodríguez. — 1. Contra Rogelio Arr revocada. 2. Contra Nibaldo Ala confirmada. 3. Contra Pedro Val zuela, confirmada. 4. Hugo Gil reclamo clasificación patente, mal anundiada. 5. Contra José Manuel Gallardo, confirmada. 7. Contra María Retamales, confirmada. 8. Contra Julio Valdés, confirmada. 9. Contra Amelia Acuña, confirmada. 10. Contra Francisco Vásquez y otros, confirmada. 11. Contra Amador Tapia, confirmada. 12. Contra Silvano Sánchez y otros, confirmada. 13. Contra Guillermo Lara, confirmada. 14. Contra José Castro Basaez, confirmada. 15. Contra José Boza, revocada y confirmada. 16. Contra José Boza, confirmada. 17. Contra María Otárola, confirmada. 18. Contra Carlos Irigoyen, confirmada. 19. Contra Eloisa Castro, confirmada. 20. Contra Pablo Lisam confirmada. 21. Contra Ana Miranda, confirmada. 22. Contra Isidoro Sán chez, en acuerdo. 24 Contra María V negas, en acuerdo. 25 Contra Boitano, en acuerdo. 27. Contra larmino Saavedra, en acuerdo. Contra Tomás Yuras, en acuerdo. Contra Andrés Ibarra, confirmada. 30. Contra Antonio Espíndola, en acuerdo.

Secretario, el señor Fabres.

La 6.a del Lunes, La Valdivia (quiebra), en acuerdo (?)

Alegaron:

Don Ernesto Peña en la 1.a.

Don Arturo Varas, en la 2.a.

Don José Masa, con don Arturo Alessandri R., en la continuación.

Jabon Balsámico es el mejor

CLUB HIPICO

LOS TRABAJOS EFECTUADOS EN LA MAÑANA DE AYER

Inconstante
montado por G. Guerra, trabajó 1,600 metros en 1.48.

Poruña
montada por P. 2.o Rebolledo, pasó una vuelta en 2.15.

San Gotardo
montado por apendiz, y **Gengette,** por P. 2.o Rebolledo, atropellaron 700 metros en 49, ganando San Gotardo por dos cuerpos.

Puente Alto
montado por A. Molina, largó al carrerón 1,400 metros en 1.37.

Yerba Mate
montada por V. Jara, pasó 1,600 metros en 1.53.

Grenoble
montada por L. H. Huerta, atropelló 700 metros en 46 3|5.

Greetings
montado por P. 2.o Rebolledo, pasó 1,400 metros en 1.36.

Go Lady
montada por E. Rebolledo, atropelló 700 metros en 46.

Blandina
montada por V. Jara, y **Virgilio,** por un aprendiz, pasaron 800 metros en 53, ganando Blandina por dos cuerpos.

Ilatina
montada por A. Molina, atropelló 700 metros en 45.

Sir Jorge
montado por E. Rebolledo, pasó 60 metros en 40 2|5.

Maritornes
montada por S. Jiménez, y **Espina del Cardonal,** por un aprendiz, pasaron 1,000 metros en 1.8, llegando iguales.

Black Queen
montada por P. 2.o Rebolledo, pasó a voluntad 1,400 metros en 1.37 3|5.

Manea
montada por J. F. Bernal, largó 1,600 metros al carrerón en 1.54 3|5.

Guadalupe
montada por V. Ibarra, pasó 1,600 metros en los últimos 1,400 metros marcó 1.41.

Weyler
montado por H. Ramírez atropelló 700 metros en 46 1|5, después de un largo descanso repitió la misma distancia en 46 2|5.

Quilpué
montado por L. A. Zamora pasó 1,400 metros en 1.33 3|5.

Alacrán
montado por G. Guerra largó 1,000 metros en 1.6 2|5.

Tendal
montado por A. Molina y **Herodes** por U. Núñez largaron 800 metros 52 4|5 ganando Tendal por dos cuerpos; después de un descanso repitió Herodes la misma distancia en 54.

César Borgia
montado por L. Tapia y **Juglar** por E. Rebolledo, pasaron 1,200 metros en 1.21, ganando Juglar por dos cuerpos que siguió hasta completar 1,400 metros en 1.36 4|5.

Halagüeña
montado por R. Hernández movió 400 metros en 25 1|5

Kodak
montado por J. F. Bernal, pasó al carrerón 1,400 metros en 1.35 2|5.

Mulato
montado por un aprendiz largó 1,000 metros en 1.6 1|5.

Insaciable
montado por J. Guajardo trabajó una vuelta en 2.17.

Piomar
montado por H. Ramírez, movió 400 metros en 26 2|5; después de un descanso repitió igual distancia en 25 2|5.

Cheltonia
montada por E. Rebolledo y Abrantes por un aprendiz, pasaron metros, marcaron 1.38 3|5. llegando iguales.

Yorckminster
montado por V. Ramírez, pasó 700 metros en 47 2|5.

Sangre y Arena
manejada por H. Ramírez y Acorazado por U. Ibarra, pasaron una vuelta en 2.18 llegando iguales.

Kosciuscko
montado por un aprendiz pasó 1,600 metros en 1.53 2|5.

Guante Rojo
montado por un aprendiz. trabajó una vuelta en 2.20.

Jaguar
montado por L. H. Huerta, pasó a voluntad 1,200 metros en 1.20.

Jolly Fellow
montado por V. Jara largó una vuelta en 2.21.

Eclipse
montado por un aprendiz pasó sin apuro 1,000 metros en 1.8 3|5.

Ficticio
montado por R. Hernández, atropelló repetidos 700 metros; en la última vez marcó 47 1|5.

Metternich
montado por L. H. Huerta pasó una vuelta en 2.20 2|5.

Platónica
montada por un aprendiz, pasó el carrerón 1,400 metros en 1.47.

Rubicón
montado por A. Gutiérrez, largó 1,200 metros en 1.21 2|5.

Prothos,
montado por U. Ibarra, pasó a voluntad 1,000 metros en 1.10 3|5.

Guernsey,
montada por J. F. Bernal, atropelló 700 metros en 48.

Atorrante,
montado por S. Jiménez, atropelló 600 metros en 39 2|5.

Papagayo,
montado por G. Guerra, e **Ispaham.** por E. Rebolledo, trabajaron una vuelta en 2.17, ganando Papagayo por varios cuerpos.

Turista,
montado por E. Rebolledo, movió 600 metros en 38 3|5; después de un descanso repitió 500 metros en 32.

Verderón,
montado por un aprendiz, pasó 800 metros en 53.

Marconigrama,
montado por M. Núñez, pasó 1,800 metros en 2.5.

El Huasito,
montado por un aprendiz, atropelló 700 metros en 47; después de un descanso repitió igual distancia en 46.

Pitillo,
montado por S. Quiroz, pasó a voluntad 1,000 metros en 1.7.

Poligama,
montada por M. Núñez, largó 1,200 metros en 1.20.

Puelche,
montado por un aprendiz, atropelló 700 metros en 48 2|5. Después de un descanso repitió igual distancia en 46.

Finisterre,
montado por un aprendiz, pasó 1,400 metros en 1.35 3|5.

Eudón,
montado por M. Núñez, movió 400 metros en 25 3|5; después de un descanso repitió 500 metros en 31 1|5.

Perillán,
montado por un aprendiz, atropelló 700 metros en 46 2|5.

PROBABLES MONTAS Y COMPETIDORES PARA LA REUNION DEL SABADO PROXIMO

1.a CARRERA. — 1,100 METROS
Penthathlon, 56, V. Jara.
Ivanoff, 56, L. H. Huerta.
Cipango, 55, M. Núñez.
Piomar, 56, H. Ramírez.
Boca Negra, 56, J. Vergara.
Matorral, 56, E. Cáceres.
Zain, 56, A. Garay.
Tronador, 56, A. Molina.
Eclicse, 56, E. Rebolledo.
Brio a Brac, 56, Arm. Nieto.

2.a CARRERA. — 1,500 METROS
Tetuán, 58, E. Cáceres.
Go Lady, 56, E. Rebolledo.
Kalmuco, 54, P. 2.o Rebolledo.
Landry, 54, J. F. Bernal.
Náutico, 54, A. Garay.
Grampian, 54, N. N.
Porridge, 54, A. Molina.
Cau Cura, 52, Arm. Nieto.
Herodes, 50, M. Núñez.
Alicahue, 50, R. Olguín.
Rabudo, 48, J. Osorio.
Agua Va, 48, R. Olguín.
Glenley, 46, A. Gutiérrez.
Adición, 42, P. Silva.

3.a CARRERA. — 1,400 METROS
Náufrago, 54, G. Guerra.
Negro, 53, M. J. Silva.
Chañar, 53, No corre.
César Borgia, 52, Arm. Nieto.
Dax, 51, L. H. Huerta.
Latorre, 51, E. Cáceres.
Bulliciosa, 49, P. 2.o Rebolledo.
Black Queen, 46, P. Silva.
Guadalupe, 46, U. Ibarra.

4.a CARRERA. — 1,400 METROS
Pistacho 54, E. Rebolledo.
Sin Duda 53, R. Olguín.
Praliné 52, C. Santander.
Eudón 51, M. Núñez.
Regalada 51, G. Guerra.
Polignac 51, P. 2.o Rebolledo.
Finisterre 51, L. Gómez.
Iverdun 51, A. Sánchez.
Mula 50, M. J. Silva.
Guante Rojo 50, N. Ramírez.
Adriático 49, U. Ibarra.
Farnesio 49, M. Aranda.
Tarnopol 49, N. N.

5.a CARRERA. — 1,100 METROS
Buena Seña 57, L. Guzmán.
Ilatina 57, A. Molina.
Lírica 54, M. J. Silva.
Waxy 54, L. H. Huerta.
Kolima 54, H. Ramírez.
E. del Cardonal 54, S. Torres.
Porciúncula 54, V. Jara.
Siberiana 54, P. Silva.
Grenoble 54, N. N.
Yet 54, N. N.
Carabinera 54, L. Jopia.
Alumna 54, N. N.
Estátira 54, L. A. Zúñiga.
Anémona 54, N. N.
Parlachinita 54, J. Urzúa.
Puppy 54, G. Guerra.
Ilusa 54, E. Escobar.

6.a CARRERA. — 2,000 METROS
Ficticio, 60, R. Hernández.
Papagayo, 58, G. Guerra.
Copayapu, 55, V. Jara.
Tande, 54, L. A. Zamora.
Bordeaux, 50, No corre.
Poincaré, 43, E. Cáceres.
Poruña, 46, P. 2.o Rebolledo.
Gentilhomme, 45, J. Pinto.
Hidalga, 44, P. Silva.
Penrod, 44, S. Jiménez.
Don Gonzálo, 40, U. Ibarra.

7.a CARRERA. — 2,000 METROS
Márida, 58, S. Ponce.
Pillullo, 57, A. Garay.
Petirrojo, 57, E. Canales.
Tendal, 56, A. Molina.
Gran Maestre, 56, S. Villanueva.
Abrantes 56, V. Jara.
Marconigrama 52, M. Núñez.
Rubicón 49, G. Guerra.
Sardónica 48, J. Pinto.
Euclid 47, P. 2.o Rebolledo.

8.a CARRERA. — 1,800 METROS
Manea 61, J. F. Bernal.
Sangre y Arena 56, H. Ramírez.
Guante Rojo 53, L. A. Zamora.
Chañar 50, E. Rebolledo.
Todo Ilusión 50, M. Aranda.
Atorrante 49, S. Jiménez.
Sin Duda 48, R. Olguín.
Castilla 47, G. Guerra.
Danaide 47, M. Zúñiga.
Praliné 46, N. Núñez.
Hircanio 45, J. Pinto.

HIPODROMO CHILE

PROBABLES MONTAS Y COMPETIDORES PARA LA REUNION DEL DOMINGO

1.a CARRERA. — 1,200 METROS
Negrosina, 59, A. Villagra.
Jilguero, 56, P. Olguín.
G. Goutch, 56, S. Torres.
Buena Seña, 50, L. Guzmán.
Grand Prix, 53, E. Rebolledo.
Adición, 49, P. Rebolledo.
Curioso, 49, S. Jiménez.
Djenana, 48, A. Gutiérrez.
Estatua, 48, L. Zúñiga.
Glenley, 47, P. Silva.
Joselito, 45, A. Sánchez.
Tómbola, 40, J. Pinto.

2.a CARRERA. — 1,200 METROS
Pintura, 60, E. Escobar.
Piltrafa, 54, M. J. Silva.
Honolulu, 53, M Vergara.
Jettatura, 51, E. Rebolledo.
Balmoral, 50, S. Quiróz.
Espadaña, 49, R. Olguín.
La Prensa, 48, N. N.
Felicity, 47, P. Silva.
Taglioni, 45, G. Valencia.
Ferrocarril, 40, J. Pinto.

3.a CARRERA. — 1,200 METROS
Alicahue, 60, L. Carrasco.
Junín, 56, L. A. Orellana.
Priora, 54, S. Villanueva.
Pasajero, 53, M. Vergara.
Francesita, 51, A. Sánchez.
Jota 46, J. Pinto.
Costo, 50, J. Osorio.
Pavlowa, 49, A. Gutiérrez.
Aralar, 48, E. Cáceres.
Caledonia, 47, P. Rebolledo.
Veldora, 45, S. Jiménez.
Mamadeira, 40, P. Silva.

4.a CARRERA. — 1,200 METROS.
Piloche, 58, C. Pombet.
Pistacho, 57, S. Torres.
Whip, 54, L. Guzmán.
Mulato, 48, G. Guerra.
Prothos, 47, J. Osorio.
Hesperia, 48, P. Rebolledo.
Costino, 42, P. Silva.

5.a CARRERA. — 1,900 METROS.
General, 59, A. Molina.
Piave, 54, L. A. Orellana.
Carbón, 52, J. Vergara.
Fanfarrona, 50, L. Bravo.
Iriarte, 47, S. Jiménez.
Xanthia, 47, L. A. Soto.
Praliné, 44, no corre.
Peño, 43, J. Pinto.
Euclid, 40, A. Gutiérrez.
Negro, 40, P. Rebolledo.
Marconigrama, 40, P. Silva.

6.a CARRERA. — 1,200 METROS.
B. Rose, 58, E. Escobar.
Abrantes, 55, R. Henríquez.
Wisconsin, 55, S. Villanueva.
Agosto, 54, M. Pérez.
Tarnopol, 54, L. Zamora.
Telilla, 53, J. Vergara.
Fantomas, 52, C. Pombet.
P. d'Or, 51, L. Bravo.
Alazán, 49, M. J. Silva.
Toinetta, 48, G. Guerra.
Fatalist, 44, P. Rebolledo.

"LA HUASCA"

A primera hora aparecerá hoy el número 483 de la revista hípica "La Huasca", con un variado e interesante material de lectura.

PRONOSTICOS DE LA PRENSA

En conformidad al resultado obtenido en la última reunión, los diarios y revistas que dan pronósticos para ambos hipódromos, han quedado en la siguiente situación:

CLUB HIPICO

	G.	P.
1.º Los Tiempos	37	127
2.º La Patria	37	115
3.º La Nación	36	126
4.º La Tarde	36	110
5.º La Unión (Valparaíso)	34	113
6.º Zig-Zag	34	112
7.º Las Ultimas Noticias	34	110
8.º El Mercurio	32	116
9.º El Diario Ilustrado	32	115
10.º La Huasca	29	128
11.º El Pronóstico	28	121
12.º El Sapo	23	106

HIPODROMO CHILE

	G.	P.
1.º El Mercurio	23	107
2.º El Diario Ilustrado	22	104
3.º La Huasca	21	107
4.º El Pronóstico	21	105
5.º La Nación	20	107
6.º La Tarde	19	85
7.º La Unión (Valparaíso)	18	92
8.º Zig - Zag	16	93
9.º La Patria	15	95
10.º Los Tiempos	14	102
11.º Las Ultimas Noticias	13	91
12.º El Sapo	9	75

Con ROBUROL tienen la seguridad de sanar los tuberculosos.

Pasta para dientes AZAL

CANJE de DISCOS
ESTADO 213

CASA AMOBLADA CENTRAL
Ofrecemos en arriendo con buen menaje, 5 dormitorios, salones, hall, comedor, servicios.
GUZMAN, SILVA & CIA. — HUERFANOS 1243

ESPLENDIDO FUNDO
Mil trescientas veinte hectáreas de rico suelo, totalmente regado. Grandes galpones, cuatro silos y muy buenas casas habitación. Fundo muy bien tenido y productivo, es el mejor de la zona. Dista diez cuadras de estación de F. C. de la provincia de Bío-Bío. Grandes facilidades de pago.
VENDEMOS EN $ 1.230,000
FRANCISCO DE LA MAZA — GONZALO CAMPO
GAL. ALESSANDRI 15 — SANTIAGO — CASILLA 1145

PUERTO DE VALPARAISO
PROPUESTAS PUBLICAS
En conformidad a lo ordenado por el Ministerio de Hacienda, se piden propuestas públicas para la adquisición de ocho grúas eléctricas de portal para el puerto de Valparaíso.
Las propuestas se abrirán el 14 de Diciembre de 1923, a las 3 P. M., en la Comisión de Puertos.— Santiago, Agustinas 1291.
BASES Y ANTECEDENTES EN ESTA OFICINA
21-Oct.

EN LA FEDERACION DE BOX

ESTA NOCHE SE EFECTUARA LA 14.a RUEDA POR LOS CAMPEONATOS NACIONALES DE AFICIONADOS

Match semi-final por la categoría peso medio liviano entre Fernando Valdenegro y el campeón de Rengo, Alberto Valdivia

Final del peso pluma del Ejército entre Nabor Carreño y Rafael Núñez

Como en las ruedas anteriores del Campeonato Nacional de Aficionados, que con tanto acierto y éxito ha venido desarrollando la Federación de Box de Chile, su local esta noche se habrá de hacer estrecho para contener a los numerosísimos amateurs que habrán de concurrir a presenciar el programa elaborado para hoy.

Los campeonatos nacionales tocan ya a su término, y su desarrollo ha venido a comprobar el progreso notable alcanzado por nuestra juventud en el arte de la defensa propia, y es seguro que los seleccionados a quienes le corresponderá defender los colores de Chile en el próximo Campeonato Suramericano que ha sido postergado para el 22 de Noviembre, sabrán una vez dejar bien sentado el nombre que nuestros deportistas gozan en Sur-América.

Sin lugar a dudas que el muchacho que más simpatías se ha conquistado en esta interesante justa, ha sido Fernando Valdenegro, gracias a las cuatro victorias que tiene a su haber en la categoría medio liviano. Esta noche Valdenegro sostendrá el match semi final, y si la victoria le sonríe le restará sólo batirse con Benito Vergara, el actual campeón nacional. El rival que enfrentará hoy a Valdenegro es Alberto Valdivia, campeón de Rengo, que en representación de la provincia de Colchagua, viene a actuar en los campeonatos nacionales.

Aparte de dos encuentros por las categorías gallo y liviano, se realizará un match que ha de despertar gran interés. Nos referimos al encuentro final del peso pluma, de los campeonatos del Ejército, en el que dirimirán superioridades los dos más destacados aficionados militares: Nabor Carreño, de la Escuela de Sub-Oficiales; y Rafael Núñez, del Ministerio de Guerra.

Se trata, pues, de una velada boxeril amateur de primer orden, la organizada para esta noche en su gimnasio de la calle Arturo Prat N.o 38, por nuestra dirigente del boxeo, habiendo sido fijados como en ruedas anteriores, precios populares: Galería, $ 2; ring, $ 4.

A continuación damos el programa completo:

1. Preliminar a 4 rounds, entre aficionados.
2. Match a 5 rounds por la categoría peso liviano, entre Antonio mez y Carlos Marchi.
3. Match a 5 rounds por la categoría peso livialno, entre Antonio Torres y Arturo Calderón.
4. Match a 5 rounds, final peso pluma del Ejército, entre Rafael Núñez y Nabor Carreño.
5. Match semi final del Campeonato Nacional, entre el campeón de Rengo Alberto Valdivia y Fernando Valdenegro.

La Federación de Box nos encarga citar para hoy, a las 11 A. M., a todos los aficionados que actuarán esta noche, a fin de efectuar el pesaje, recomendándoles a la vez llegar al espectáculo a las 9 y media P. M.

EN EL PABELLON ACROPOLIS

EL ENCUENTRO DEL PROXIMO SABADO PROMETE SER DE BASTANTE INTERES

Ambos contendores creen vencer. —

Como lo hemos venido anunciando mañana deberá desarrollarse en el Pabellón Acrópolis, uno de los más interesantes encuentros de la presente temporada.

HUMBERTO GUZMAN ENTRENANDOSE

Humberto Guzmán, campeón suramericano, peso mosca y Filiberto Mery, campeón peso gallo de Chile, son los competidores de mañana y, tanto por sus últimos encuentros como por las performances anteriores, creemos que el encuentro próximo deberá ser forzosamente de gran importancia, sobre todo que pocas veces nos es dado presenciar un encuentro entre campeones, en este caso, se debe a que Humberto Guzmán, no teniendo competidores en su categoría, ha desafiado a Filiberto Mery, que pertenece a la categoría inmediatamente superior.

EL ENTRENAMIENTO DE LOS ADVERSARIOS

Ayer pusieron término a sus trabajos los rivales del Sábado.

Tanto Mery como Guzmán se encuentran en buen estado. Ayer como último día de trabajo hicieron algunos ejercicios livianos, demostrando rapidez y buena resistencia.

LAS LOCALIDADES

Las localidades serán fijadas a precios populares y estarán a la venta en la Confitería Palet hasta mañana a las 8 de la tarde, y después de esa hora en la boletería del Teatro.

LOS PRELIMINARES

La Empresa ha contratado dos buenos encuentros preliminares, los que estarán a cargo de Oscar Valdelagua con Luis Urrutia, en 6 rounds. El match de semi-fondo estará a cargo de Joaquín Araos y Oscar Garrido, en 8 rounds.

CENTRO DEPORTIVO PABLO MUÑOZ. — Mañana se medirán en el Gimnasio de este Centro los conocidos aficionados Custodio Pino y Héctor Bastías, ambos de 75 kilos.

CENTRO SPORTIVO EL GLOBO. —Mañana a las 9 y media P. M. en el Gimnasio del Centro Sportivo El Globo, Maipú 12, se llevará a efecto una interesante velada boxeril.

Los campeonatos de la Federación Aamateurs de Box de Chile

Importante citación a los participantes de esta competencia

La Comisión de Campeonatos de la Federación Amateurs de Box de Chile, nos encarga citar para hoy, de 4 a 6 P. M., en la Redacción de Box de "La Nación", a todos los aficionados, o en su defecto, a los delegados de sus Centros, que no hayan tomado parte en la segunda serie de estos campeonatos.

La asistencia es obligatoria, pues, la Comisión desea saber cuáles son los que están en condiciones para actuar el Domingo, fecha en que se llevará a efecto la 7.a rueda de la segunda serie.

El que no asista a esta reunión será considerado fuera de la competencia.

GUSTAVO EGUILUZ B. C. — Cita **UNA VICTORIA DE ZOROBABEL RODRIGUEZ.— Conquista el campeonato Universitario de peso liviano, venciendo a Mauricio Heyreman.**— En el ring de la Federación de Box, se efectuó ayer en la tarde el match a cuatro rounds por el campeonato peso liviano de los a junta general en casa del presidente honorario, hoy a las 9.

FEDERACION DE AMATEURS DE BOX DE CHILE. — Cítase a sesión extraordinaria de delegados para hoy a las 9 P. M. Local: Unión Comercial, Estado 36.

Tabla. — Reforma del reglamento.

FEDERACION ESCOLAR DE BOX —Cita a sesión de directorio para hoy a las 6.15.

universitarios, entre Zorobabel Rodríguez, campeón de Chile peso pluma y estudiante de leyes, y Mauricio Heyreman, de la Escuela de Medicina.

El match había logrado entusiasmar a la numerosa concurrencia desde que se inició, pues había entre los estudiantes un gran interés por ver actuar a Rodríguez que, pertenece a la categoría peso pluma con un peso liviano de las condiciones de Heyreman.

Las dos primeras vueltas fueron equiparadas y se veía en ambos muchachos el interés por adjudicarse la victoria. Rodríguez, buscaba el golpe preciso para producir el K. O. y su rival trataba de marcar el mayor número posible de golpes. Sin embargo, el campeón peso pluma de Chile, en la tercera vuelta, logra alcanzar con un terrible derecho la mandíbula de su adversario quien queda groggy. Sin defensa Heyreman, sigue luchando, pero vuelve a ser castigado con dos derechos a la mandíbula, que lo hacen caer K. D.

La cuarta y última vuelta de este combate, fué la más interesante del match. Heyreman, con gran valentía hace frente nuevamente a su rival, el que aprovechándose de su admirable escuela lo castiga con acierto en plena mandíbula.

Heyreman, está completamente agotado y ya no tiene guardia para defenderse. Rodríguez, lo lleva hasta las cuedas y castigándolo con precisión lo hace caer K. D. por tres veces.

La campana anuncia el final del round y salva del K. O. al valiente estudiante de Medicina.

Zorobabel Rodríguez, es proclamado vencedor por puntos y los muchos compañeros que han presenciado la nueva victoria del campeón peso pluma de aficionados de Chile, lo levantan en brazos vitoreándolo con entusiasmo.

GYRALDOSE
Higiene y cuidados íntimos de la mujer. Antiséptico general y de los órganos sexuales. Cura: leucorrea, prurito vulvar, salpingitis, etc.
Agente depositario para Chile:
Víctor Corry. — Santiago. — Monjitas 739

AVISOS ECONOMICOS

"LA NACION"
— Y —
"LOS TIEMPOS"
Ponemos en conocimiento del público, que hemos instalado una Agencia de nuestro diario en
INDEPENDENCIA 956
para la recepción de avisos económicos, suscriciones y venta de diarios.
Permanecerá abierta de 8 A. M. a 8 P. M.

AVICULTURA Y CULTIVOS

HUEVOS PARA INCUBAR: RHO- de Island. Leghorns blanca y perdiz, Orpington leonada, Plymouth vendo constantemente. San Martín 64. O—19

SEMILLA ESPAÑOLA DE PIMEN- tón, grueso cuadrado recibió Valenzuela, Mercado Central, interior puesto norte O-19

¡¡HUEVOS INCUBAR RAZAS CA- talanas, Leghorn, Plymouth, Orpington, Patos Pekin, vendemos docenas y cientos. Lira 279, de 12 a 8. 20-O.

AUTOMOVILES Y CARRUAJES

VENDO DOS CARRETELAS, EN $ 750 y $ 550, 3 caballos de tiro sólo a bajo precio. Av. Matta 556. 20-O

ESCUELA PRACTICA DE CHAUF- feurs mecánicos. Cursos rápidos, enseñanza por sus dueños, varias marcas. Vicuña Mackenna 448-456. D—26

¡ATENCION: REPARACIONES DE automóviles europeos y americanos, trabajos de primer orden, facilidades de pago. Se reciben automóviles para la venta anticipando fondos. Taller mecánico: Diez de Julio 561. Entre San Isidro y Carmen. N-2

DIEZ DE JULIO 375, HAGO y com- pongo carretones, coches, trabajos garantidos. 19-O

OCASION: VENDO ACUMULADO- res para automóviles, radio telefonía, telegrafía y teléfono. Hago reparaciones a precios módicos, Gálvez 585. O-19

CAMBIO GONDOLA 16 PASAJE- ros, actualmente trabajando Alameda, por auto de 7 pasajeros. Casilla 2579. O-21

$ 270, COMODA CASA BAJOS, 7 piezas, hall, gas, electricidad, etc., arriéndase. Maipú 433. O-19

FORD CERRADO "SEDAN", EN perfecto estado, con ruedas alambre y repuesto, véndese de ocasión. Chacabuco 559. O-19

VENDO CARRETON ARENERO, aperado. Inglaterra 1139. O-20

CARRETELA LIVIANA, EN PER- fecto estado, vendo. Pinto 1513. O 19

MOTOCICLETA "CLEVELAND" nueva, 4 meses de uso, se vende garantida. Tratar de 12 a 3 P. M. Santa Elena 1345. 19-O

AUTOMOVIL CHANDLER, RECIEN ajustado, certificado tener todas sus piezas perfectas, acumulador y gomas nuevas se vende. Garage Cattoretti. 20-O

SE VENDE UN BREACK CUATRO ruedas, con arneses. San Vicente 1756. O 19

[illegible] VENDE UNA CARRETELA [illegible] esquina Robles. 1-90

PARACHOQUE Y CLAXON, COM- pro. 21 de Mayo 521. O-19

OCASION: VENDESE CARROCERIA para 16 pasajeros, en perfecto estado, lista para colocar chassi Ford. Verla y tratar, Coquimbo 345. O-21

POR NO PODER ATENDER VEN- do góndola en perfectas condiciones en la actualidad, trabajando, en la Alameda. Tratar: de 2 a 5. Agustinas 859. O-19

VENDO CARROCERIA GONDOLA para 19 pasajeros. Verla y tratar: Carreras 449. O-20

AUTOMOVIL AMERICANO, ELE- gante y bueno, turismo, 7 asientos, garantido vendo. Sto. Domingo 1312. 20-O

$ 5,500 DODGE FLAMANTE, RE- cién pintado, partida automática, realizo. Tratar: Serrano 398. 19-O

REGALO GONDOLA FORD 20 PA- sajeros, en perfecto estado vendo. Unión Americana 33. O-19

$ 750 VENDO CARRUAJITO DOS ruedas, con toldo, cuatro asientos. Delicias 3922. O-19

VENDO SOLIDA CARRETELA.—

GONDOLA VENDO PARA 20 PA- sajeros. San Diego 1371. O-19

VENDO DOS RUEDAS PARA CA- rretela, ocasión. Romero N.o 2828. O-19

SE VENDE CARRETELA ESPE- cial para heladera. Tratar: Victoria 1160. O-20

MUÑONES, MAGNETOS, CARRO- cerías usadas, ruedas, ejes, llantas, motores, vendo. Brasil 773. O 20

BOMBA PARA BENCINA, CON capacidad para 800 litros, marca "Wayne", completamente nueva, véndese. Ejército 702. Estanque para aceite, con capacidad para 400 litros, marca "Wayne", nuevo, véndese: Ejército 702. 27-O

COMPRO PATENTE AUTOMOVIL particular. Gálvez 61. O-20

VENDO UNA CARRETELA MUY buena, en perfecto estado. Avenida La Paz 335. O-21

VENDO COCHE 4 RUEDAS, FIR- me y liviano, para 1 o 2 caballos, con arneces. Santa Elena 1631. 20-O.

OCASION VENDESE GRAN AUTO americano cerrado, de 7 asientos, por ausentarse su dueño. Tratar: Arancibia, Morandé 244. 20-O.

AUTOMOVIL CARROCERIA TU- rismo y cerrado, perfecto estado, vendo o permuto por propiedad renta. Las Heras 1669. 20-O.

MOTOCICLETAS VENDO MUY BA- ratas: Harley Davidson, $ 2,300; Triumph, 4 HP., $ 2,300. Esmeralda 813. O 20

FAETON CUATRO RUEDAS, FLA- mante, vendo. Mapocho 3466.

AUTO HUDSON 7 ASIENTOS, EN excelente estado, dos ruedas completas de repuesto, se vende baratísimo o se cambia por un Ford, abonándosenos diferencia. Tratar: Casilla 3818. Verlo 2 a 6 P. M., calle Vásquez 250. O 23

COCHECITO DOS RUEDAS O cua- tro, muy bajo, compro. Agustinas 1152. 20-O

CAMION LIVIANO, CON PALAN- ca para un caballo, a propósito para reparto, vendo, en $ 2100. Rosas 961. 20-O

VICTORIA EN PERFECTO ESTA- do, vendo. Río Janeiro 335.

VENDESE TALLER VULCANIZA- ción, con todas sus herramientas trabajo, sin estanque Bowser para aceite, una máquina eléctrica inflar neumáticos. Casilla 81 D. 20-O

RADIADORES, ARREGLOS, TRAS- formaciones, presto radiador. Gálvez 188. 21-O.

BATERIA "WILLIARD" 6-3, PER- fecto estado, vendo en $ 180. Libertad 241. 21-O.

FLAMANTE BREACK DOS

BICICLETA DURKOPP VENDO en $ 120. Coquimbo 215.

SE VENDE UN COCHE CANASTO, con arneses, en $ 500. Tratar: San Diego 1275.

BARATISIMO VENDO UN BREACK. Aldunate 1250. O-20

RUEDAS NUEVAS CARRETELAS, O-21

CIGARRERIA VENDO. BUENA venta. San Diego 160.

UN JUEGO RUEDAS CON CHASSI. Chacabuco 51. O 20

AUTO GONDOLA FORD N.o 8917, para veinte pasajeros, en perfecto estado, con permiso Alameda, vendo. San Alfonso 75.

CARRETON PANADERO, CARRE- tela chica, varias ruedas usadas, cocina económica vendo. Matucana 887. O-20

VENDO CARRETELA CON ARNES y caballo, en $ 600. Lord Cochrane N.o 1356.

SE VENDE UNA CARRETELA aperada, en muy buen estado, y una reja de fierro, de tres metros de ancho, de dos hojas. San Diego 1316.

VENDO HUDSON, TIPO BUNA- hout, apropiado para médico. Verlo y tratar en Ahumada 327, de 3 a 5. 21-O.

ARRIENDOS (Necesitan)

SE NECESITA ARRENDAR UN PIA- no. Pullman Bar, Bandera esquina Agustinas. O 19

QUINTA EXTENSA, EN EL MON- te o en Talagante (Ramal a San Antonio) o en San Francisco (Ferrocarril Central Sur) deseo arrendar por la temporada de verano. Condiciones, dirigirse Correo Central: —B. F. R. Casilla 1530. O-25

CASA CHICA O DEPARTAMENTO independiente, barrio Sur Poniente. Ofertas, Matucana 28. O-19

LLO-LLEO. TOMASE EN ARRIEN- do desde luego, por año, chalet bien situado y confortable con arboleda, que tenga cinco dormitorios familia y baño, prefiero amoblado y con garage o entrada cochera. Detalles completos a L. N. S. Casilla 1531. O-19

NECESITO ARRENDAR EN CAR- tagena, casa chica; para la temporada. Datos escrito, Vicuña Mackenna 60. O-19

DESEO ARRENDAR CASA QUIN- ta de 4 a 6 piezas, en los alrededores de Santiago. Dirigirse indicando precio a C. Bacon, casilla 397.

FAMILIA EXTRANJERA NECESI- ta casa cuatro dormitorios, cerca centro; canon 350. Anselmo, Estado 250 altos. O 23

ARRIENDOS (Ofrecen)

ARRIENDANSE PIEZAS. BRASIL 60. 20-O

SE ARRIENDA CASA EN BAJOS, 6 piezas grandes, fuera servicios. Blanco Encalada 1617. 25-O

SAN BERNARDO: ARRIENDASE casa quinta, Colón esq. Urmeneta. Datos: Santiago, casilla 165. O-21

SE ARRIENDA ESPACIOSA CASA central, once piezas, fuera de dependencia. Tratar: San Isidro, 468. O-20

$ 300 SE ARRIENDA CASA MO- derna, 10 habitaciones, todo servicio. Gálvez, 1072. Verla toda hora. Tratar: Bandera 70 altos. O-21

SE ARRIENDA CASA DE CINCO piezas, luz eléctrica, parrón. Canon $ 160. Maestranza 1441. O-21

HERRERA 1309, ARRIENDO CA- sa cinco piezas grandes, cocina, W. C., luz eléctrica; árboles frutales y jardín. O-21

SE ARRIENDA CASA-QUINTA, Ecuador 4603. Tratar: Ecuador 4601. O-21

SE ARRIENDA DEPARTAMENTO dos piezas grandes y cocina. San Isidro 221. Tratar: Tarapacá 616.

ARRIENDANSE LINDAS PIEZAS balcón calle. Buena pensión. Campo Marte 79. O-20

ARRIENDO DEPARTAMENTO A matrimonio solo. Avenida La Paz 427. 21-O

$ 200 ARRIENDO CASA, ANDES 4121, nueve piezas. Llaves al lado. Tratar: Molina 306. 21-O.

ARRIENDO OFICINAS. MORAN- dé 436.

ARRIENDO EXTENSO GARAGE con tres piezas en altos. Marín 419, tratar Lira 260. 21-O.

ARRIENDASE DEPARTAMENTO independiente, siete piezas. San Francisco 1213.

$ 250 ARRIENDASE COMODA CA- sa, dos patios, parrón, diez departamentos. Balmaceda 787. 21-O.

ARRIENDASE CASA, EJERCITO 232, gran hall, dos salones, escritorio, comedor, ocho dormitorios, dos toilettes; segundo patio con todas dependencias. Garage con puerta servicio y anexos. Canon, 1,000 pesos. Llaves en los altos. 21-O.

OFREZCO GARAGE CON HABI- tación. Esperanza 66 B. 20-O.

$ 110 MENSUALES, ARRIENDASE casita cité modelo, San Pablo entre Morandé y Teatinos; muy central, luz, todo servicio. Tratar: Bandera 686, de 1 a 3 P. M. 20-O.

ARRIENDASE ALTOS 7 PIEZAS, dependencias, gas y luz. Herrera 234. 20-O.

ARRIENDASE CASA BIEN TENIDA, España 778; preferida familia extranjera.

$ 250 ARRIENDASE CASA CHICA calle Angamos esquina Jofré. Tratar Angamos 270. O 26

$ 11, 15, 18 SEMANALES ARRIEN- do casitas. Chiloé 1740, Administración. O 22

ARRIENDASE BUENAS OFICINAS, centrales, frente al Congreso. Morandé 450. O 20

$ 160 ARRIENDO CASA BAJOS, 5 piezas. Campo de Marte 89.

ARRIENDASE BUEN DEPARTA- mento. Carmen 643.

DEPARTAMENTO TRES HABITA- ciones, pieza sirviente, cocina, arriéndase. San Isidro 486. O 20

CASITA TRES PIEZAS, DEMAS comodidades arriéndase. Camilo Henríquez 654. Tratar: primera casita.

A CABALLEROS HONORABLES arriendo dos piezas amobladas, muy limpias, en la calle San Pablo esquina Puente. Tratar: San Pablo 1023. O 23

LOCAL Y HABITACION ARRIEN- dase. Rosas 3005. Tratar: Maipú 706.

EN CASA HONORABLE SE ARRIEN da una o dos piezas solas. Carmen 101. O 20

ARRIENDO MAGNIFICO ALMACEN con departamento. Gay 1723. O 20

$ 190 ARRIENDASE, NATANIEL 1031, casa cómoda, asoleada. Tratar: Santa Mónica 1941.

ARRIENDO CASA SIETE PIEZAS, Purísima 233. Llaves: Purísima 271.

ALAMEDA 1313, AL LLEGAR A Teatinos. Pieza bajos, independiente arriéndase, con sin contrato.

ARRIENDO CASITA ESTILO americano, higiénica, todo confort, baño, luz eléctrica. Madrid 1181, $ 300. Llaves: Madrid 1195. 21-O

ESPLENDIDA CASA-HABITACION, arriendo. Agustinas 1060. 20-O

SE ARRIENDAN CASAS. MAES- tranza. Tratar: Casita 13. 21-O 21-O

ARRIENDASE CASITA HIGIENI- ca, con baños $ 50. Cité modelo

UNA O DOS PIEZAS AMOBLADAS ofrece casa familia. San Pablo 1585.

$ 190, ARRIENDASE CASA FLAMANTE, siete piezas. García Reyes 333. 23-O

$ 100 OFICINA GRANDE, DIVISIBLE en dos, balcones calle; y otra contigua, 80; chica, 30. Instituto Mercantil, Estado 239. 21-O.

CASA SEIS PIEZAS, HALL, DEPENDENCIAS, una cuadra Estación Central, arriéndase. Matucana 37-A. O 20

ARRIENDASE DOS PIEZAS CON ventana a la calle. Carmen 105.

ARRIENDO DEPARTAMENTO DOS salas y 1 pieza personas mayores.— Tratar, San Diego 426. 20-O.

SE ARRIENDA UNA CASA EN Porvenir N.o 965, en $ 300. Tratar, San Diego N.o 269. 21-O.

[illegible] UNA LIRA 1696.

ALMACEN CON CASA HABITACION 5 piezas, patio, arriendo. Brasil 712. O 20

ARRIENDASE UNA, DOS PIEZAS. Delicias 1164. O 22

ARRIENDO DEPARTAMENTO DOS piezas. Río Janeiro.

CASA NUEVA, CUATRO PIEZAS, cocina, luz eléctrica, a familia honorable. Erasmo Escala 2376.

ARRIENDO PIEZA, LUZ, CASA FAMILIA. Alameda 2542 F. 20-O

PIEZAS CON LUZ $ 40. CUETO 747. O-21

ARRIENDO LOCAL CON DOS HABITACIONES. Andes 2603. O-20

ARRIENDANSE LOS ALTOS DE la casa Huérfanos 1372, apropiados para profesionales o residencia matrimonial.

ARRIENDASE $ 500, PROFESIONALES, elegante departamento independiente, cuatro piezas, gas industrial, luz eléctrica y pieza baño. Claras 451.

$ 420 ARRIENDO ESPLENDIDA casa bajos. Verla: Gálvez 202. O-20

$ 170 SE ARRIENDA EXTENSO local apropiado industria. Verlo Gálvez, 1070. Tratar: Bandera, 70 altos. O-21

ARRIENDO MODERNA Y COMODA casa. Lira 717. 19-O

$ 550, 650, ARRIENDASE CASAS confortables, modernas, tratar: Catedral 3014. O-27

$ 240 ARRIENDASE ALMACEN comercial, con habitación. Chacabuco 32 B. O-23

$ 250 CASA QUINTA, NUMEROSOS departamentos, electricidad, actualmente desocupada. Avenida General Velásquez 271. O-19

ARRIENDO ALMACEN EN LA parte más comercial. San Diego 1840. Tratar: Bandera 78, of. 24. O-19

ARRIENDO PIEZA, ALMIRANTE Barroso 720. O-19

SE ARRIENDA UNA PIEZA GRAN de caballero sólo. Carreras 616.

ARRIENDO CASA QUINTA CON siete grandes piezas, pieza baño, fuera servicio, extensa galería, gran patio, entrada auto. Verla de 2 a 4. Está en perfecto estado. Avenida Manuel Montt 495 (por Providencia). O-19

ARRIENDASE 2 OFICINAS PRIMER piso. Estado 63. Imprenta Universitaria. O-19

CALLE TEATINOS 333, ARRIENDO local grande para garage. Dirigirse: Huérfanos 1313. O-20

ARRIENDASE LINDOS DEPARTAMENTOS apropiados profesionales. Catedral 2233. O-21

CASA MUY CENTRAL EN CALLE Huérfanos, para oficinas o profesional, 5 grandes piezas, hall, servicios. Ofrecemos en arriendo. Guzmán Silva y Cía., Huérfanos 1243. 19-O

MEDICOS, DENTISTAS O EXTRANJERO honorable, arriéndase departamento centralísimo, balcón calle, independiente. San Antonio 574.

CASA [illegible], EL PRIMER PISO, amplio hall y patios, muy asoleada, recién reparada, se arrienda. Santo Domingo 1229. 19-O

[illegible] AUTOS, MERCED 37, arriéndanse. 19-O

ARRIENDASE DEPARTAMENTO O piezas. Brasil 60. 19-O

ARRIENDO DEPARTAMENTO amoblado con balcón calle a persona seria. Bascuñán 137. O-19

SE ARRIENDA COMODA CASA EN bajos. Molina 540. O-19

SE ARRIENDA UN DEPARTAMENTO de 6 piezas, luz eléctrica. Aldunate 1145. 20-

ARRIENDO BUENA PIEZA A LA calle, con sin muebles. Arturo Prat 474. 19-O

$ 400 ARRIENDO CASA BAJOS, siete habitaciones fuera dependencias, luz eléctrica. A. Prat 814. Tratar San Isidro 390. O-19

CATEDRAL 2203, CONFORTABLE departamento balcón y salones: oficinas, médicos, matrimonios, caballeros 19-O

EN CALLE SAN ISIDRO, N.o 20, A pocos metros de la Alameda, arriendo local apropiado para negocio o garage. — Alfredo Ferran. — Galería Alessandri 16. 19-O

ARRIENDO DOS CASAS, UNA EN bajos, con nueve piezas habitación, altos diez piezas, gran salón decorado, galería, fuera todo servicio, gas, luz eléctrica. Riquelme 844. O-19

ARRIENDO ESTABLO GRANDE, buena clientela, galpón para forraje. Copiapó 760. O-19

ARRIENDO ALTOS SAZIE 2498. Llaves: 2504. O 19

DEPARTAMENTO TRES PIEZAS, altos, Prados 2136, próximo carros Ñuñoa Escuela Caballería. O 19

SE DA EN ARRIENDO CASA HABITACION en bajos, con magnífico subterráneo, en Huérfanos esquina noroeste con Esperanza. Tratar: Huérfanos número 602. O 19

OFRECE PIEZAS CALLE, MATRIMONIOS. Brasil 62, residencia honorable. 21-O

300 ARRIENDASE CASA, AVENIDA Italia, 7 piezas, dependencia, baño, sitio grande cerrado. Tratar: Cochrane, 116. O-19

ARRIENDO ELEGANTES PIEZAS amobladas, con pensión. Lira 40. 23 O.

SE ARRIENDA UN DEPARTAMENTO a la calle, para oficinas o piezas a caballeros solos. Bandera 814. 19-O

DEPARTAMENTO INDEPENDIENTE. Carmen 282. 19-O

130 ARRIENDO CASA PROVIDENCIA, carro 11. Tratar: Pérez Valenzuela 331. 21-O

$ 350, ARRIENDO CASA RECIEN refaccionada, 9 piezas. Argomedo 315. 20-O

ARRIENDASE PIEZA GRANDE: Avenida España 60. 19-O

ESPLENDIDO DEPARTAMENTO O pieza. Serrano 464. 20-O

$ 650 ARRIENDO GRAN CASA. Castro [illegible], llaves Dieciocho 270. O-21

ALHAJAS

[illegible]IOS, ARGOLLAS ORO 18 a 14 quilates, ofrece Relojería Sportman 30 pesos par. San Diego 780. 21-Oc

ANIMALES

VACAS RECIEN PARIDAS, MUY lecheras, especiales para establos vendo. Avenida Subercaseaux 319. 21-O

VENDO VACA CON CRIA SEVILLA

CABALLOS MUY BUENOS, VENDO varios de montura, tiro solo, pareja; llegados de Los Andes. Victoria 315. O-20

CABALLO DE CARRETELA, BUENO para vara, vendo $ 120. Posada Río de Janeiro, llegar Santa Filomena. O-19

VENDO YEGUA COLORADA, DE tiro sólo. Erasmo Escala 2930. O-19

VENDO PERRITO POLICIAL, cuatro meses. Ecuador 8580. O-19

20 VACAS RECIEN PARIDAS, BUENAS lecheras, vendo. Sazié 2970. O 19

BOMBAS

CUERPO DE BOMBEROS.—Cítase a ejercicio combinado para el Viernes 19 del corriente, a las 9.30 P. M., en la Plaza de Bombero, a las Compañías 7.a y 12.a—El Secretario General. 19-O

4eme. COMPAGNIE DE POMPIERS (Pompe France).—Academie Généralle, et Exercice, Vendredi 19 courant a 9 heures 10 du soir et Samedi 20 courant a 4 heures du soir. Reunión au quartier. Tenue de Travail.—L'Adjudant.

4eme. COMPAGNIE DE POMPIERS (Pompe France).—Exercice combiné, Dimanche 21 courant a 8 heures du matin. Reunión Plaza Ercilla. Tenue de travail.—L'Adjudant.

5.a COMPAÑIA DE BOMBEROS. — Cito a la Compañía a academia y ejercicio para los días 19, 20, 21, 22, 24, 25 y 26 de Octubre, a las 6.30 A. M. Uniforme de trabajo. — El Secretario.

5.a COMPAÑIA DE BOMBEROS. — Cito a la Compañía a ejercicio combinado para el Domingo 21, a las 8 A. M. Uniforme de trabajo. Punto de reunión: Plaza Ercilla. — El Secretario.

6.a COMPAÑIA DE BOMBEROS. — Cítase a la Compañía a academia y ejercicio para el Viernes 19 de los corrientes, a las 9.15 P. M. — El Ayudante.

8.a COMPAÑIA DE BOMBEROS. — "La Unión es Fuerza". — De orden superior cito a la Compañía a academia y ejercicio para el Viernes 19 del presente a las 9 y 9.30 P. M., respectivamente. — Uniforme de trabajo. — Reunión en el cuartel. —Asistencia muy recomendada. — El Ayudante.

COMPRA - VENTA VARIAS

SUELERIA, CURTIEMBRE ANGORA. Betún "Essex" en frascos, excelente calidad. Suelas, cueros, pesos y medidas legítimas. Prat 189. 23-O-1923

VENDO INSTALACION COMPLETA de mantequillería, muy poco uso, Irarrázaval 2793.

LANA GRAN LIQUIDACION, A 39 pesos arroba. Curtiembre Angora.— Arturo Prat 189. Enero 1924

VENDO UNA PARTIDA DE MANTECA de primera. San Diego 2256. O-19

VENDESE NEGOCIO ABARROTES poco capital. Herrera 987. O—21

METAL DESPLEGADO PARA ESTUCOS. Precios fuera competencia. Bandera 827. Nov. 8

VIDRIERA Y PESO ROMANA VENDO. San Vicente 1756. O 19

CABLES VIEJOS DE MANILLO O de otra clase, compro. Martín Reich. Delicias 2440. 26-O

VENDO BUENA FRAGUA PORTATIL y herramienta de gasfitería. Santa Isabel 80. 19-O

SE VENDE LEÑA DE ESPINO MUY seca, para cocina a $ 11 el quintal. San Ignacio esquina Ñuble 1830. 20-O

[illegible], 2 BILLARES VENDO. San Alfonso 605. 19-O

MOTOR A GAS SE VENDE, DE 16 caballos, en perfecto estado, se entrega funcionando y garantido. Av. Matucana Núm. 97. O-19

COMPRO ALAMBRE USADO PARA colizas, hasta 100 quintales. Pedro Valdivia Núm. 3,000. O-20

ESTANTERIA CON MOSTRADOR, vendo. B. Guerrero 43. O-19

COCINA A LEÑA, PERFECTO ESTADO, vendo ocasión. Sotomayor 468. 19-O

GRANDES OPORTUNIDADES EN OLLAS CACEROLAS TETERAS, jarros lavatorios. Delicias 2597. 19-O

COMPRO ESQUELETOS CATRES de campaña. Cóndor 1367.

$ 120, LINDO RELOJITO PULSERA oro, 18 k., garantido. Rosas 950. 19-O

NECESITO ROMANA DE 1000 KILOS. Serrano 302. 19-O

MIMBRE DELGADO, VENDO $ 2.80 el atado. Tocornal 253, cerca Jofré. 21-O

DE OCASION SE VENDE INSTALACION completa con mostrador, vidrieras en un lote o por separado. Zapatería Los Negros, Delicias 2890. O-20

COMPRO PELICULAS DE BIOGRAFO. Edificio Ariztía, 2.o piso, oficina 15. O-19

VENDO ESTANTERIA, MOSTRADOR y varios útiles de cantina. Avenida Subercaseaux 146. O-19

SE VENDE UNA VIDRIERA MUY buena situación. Independencia 280. O-20

COMPRO CRIN DE CABALLO. Grandes y pequeñas cantidades. Bandera N.o 816. 21-O

COMPRO ENVASES DE BOTICA. San Diego 2002. O-21

PLUMAS, AIGRETTES, PARAISO, tiñe especial negro. Compañía 1460.

SE VENDE UNA ESTANTERIA para puesto de pan. Av. Matta entre Carmen y Lira, [illegible] Londres 1031.

COMPRO DENTADURAS, DIENTES usados. Arturo Prat 515. O 23

VENDO MERCADERIAS Y ARMAZON baratos, con derecho a posesión, arriendo barato. Tratar: Santa Filomena 207. 20-O

TRATADORES PARA ASEO, NECESITO. Compañía 1065, Of. 14.

COCINA A GAS IMPORTADA, vendo. Agustinas 1060. 20-O

COMPRO LOTES LIMAS NUEVAS, cualquiera cantidad. Teatinos 76. 20-O

COMPRO ESQUELETOS CATRES campaña. San Pablo 1636. 22-O

VENDO MEDIDOR DE GAS, GUARDA ropa y varios muebles baratos.— Gálvez 202.

COMPRO DISCOS Y VICTROLAS, cualquier valor. San Pablo 2215. 28-O.

COMPRASE UNO O DOS JUEGOS bolas billar marfil, buen estado. Arturo Prat 1745.

COMPRO BIGORNIA DE HERRERO de 50 kilos o más, y cajas para fundición. Ñuble 726. O-21

FABRICA SOLDADOS Y FIGURAS de plomo, moldes alemanes, escogidos véndese por no poder atenderla. Oportunidad para persona industriosa. Brasil 369. O-19

TIJERAS CORTAR PLANCHAS, punzón, máquina gasificadora, tapadora completa, motores de todas clases. Chacabuco 51. O 20

COCINAS, VARIOS MOLDES PARA bañitos. Chacabuco 51. O 20

PAPEL LUSTRE AMARILLO, SE [illegible] enviar muestras y detalles [illegible] a Compañía 1464.

HERMOSA ESTANTERIA Y MESÓN vendo. San Alfonso 75.

BAÑOS, CALENTADORES, LAVAPLATOS, hojalatería en general. Antigua Fábrica "Mérida". — Chacabuco 18.

VENDO OCASION, MEDIDOR Gas, 10-15 luces. Erasmo Escala 3096.

$ 900 ARRIENDASE CASA RECIEN refaccionada, gran salón, cuatro dormitorios, comedor, pieza de baño, dos patios, numerosos departamentos servidumbre, gas industrial, luz eléctrica. Claras 447.

PAPAS AMARILLAS Y CAZUELAS, para siembra y consumo, desde 28 pesos los cien kilos. Pasto alfalfa 2.o corte, $ 13; carbón. Bodega La Paz. Brasil 776. Teléfono 2340. 23-O

ROMANA "[illegible]", 500 KILOS, molinillo para café, 2 pesos de mostrador y varios útiles para almacén, vendo baratos. San Isidro 295. 20-O

COMPRA - VENTA NEGOCIOS

IMPRENTA PARA TRABAJOS COMERCIALES y obras véndese. San Diego 1188. O 21

TRASPASO LA TAPICERIA CLASICA y ofrezco tapiceros competentes. San Antonio 478. 20-O

SE VENDE BAR RESTAURANT Las Palmeras San Diego 901. O-20

POR AUSENTARME DE SANTIAGO vendo almacén de guitarras, con clientela. San Diego 917. O-19

VENDO PANADERIA, POCO CAPITAL, no cobro derecho llaves, Juan Vicuña, 1515 O-24

SE VENDE UNA PELUQUERIA acreditada en barrio central, con precio de ocasión. Detalles: Dirigirse Casilla 656. 19-O

VENDESE PENSION ACREDITADA. Manuel Montt 2833. O 19

VENDO ACREDITADA ZAPATERIA poco capital, buena clientela. Recoleta 464. O 19

PELUQUERIA, CIGARRERIA, LUSTRÍN vendo en Valparaíso, situación espléndida, local barato con habitaciones. Buenas utilidades. G. Z., Casilla 1487. Valparaíso. O 19

DESPACHITO EXCELENTE SITUACIÓN, véndese. López 723. 20-O

VENDO ALMACEN Y PASTELERIA esquina, con depósito de licores, Camilo Henríquez 25. O-19

HABIENDO COMPRADO LAS MERCADERIAS del negocio de don Luis Venegas G., Santa Rosa Núm. 2002, pasado tres días no respondo por ninguna cuenta.—M. Zavala. O-19

SE VENDE NEGOCITO VARIOS, poco capital, arriendo 65 pesos. Calle Gorbea 2060. O-20

VENDO DEPOSITO DE LICORES, por no poderlo atender. San Diego 2272. O-20

VENDO NEGOCIO MENESTRA, buena situación. Manuel Rodríguez 1033. O-19

BODEGA FRUTOS DEL PAIS Y abarrotes, ventas comprobadas 250 pesos diarios, vendo. Morandé 871 A. O-19

OCASION: PENSION MUY BUENAS ventas, véndese por imposibilidad atender su dueño. Casilla 3225. Laval. 20-O

SE VENDE UN ALMACEN CHICO en calle Paz N.o 1233, por ausentarse de Santiago, en 1,000 pesos. Tratar de 9 a 12 y 2 a 4. 19-O

VENDO PASTELERIA DE OCASIÓN. Independencia 1044. 19-O

EN $ 600 VENDO DEPOSITO DE licores. 5 de Abril 3476. O-19

¡OJO! COMERCIANTES CAPITALISTAS. Por ausentarse su dueño a Europa se vende el mejor hotel de Santiago, en $ 80,000, consta de 80 piezas, con facilidades de agregarle 40 más. Contrato por 5 años, arriendo baratísimo, utilidades comprobadas y garantidas $ 6,000 mensuales. Se da a prueba. Más datos: Molina 11, Michelassi. O-19

BAR RESTAURANT PLAYA ANCHA vendo por no poderlo atender. Manuel Montt 2886. Tratar: Chacabuco 1 C. 20-O

SE VENDE UNA ACREDITADA panadería, en los alrededores de San Fernando, trabaja ocho quintales de amasijo, informes en Casilla 4538 o Bascuñán Guerrero 53, Santiago. O-22

SE VENDE NEGOCIO DE VERDULERIA por no poderlo atender su dueño. Valparaíso 1202. O-20

PELUQUERIA VENDO, AVENIDA Matta 779. O-19

VENDESE EN CINCO MIL PESOS carnicería. Tratar de 2 a 4, en Bulnes 294. 20-O

¡¡ESPLENDIDO NEGOCIO!! CAPITALISTA con 3,500 pesos necesito urgentemente, para negocio industrial garantido. Devuelvo 8,000, con 500 pesos semanales. Tratar: Santo Domingo 1216. 19-O

SE VENDE NEGOCIO ABARROTE y verdulería, por enfermedad. Moneda esquina Brasil 2087. O-21

PASTELERIA CON BAR RESTAURANT, espléndido barrio, vendo ocasión. Herrera 208.

VENDO RESTAURANT 2.a CATEGORIA, con contrato; ventas inmejorables. 10 Julio 148. O-24

VENDO NEGOCIO ABARROTES en pleno centro. Venta diaria: $ 250. Arriendo barato; capital: $ 9,000 más o menos. Cartas: M. H., a este diario. O-21

ALMACEN, BARRIO POPULOSO, ventas inmejorables y seguras, oportunidad vendo. Herrera 208, casa particular.

BOTICA SURTIDA, ACREDITADÍSIMA, situada barrio más comercial y populoso de Santiago, véndese al contado. Compruébanse utilidades, pues se trata de una verdadera ocasión. Datos: Correo Núm. 4, casilla 5598. 22-O.

COMPRO BAR-RESTAURANT, con o sin hotel, cualquier barrio. Herrera 208.

BUEN NEGOCIO, POR NO PODERLO atender, vendo bar barrio Matadero; también útiles carnicería. Tratar: Diez de Julio 1890. San Diego 2259.

SE VENDE UN NEGOCIO A PUERTA cité, de ocasión, por enfermedad. San Francisco 626. O 21

NEGOCIO DE CARNICERIA SE vende, en Providencia 1026, frente al Hospital de San Vicente. 20-O

CIGARRERIA, POCO CAPITAL, se vende. San Pablo 1187. 20-O

VENDO ALMACEN Y PASTELERIA esquina con depósito de licores. Camilo Henríquez 205. 20-O.

BUEN ALMACEN ABARROTES, barrio Estación Central, vendemos. San Pablo 1384. O 19

PELUQUERIA VENDO. SAN DIEGO N.o 1411. O 22

VENDO COCINERIA, FRUTERIA y verdulería, con bastante clientela.— Independencia 1103. 20-O.

VENDO COCINERIA CON BASTANTE clientela por no poder atenderla. Independencia 805.

VENDO CIGARRERIA, LUSTRIN, con sin peluquería, ocasión. Vicuña Mackenna 1.

VENDO CON URGENCIA, NEGOCIO abarrotes y licores o la instalación, está casi nueva, traspaso máquina registradora un mes de uso. San Francisco 1757. 20-O

OCASION VENDO NEGOCIO DE abarrotes, poco capital, buena situación. Datos: Avenida San Eugenio 210, al lado Estación Ñuñoa. 21-O

PELUQUERIA VENDO, SAN DIEGO varios tipos, realizo. Aldunate 1177.

VENDO TALLER MECANICO, ARMAS, bicicletas, máquinas coser, mitad al contado. San Diego 1216.

ESPLENDIDO NEGOCIO, BUENAS utilidades diarias; véndese por cambio, fin de negocio. Sotomayor 102. 21-O

PASTELERIA, SALON TE, VENDO, por ausentarme. — Correo Central. O. G. O-19

ESTABLO DE OCASION POR NO poderlo atender vendo, $ 3,000 con 6 vacas buenas lecheras. Copiapó 764.

IMPRENTA CON MATERIAL PARA periódico, obra, véndese ocasión. Cueto 747. O-21

VENDO ALMACEN ABARROTES, buenas ventas, arriendo barato. San Diego 2025. 21-O.

DIVERSOS

DE OCASION VENDO COCINA GAS nueva. Rosas 1519.

HOJAS GUILLETE, NAVAJAS Y tijeras, afílanse. Portal Fernández Concha, kiosco 9 1|2. 26-O

PIEZA PENSION, ARRIENDO. Moneda 2206. O-21

DISCOS VICTOR Y OTRAS MARCAS, desde $ 4, vendo. San Pablo 2215 (casa particular). 19-O.

DISCOS USADOS, COMPRA, DELICIAS 1757. 22-O.

CARPINTEROS, ATENCION: HACEMOS toda clase trabajos tupí, huincha, torno, recortes, calados, cepillar, espigar, acanalar, cantear, rebajar, lijar, barrenar. Maquinaria nueva. Precios bajísimos. Lingue 818, casi esquina Copiapó, entre Prat - San Diego. O 20

"LIGA PROTECTORA DE ESTUDIANTES Pobres".—De orden del señor presidente cito a sesión general para el Viernes 19 del presente, a las 6 P. M., en la Universidad de Chile. Elección de Directorio. Segunda citación.—El secretario. 19-O

PELUQUEROS: NAVAJAS ARBOLITO, llegaron. Merced 427. O 19

ALAMBRE COBRE DESNUDO 10 mm.; alambre bobinas, 1.6 mm., realiza. Agustinas 1109. 19-O

AMPOLLETAS ELECTRICAS 110 voltios, realizo a $ 1.00. Agustinas 1109. 19-O

CHAPAS DE SEGURIDAD, CONTRA robo, únicas en su género, resisten las llaves ganzúas. Véalas: Agustinas 1109. 19-O

REDUCTORES DE CORRIENTE Wigostat, para reducir voltajes de la rey de alumbrado a tensiones bajas; muy convenientes para médicos, masajistas, etc. Agustinas 1109. 19-O

TELEFONOS ALTA VOZ, VENDO dos. Agustinas 1109. 19-O

NIVEL PARA ARQUITECTOS Y gafómetro para minas, vende. Agustinas 1109. 19-O

MOTORCITOS JUGUETES, VENDO a $ 5.00. Agustinas 1109. 19-O

SOLDADURA AL OXIGENO TODA clase metales. Especialidad en el aluminio. E. Durret. Avenida Matta 905, frente a Chiloé. 18-N

CASA OBRERA. CASIMIRES POR metros; córtase trajes; terno medida, 110; pantalón, 25. Local propio. Atiéndese Domingos. Vicuña Mackenna 1080. 20-N

COMPRO DENTADURAS, DIENTES usados. San Pablo 2571. 20-O

FAMILIA ARRIENDA PIEZAS CON pensión. Doce Febrero 63. O-20

SE REALIZA UN LOTE DE muestras de zapatos importados para hombres, mujeres y niños; y también casimires ingleses por corte, en el edificio Ariztía, 2.o piso. Oficina N.o 1. O-21

AL PUBLICO. — LA SOCIEDAD Compañía de Instalaciones Eléctricas ejecuta toda clase de trabajos de luz y fuerza motriz; da grandes facilidades de pago. Agustinas 1320, Teléfono Inglés 3862. Casilla 773. O 28

ARRIENDO DE SILLAS DE VIENA y de doblar, para fiestas, reuniones, banquetes y fiestas escolares, etc., cualquiera cantidad, precios económicos. La Equitativa, Teléfono 2473, 851 Delicias 857. N 18

SE HACEN COPIAS A MAQUINA A 0.40 centavos la carilla. Dirigirse Bilbao 253. 23-O.

ALFOMBRAS, LIMPIA, LAVA, arregla, guarda, pintura, aseo, encerados pisos, hace La Higiénica Vacuum Cleaner. Maestranza 918. Teléfono 430. 23-O.

SASTRERIA LA POLAR, CLUB N.o 11, sorteo N.o 15, salió favorecido el Núm. 92, perteneciente al señor Luis Arteaga. O-19

SE COSE GOMAS DE AUTOS, A MÁQUINA. Black. Precios muy económicos en Molina 51. 20-O

CALZADO BLACK COSE LA FABRICA de Molina 51. 20-O

SOLDADURA AL OXIGENO, AVENIDA Matta 908 esq. Chiloé. Maximiliano Lobos. 20-O.

HOTELES Y PENSIONES

PIEZA AMOBLADA BUENA COMIDA. San Diego 35. O-19

PASAJEROS, ENCONTRARAN SIEMPRE piezas amobladas por días y meses, comida a la carta. San Diego 922 (altos). O 20

PASAJEROS DE PROVINCIAS SE reciben en casa de familia. Santa Rosa 60. O-31

ARRIENDASE PIEZAS CON pensión a matrimonio o jóvenes. Santa Rosa 60. O-31

OFREZCO PIEZAS CONFORTABLES a la calle, con y sin muebles y buena pensión a caballeros. Huérfanos 2281. 19-O.

ATENCION: DESDE $ 3 DIARIOS, piezas amobladas, con dos camas, $ 5. Gran Hotel Buenos Aires, de Luis Cardone. Delicias 2921, frente Portal Edwards. 19-Noviembre

HOTEL "RIVOLI", DELICIAS 2595. Piezas amobladas muy confortables. Precios módicos. Nov. 14

PIEZAS CON PENSION ARRIENDANSE. San Francisco 367. O-19

SAN DIEGO 79, UN PASO DEL centro. Arriendo piezas con pensión. 19-O.

EN CASA HONORABLE ARRIENDASE espléndida pieza con pensión. Libertad 543. 20-O

RECIBO ENFERMAS PENSIONISTAS, curaciones, inyecciones; precios módicos. Ricardo Santa Cruz 761. O-19

CASA SIN PENSIONISTAS, arriendo departamento balcones calle, matrimonio distinguido. Catedral 2693. O-19

PIEZAS BALCON CALLE Y ADENTRO arriendo con pensión. San Francisco 158. O 19

CASA RESIDENCIAL. ESTADO 75. Lujosos departamentos, pieza baño anexo; matrimonios, caballeros; excelente comida. O 19

ARRIENDASE EN CASA HONORABLE, piezas con buena pensión, departamentos especiales para familias. Buen servicio de baño. Carmen 79. O-19

ARRIENDASE DE UNA A TRES piezas balcón calle, con o sin muebles, pensión. Lira 159. 19-O.

PIEZAS PENSION, PRECIOS MÓDICOS. San Diego 262. 20-O

FAMILIA ARRIENDA PIEZAS CON pensión. San Ignacio 247. O 21

FAMILIA RESPETO OFRECE PIEZAS balcones con pensión. Catedral 2429. O-21

[illegible] ARRIENDAN DOS DEPARTAMENTOS con balcones a la calle, con pensión. Santo Domingo 508. 20-O

SEÑORA SOLA SIN PENSIONISTAS, arrienda magnífica pieza, pensión, baño, señora sola o caballero honorable. Huérfanos 3796. O-20

CASA RESPETABLE RECIBESE pensionistas con sin muebles y pasajeros. Dávila 710. 21-O

LINDAS PIEZAS A LA CALLE, con o sin pension, muebles, arriéndanse. Amunátegui 75. O-20

FAMILIA, ARRIENDA PIEZA pensión a uno o dos jóvenes. Almirante Barroso 742. O-19

MAPOCHO 1090. ELEGANTES HIGIÉNICAS piezas amobladas, balcones calle, espléndida vista, muy ventiladas, asoleadas, tranvías a la puerta, frente estación Mapocho, se ofrecen a caballeros, matrimonios. Precios reducidos. O-21

ARRIENDO SALA CON BALCONES a la calle, regiamente amoblada con pensión. Teléfono 3086. Baño caliente todo confort y central. Huérfanos 1313. O-20

DEPARTAMENTO Y PIEZAS, buena pensión. Lira 176. 19-O

SE ARRIENDA PIEZA CON PENSIÓN. Moneda 2206. 25-O

OFRECE PIEZAS CALLE, pensión familias, matrimonios. Brasil 62, residencia honorable. 22-O

PERSONA SERIA, DEBIENDO RADICARSE Santiago principios Noviembre desea pieza-pensión familia inglesa americana, de preferencia para practicar idioma. Si es necesario daría en cambio nociones francés castellano. Dirigirse: ERA, casilla 3593, Valparaíso. 20-O

PIEZA CON PENSION, BALCON calle, a persona de respeto. Sta. Rosa 449, altos. 19-O

ARRIENDO PIEZA CALLE CON pensión. Nataniel 159. 19-O

FAMILIA DA PENSION, PREFIERO matrimonio. Prat 306. O-20

ARRIENDO PIEZA SEÑORA SOLA, casa sin pensionistas. Bulnes 968. O 19

ARRIENDO PIEZAS CON PENSIÓN, centralísimo. Artesanos 681, frente al Parque Recoleta, y Puente 21 de Mayo. O-22

FAMILIA RESPETO ARRIENDA pieza con o sin pensión, luz eléctrica, baño. Nueva de Valdés 1078. O—20

ARRIENDASE UNA O DOS PIEZAS con o sin pensión a caballero o matrimonio solo. San Diego 1358. O—20

EMPLEADOS, ESTUDIANTES, piezas, buena pensión, desde 100. Comida sana, abundante. Arturo Prat 588.

PENSION Y CASA CENA VENDO por no poder atender. San Pablo 1173. O-21

MATRIMONIO DESEA ARRENDAR pieza amoblada, con pensión, en casa de respeto.—D. D. Casilla 3607.

MATRIMONIO, CON DOS NIÑOS, solicita pensión, casa sin pensionistas; preferible barrio Recoleta. Casilla 140.

ARRIENDANSE PIEZAS PENSION, balcón calle. Serrano 209. 20-O.

FAMILIA OFRECE BUEN DEPARTAMENTO con pensión. Recoleta 287.

BUENA PENSION DE MESA, ESPLÉNDIDAS piezas amobladas. Moneda 741. 21-O.

PENSION MADRILEÑA: PENSIONISTAS, con, sin pieza. 21 Mayo 831. O 20

JOVENES SOLOS O MATRIMONIOS, piezas con sin muebles, pensión. Unión Americana 349. 20-O

CON PENSION ARRIENDO PIEZA Libertad 10. O-19

PIEZA A LA CALLE INDEPENDIENTE, amueblada con pensión, otras con sin muebles. Monjitas 342.

INSTRUCCION

$ 3 MENSUALES, CORRECTA ENSEÑANZA, escritura máquina, "Underwood"; otras, mecanografía gratis. Avenida Brasil 863. O-27

DESDE DOS PESOS MENSUALES enseñanza. Entre quien quiera, portándose bien. "Universidad Libre Rdolfo Venegas Salas", Plaza Santo Domingo. Preparamos exámenes; necesitamos propagandistas.

PROFESOR NORMALISTA HACE clases, incluso Francés, hasta tercero humanidades. A. Rojas R., Romero 3096. O 20

PREPARAMOS EXAMENES UNIVERSITARIOS y especiales. Numerosos certificados aprobación Universidad, Escuela Militar, Naval. Instituto Mercantil, fundado 1904. Estado 239.

ATENCION: CURSOS RAPIDOS inglés. Central English College, Moneda 1015.

EL INSTITUTO MERCANTIL ES dirigido por Víctor Mena Velásquez, contador y perito mercantil de Estado, con 20 años de práctica en la enseñanza, con estudios pedagógicos autor de obras "Contabilidad Comercial", "Contabilidad Agrícola" y "Aritmética Práctica Contable", todas con liquidación y transformación en Sociedad Anónima. Consultas gratuitas. A $ 96 cada una. Pídase prospectos e índices. Estado 239.

ESTUDIANTE DE INGLES DEL Pedagógico, necesítase. San Pablo 1476. O-19

JUDICIALES

REMATE. — EL 8 DE NOVIEMBRE próximo, a las 3.30 P. M., se rematarán ante el árbitro don Manuel Merino Esquivel, Bandera 166, doce sitios ubicados en Avenida Ecuador de esta ciudad, cada uno con 15 metros de frente a dicha Avenida y 50 metros de fondo. Mínimum: $ 4 el metro cuadrado. Pago mitad al contado y mitad a seis meses plazo. Más datos y antecedentes en el estudio del árbitro, Bandera 166. O 26

QUIEBRA. — POR AUTO DE FECHA 11 de Octubre de 1923, del Juez del Primer Juzgado Civil, don Humberto Trucco, se ha declarado en quiebra a don Enrique Bosne. Se ha fijado para que tenga lugar la primera junta el 22 de Noviembre próximo, a las diez y media A. M. Se nombró síndico provisional a don Manuel María González. — Lira, Secretario. N 3

NOTIFICACION, REQUERIMIENTO y embargo. — A solicitud de Grace y Cía. (Chile), expediente número 24,694, el señor Juez del Tercer Juzgado Civil ha despachado mandamiento de ejecución por $ 1,105.40, intereses y costas, contra don Benjamín Arrieta S. En virtud de lo ordenado y a petición del ejecutante, notifico y requiero de pago al señor Arrieta, por la indicada suma, y trabo embargo en el fundo Montecristo, situado en departamento de Curicó, que lo forman las chacras El Boldo y San Jorge. El Boldo deslinda al Norte, con Víctor Toro Concha y Pelagio Figueroa; al Sur, con Ana Luisa Merino, con el Fisco y chacra San Jorge; al Oriente, con Lindorfo Baeza, y al Poniente, con camino público a Curicó. La chacra San Jorge deslinda al Norte, con sucesión de Milagro Rodríguez; al Sur, con Félix Moreno; al Oriente, con el Fisco, y al Poniente, con Rodolfo Espinosa. Trabo embargo en los cánones de arriendo que producen las chacras, y en el saldo que quede, a favor del señor Arrieta, del producto de remate que efectúe el Tercer Juzgado, a solicitud del primer acreedor hipotecario, Banco de Chile y Alemania, y en los regadores de agua del fundo. Hago saber al ejecutado que tiene cuatro días para oponer excepciones en esta ejecución y dentro de dicho plazo debe además designar domicilio urbano, bajo apercibimiento de hacérsele por el Estado todas las notificaciones que ocurran en el juicio. Se despachó mandamiento el 3 de Agosto y se ha ordenado notificar por avisos. Santiago, 17 de Octubre de 1923. — Eudoro Guzmán, Secretario. O 22

POSESION EFECTIVA. — POR AUTO de 24 de Setiembre de 1923 del 2.o Juzgado Civil de esta ciudad, se ha concedido a doña Ana Celia Ungemach Guevara, la posesión efectiva de la herencia testamentaria dejada por doña Matilde Ungemach. —El Secretario. O-28

CITACION. — POR RESOLUCION del Tercer Juzgado Civil, cítase a los parientes de la menor Irma Berger, a comparendo para el 22 del actual, a las 3 P. M. Expediente nombramiento tutor. O 22

LIBROS Y ESTAMPILLAS

COMPRO LIBROS, REVISTAS, ESTAMPILLAS. San Diego 143. 19-O

BIBLIOTECA "STAR". PUBLICACIONES quincenales de obras de autores famosos. Remita $ 1.20 en estampillas y le enviaremos un ejemplar. Enrique Vergara e Hijos. Casilla 4051, Valparaíso. 22-O

LIBROS COMPRO. SAN DIEGO 105. N 18

MUSICA

MI REFUGIO, TANGO DE GRAN éxito en Buenos Aires. Pídalo Casa Berges. 16-N.

HAPPEY, ONE STEP RECIEN llegado. Pídalo hoy mismo. Casa Berges. Arturo Prat N.o 4. 16-N.

JE NE PEUX PAS VIVRE SANS amour. Shimmy de "La dama de frac". Casa Berges. 16-N.

MATERIALES DE CONSTRUCCION

PROVIDENCIA 1174, FABRICA DE puertas y ventanas, hace toda clase de trabajos de construcciones y reparaciones de edificios e instalaciones comerciales.—R. 2.o Rojas. 29-Octubre

CEMENTO ANCLA 33 PESOS BARRIL. Lira 715. O—21

$ 7.60 PLANCHA FIERRO ACANALADO negro, para techo. Bandera 827. Barraca Fierro. N-10

LADRILLO MURALLA Y FISCAL primera calidad, vendo. Entrega inmediata. Hago contratos garantidos, por grandes partidas. Avenida Matta 358. O—22

VERDE Y TODOS COLORES PARA baldoseros vende. Lira 715. Noviembre 14

SE VENDE TEJAS USADAS, Puertas y otros materiales. Tratar: San Diego 1409. O-18

SE VENDE TEJAS DE OCASION. Riquelme 535. O 19

DE OCASION VENDO DOS PLANCHAS de mármol para carnicería. San Martín 1001. 19-O

PLANCHAS FIERRO LISO, NEGROY galvanizado, surtido completo, precios bajos. Bandera 827. Nov. 8

FIERRO ACANALADO GALVANIZADO para techo, precios muy bajos. Bandera 827. Nov. 8

FIERRO EN BARRAS, PRECIOS sin competencia. Bandera 827. S. Sack. Nov. 8

CALAMINA PARA MURALLAS TODAS dimensiones, realiza. Bandera 827. Nov. 8

ZINC, MADERAS, PUERTAS, ETC. salvados incendio, vendo. Avenida Seminario, 644. O-19

VENDO 30,000 LADRILLOS FISCALES, barrio Recoleta, y algunos muralla. Ofertas, casilla 1940. O-19

SE VENDE CUATRO HOJAS Puertas con cristales apropiadas para mamparas. Lira 1292. O-19

SE VENDE ADOBE NUEVO, TRATAR: Miraflores N.o 461. O-19

VENTANAS VENDO. ECUADOR 4400. O-20

VENTANAS VENDO. NATANIEL 291. O-20

LADRILLOS MURALLA Y FISCALES, nuevos, puestos a domicilio, vendo Av. España 338. O-19

CONSTRUCTORES: VENDO ADOBES, María Auxiliadora 154. Llano Subercaseaux. Teléfono 95, Santa Elena. O-21

PUERTAS, VENTANAS, UNA Y DOS hojas, flamantes, de pino, con toda su ferretería vidrios y pintadas, realizo. Gálvez 915.

VENDO LINDO BALCON PARA quinta, cortinas fierro, puertas y ladrillos mármol. Delicias 948.

CANCELA DE FIERRO DE 2 METROS ancho por 2 1|2 de alto, apropiada para chalet, vendo. San Diego 1437. O-21

VIGAS DE ROBLE Y PINO VENDE edificio en demolición. Vicuña Mackenna 691. O-19

HERRAMIENTAS NUEVAS, USADAS, clavos, tornillos para zinc vendo. Matucana 961. O-19

TEJAS USADAS VENDO VARIOS miles, doy puestas domicilio. Matucana 961. O-19

MEDICINA

MASAJE MEDICO - ELECTRICO Francisco Lenti, estudios en Italia. Especialidad enfermedades articulares, parálisis, reumatismo, neuralgias, úlceras, tumores cancerosos y del vientre. Consultas: de 2 a 5. Arauco 827. 10-Nov.

OXIGENOL ES LA MEJOR AGUA oxigenada y la más barata. Pídala en las principales droguerías y farmacias. O—26

PECTORAL BORUSSOFF 18

es infalible contra los ataques de tos convulsiva.

GONORREAS NUEVAS, ANTIGUAS, impotencia, sífilis, afecciones prostáticas, en ambos sexos. Leucorreos, curación radical garantizada en pocos días. Sistema nuevo propio, estudios especiales en Clínicas extranjeras. Atiendo enfermos provincias por correspondencia. Toda consulta gratis. Facilidades de pago. Diariamente, de 9 A. M. a 7 P. M., nocturna 8 a 10. Festivos, de 9 a 12. San Antonio 41. Casilla 2756. Clínica y Laboratorio Médico Dr. J. Lefevre. 25-O

EXAMEN DE LA VISTA GRATIS en el Almacén Optico, Ahumada 264, atendido por el especialista titulado Rotter. Gran surtido de toda clase de anteojos y lentes a precios bajísimos. E-13-1924

ENFERMOS: ESTOMAGO (ACIDEZ dispepsia) Riñones, hígado, intestinos, vejigas, etc., sanarán radicalmente pocos días con Té Araucano (sabia combinación científica de yerbas medicinales). Paquete: $ 3.00. Unicamente: San Ignacio 247. Pedidos de provincias: Casilla 5052. Noviembre 14

CLINICA DENTAL. SAN DIEGO 1815. Especialmente personas ocupadas. Facilidades pago. 25-O

HAGO TRATAMIENTOS OXIPATICOS con éxito seguro para mayoría de la enfermedades. Juan Vicuña 1452. O-19

ENFERMOS, GONORREA, GONORROINA, único remedio que cura radicalmente esta enfermedad en pocos días. San Pablo 2839. Farmacia Cruz Blanca. O-19

¿CANOSOS? CON UNA SOLA
cación d'Eneol. En la pelu
J. Loubat, San Antonio
convencerá que Eneol es la
tintura para el cabello. La
$ 6.50. Droguería Daube.

¡CANOSOS! NO BOTEN PLATA
comprar tinturas desconocidas.
pren únicamente la Tintura
Herz, que se vende en Agustinas
entre Lira y Maestranza, que
la garantía da probaría
comprar. Frasco: 6.

MUEBLES

MUEBLES FINOS: COMEDOR
dormitorios, salones dorados,
Fábrica: Nataniel 464.
Marzo 31

MUEBLES, LIQUIDACION
sual. Dormitorios, 650,
dobles cortinas 400; juegos
torios, 500; salones, salitas,
con facilidades de pago.
dad estilo colonial. Fábrica
nal de muebles. Serrano 391,
na Cóndor. Teléfono 95,

POR AUSENTARME, VENDO
naje casa. Cuevas 817.

PIANO, VISTROLA Y
muebles, vendo. Avenida
1402. Negrete.

VENDO PIANO Y DOS BILLARES
precio excepcional. Delicias

VICTROLA MUEBLE Y
vendo .Santo Domingo 1014.

AMOBLADO COMEDOR,
cuadros, vendo ocasión.
mingo 1014.

VIAJE URGENTE, VENDESE
mitorio completo 500, catre
200, otro, bronce esmaltado
go lavatorio 70, alfombra
30, mesa escritorio 40; varios
San Ignacio 169.

OLIVARES 1274, VENDO UN
no.

ROPERO NOGAL CON
vendo 180 pesos. Instalación
pleta, 4 luces, 110 pesos;
baúl forrado fierro, 40 pesos,
Francisco 183.

AMOBLADO SALON MOQUETA
bordado, ropero, peinador,
rio, sillas vendo baratísimos.
dor 719.

NECESITO EN ARRIENDO
bles de hall. Dirigirse a
lla 787.

VENDO COMODA NOGAL,
bierta mármol; catre bronce
guo. Cóndor 1188.

VENTA DEL RICO MENAJE
la señora Lía Prieto de
por ausentarse de Santiago.
to 182. Se arrienda la casa.

PIANO ALEMAN, CLAVIJERO
bronce, tres pedales, vendo de
sión. Arturo Prat 748.

ALFOMBRADO GRANDE CENTRAL
rica clase, 120; escritorio Ministro
importado, flamante, 160; dos
tes libros, 100; chico, 35; peinador
grande, mármol, espejo, 100; cómoda
60; guardarropas, 80; cocina,
cañones, 120; máquina pie, mano,
montura señora, 20; baño, 20;
tador, 20. Chacabuco 654.

PIANO HERZ, FLAMANTE,
dese. Aconcagua 1180.

SE VENDE UNA LUNA DE
pero, de ocasión. Agustinas

COMPRO UNA VICTROLA HASTA
tres mil pesos. Casilla 49 A.

OCASION: EN $ 7,000, VENDESE
autoplano Americano
perfecto estado, con 150 piezas
cogidas. Verlo: de 2 a 5 P. M.
ta Elena 860.

VENDO MESA DE COMEDOR Y
varios otros muebles. Serrano

EN SAN PABLO N.o 1442 SE VENden los muebles depositados
cuenta de una sucesión. Hay:
juegos dormitorios, id. comedor,
sa corredera, catres bronce, id.
rro, colchones, alfombras,
Singer pie casi nueva y varios
muebles. San Pablo 1442.

OCASION VENDO AMOBLADO SAlón, cortinajes, alfombras,
arrimo, juegos comedor, aparadores,
mesas correderas, juegos dormitorio,
roperos sueltos, peinadores, cómodas,
veladores, infinidad de muebles
tiguos y modernos. Independencia
289.

VITROLAS SE COMPONEN Y GRAmófonos, calle San Luis 1285,
4.

[illegible] CATRES, MAQUINA
pie, Singer, alfombras, vendo.
de Julio 613.

VENDO ESPEJO, CATRES, MAQUInas coser. 21 Mayo 831.

RICO, ELEGANTE PIANO, AFINAdo "Erard", véndese flamante,
pesos. — Sotomayor 45.

VICTROLA VENDO, PAGO MENsual, avise domicilio. — O. B.
3862.

PIANO ALEMAN CLAVIJERO
ce vendo ocasión. Delicias 491,
trería.

MAQUINARIAS

MOTOR ELECTRICO, 3 CABALLOS
A. E. G., vendo. Rogelio Ugarte

VENDO DE OCASION HERRAmienta herrería Aldunate 710.

A DELICIAS 2215, DIRIJASE
do necesite vender, comprar
nas ocasión.

MAQUINAS: TALLER COMPOSTURAS
ras máquinas de coser. Hago
raciones a precios reducidos,
tizando la buena y pronta
en los trabajos. Tengo máquinas
nuevas y usadas, accesorios y
jas para toda clase de máquinas
coser Avenida Brasil 17.

MAQUINAS ESCRIBIR. HUERFAnos 1057.

CAJAS REGISTRADORAS, OCAsión. Huérfanos 1057.

CAJAS REGISTRADORAS, COMposturas, especialistas. Huérfanos
1057.

MAQUINA UNDERWOOD ULTIMO
modelo, ocasión, $ 600. Huérfanos
1057.

CAJA REGISTRADORA, OCASION
Huérfanos 1057.

ADLER, MAQUINA ESCRIBIR OCAsión. Huérfanos 1057.

CALCULADORAS. HUERFANOS
1057.

MAQUINA DE ESCRIBIR ADLER
último modelo, casi nueva, $

MAQUINA CORONA, OCASION
Huérfanos 1057.

MUEBLES PARA OFICINA, HUERfanos 1057.

ESCRITORIOS CORTINA NOGAL
macizo Huérfanos 1057.

WOODSTOCK, MAQUINA ESCRIbir ocasión, Huérfanos 1057.

COMPOSTURAS MAQUINAS
cribir, calcular etc. Huérfanos

MAQUINA SMITH CASI NUEVA
ocasión. Huérfanos 1057.

CINTAS MAQUINA ESCRIBIR
Huérfanos 1057.

CAJAS DE FONDOS. HUERFANOS
1057.

CHANCADORAS, MOLINOS, MESAS
concentradoras, etc., ofrecen
bridge & Son. Edificio Ariztía,
piso, oficina 18, casilla 3960.

PLANTA DE PERFORACION
puesta de: motor a petróleo
H. P., compresora de aire, 12
foradoras y afiladora de
Ofrecemos de gran ocasión.
bridge & Son. Edificio Ariztía,
piso, oficina 18, casilla 3960.

"EL TATTERSALL"

En la FERIA, que se efectuará,

Hoy Viernes 19 de Octubre

entre otros lotes de ganado gordo y para engorda, se rematarán:

24 VACAS GORDAS especiales llegadas de REPUBLICA ARGENTINA.

15 NOVILLOS GORDOS, llegados de LAS CABRAS.

BUEYES Y VAQUILLAS, llegadas de CHIMBARONGO.

CABALLARES, de tiro y de silla.

EL GERENTE.

LA MEJOR CORREA DE LONA impregnada encontrará usted en Edificio Ariztía, 4.o piso, oficina 18. O—19

MOTORES A GAS POBRE, DE 20 A O—19

MAQUINA DE HACER MODELOS para calzado compramos. Casilla 872. 19-O

IMPRENTAS: PRENSA MEDIO Mercurio, prensas pedal, guillotinas, tipos, cajas, vendo. San Pablo 1157. 19-O

GRAN TURBINA ALEMANA, VENdo ocasión. Agustinas 1109. 19-O

RUEDAS PELTON, LISTAS PARA entrega, ofrece. Agustinas 1109. 19-O

VENDO SEGADORA PARA PASTO Mackornik; verla trabajar: Pedro Valdivia 3000. 19-O

MAQUINA DE ESCRIBIR ROYAL, en perfecto estado, véndese. Ejército 702. O 27

VENDO MAQUINA UNDERWOOD. Morandé 436.

TRILLADORA BUFFALO PITTS, armazón de acero perfecto estado vendo de ocasión. Dirigirse Eduardo Doll. San Javier. 30-O.

MOTORE A GAS POBRE DE 20 hasta 120 HP., vendo. Casilla 3960. 23-O.

MOTORES A PETROLEO DE 15 A 100 HP. vendemos. Woodbridge and Son (Edificio Ariztía), 4.o piso, oficina 18. Casilla 3960. 23-O.

CHANCADORAS PARA PIEDRAS vendo. Casilla 3960. 23-O.

REGALO $ 150 MAQUINA ESCRIbir carro largo. Bandera 682, of. 8.

VENDO MAQUINA TEJER, SISTEma moderno. Bascuñán 137. 20-O

MOTOR 1 CABALLO CORRIENTE, continua, trasmisión compro. Delicias 2737.

MAQUINA HELADERA PARA MOtor compro. Delicias 2737.

RICA MAQUINARIA COMPLETA para leñería vendo. Ñuble 1363.

MAQUINA HELADERA Y BOTES vendo. Ver máquina San Pablo 3101. Tratar, Avenida Italia 1593. 20-O.

OCUPACIONES (Necesitan)

MAESTRO COCINERO EXTRANjero con buenas recomendaciones. Busca ocupación. Chacabuco 16. O-19

SEÑORITA EMPLEADA EN OFIcina desea ocuparse. Calle Santa Ana N.o 9. 19-O

OFRECESE JOVEN PARA LA COcina, buena recomendación y muy competente. Cuevas 1163.

JOVEN DECENTE DESEA OCUPAción. Dirigirse a C. G. T. Correo Central.

OFREZCOME PARA FUNDO, HErrero práctico, máquinas pasterías o llavero, buenos informes. San Francisco 1013. Pieza 77.

PARA HACIENDA ARGENTINA ofrécese empleado chileno, casado. Recomendaciones. Providencia 2926.

SEÑORITA CON REFERENCIAS desea colocación enseñar dos niños o señorita compañía. H. H., Correo Central.

SE OFRECE ENFERMERA, PREcios módicos. San Pablo 2433. pieza N.o 17.

OFRECESE JOVEN DECENTE, recién llegado mineral Potrerillos, para atender comedor y todo servicios; 6 años práctica; buenos certificados. — H. Flores, Correo Central.

OFREZCO MIS SERVICIOS, ALmacén abarrotes, zapatería; buenos certicados. Correo Central. P. Vega.

SEÑORA OFRECESE HACER COLchones a domicilio; trabajo garantido. C. H., Cochrane 545.

OFRECESE PERSONA COMPEtente administración y cobranza de propiedades; buenas recomendaciones y garantía. T. E. Cochrane 545.

JOVEN ACTIVO Y SERIO NECESIta cualesquiera ocupación aquí o fundo, con muy buenas recomendaciones, Pedro Lagos Núm. 610. 21-O.

OFRECESE MUY BUEN EMPLEAdo para oficina, con excelentes recomendaciones y fianza. General Mitre 1914. S. J. L.

CHAUFFEUR CASADO, SIN VIcios, certificados primer orden y competencia, se ofrece manejo auto varias marcas; particular. Brasil 751, pieza número 3.

CHAUFFEUR CASADO, SIN VICIOS, muy buenas referencias ofrécese trabajar en góndola, caja cambio. Brasil 751, pieza número 3.

SEÑORITA SERIA SE OFRECE CON muy buenas recomendaciones, para administrar cité. P. L., Gálvez 209, casita C.

SE HACE TODA CLASE DE COSTUra, especial trajes de niños. P. L., Gálvez 209, casita C.

ME OFREZCO PARA AMA MEDIA leche. Castro 466. casita 54.

SEÑORITA HONORABLE DESEA ocupación decente. Copiapó 760.—M. B. V.

SE OFRECE CHAUFFEUR EXtranjero, casado, competente para cualquier marca, con buenos certificados. San Pablo 1187.

MAESTRO ITALIANO ENTENDIDO en mueblería, carpintería, construcciones, pompas fúnebres, desarrolla planos, buenos informes, ofrécese para ciudad o campo. Juan Demarchi. Correo 3. Valparaíso. 20-O.

SEÑORITA OFRECESE, CON COnocimientos de francés, taquigrafía y correspondencia. Buenas referencias. Casilla 3890, Central M. B. 21-O.

OFREZCOME PARA ATENDER puesto pan o leche, proporciono local. Lira 1696. 21-O

OCUPACIONES (Ofrecen)

SE NECESITAN ENCUADERNADOres en San Francisco 465. 20-O.

SOLDADORES DE TARROS, COMpetentes y a trato, necesita la Fábrica de Conservas de Santa Inés (Nos). Moneda 778. 19-O.

MAESTRO COCINERO EXTRANJEro, con buenas recomendaciones, busca ocupación. Chacabuco 16. O-19.

EMPLEADA JOVEN EN CASA EXtranjera necesito. Rosas 2222. O 19

SE NECESITAN: ARMADORES A mano, cortadores y un recortador de cercos y tapas a máquina good-year. Independencia, 335. O-19

SE NECESITAN BUENOS OPERArios hojalateros; inútil presentarse sin ser competente. Irarrázaval 132. 26-O.

SACADOR DE PUNTERA SE NECEsita. San Francisco 285. 19-O

OPERARIOS PLANTILLEROS Y aparadoras, necesita Fábrica recién establecida; trabajo elegante; pagaré bien. Cumming 356. 18-O

BUENOS PLANTILLEROS NECEsito. Bascuñán 383. O 19

REPARTIDOR DE VINOS CON clientela y garantías, necesito. Pago buena comisión y casa. Viña Pra, carros a "Lo Ovalle", paradero N o 12. 23-O

MAESTRO TONELERO QUE ENtienda de herrería, necesito. Viña Pra. Carros "Lo Ovalle", paradero N.o 12. 23-O

HUINCHERO MECANICO NECESIta Barraca Maestranza, Maestranza 783. 19-O

NECESITO 20 PINTORES, CALLE Dieciocho N.o 742. 19-O

SE NECESITAN CARPINTEROS. Erasmo Escala 1835. O-19

HORTELANO NECESITO PARA hacerse cargo de una quinta en Ñuñoa, con recomendación. Gálvez 197. O-20

HERRADUREROS NECESITO. Av. Irarrázaval Núm. 321. O-20

TORNERO PARA MADERA NEcesito. Tratar: Gálvez 1119. O-19

CARPINTERO NECESITO. CATEdral 1139. O-19

PELUQUERO NECESITO, ASEGURO 50 pesos semanales, bastante trabajo. Providencia 1294. O-19

NECESITO EMPLEADO PARA CArretela de carnicería, que sepa el trabajo del puesto, Mapocho N.o 2099. O-20

SE NECESITAN BUENOS BRONCEros y limadores en bronce. Fundición Barbaglia. Santa Rosa 329. O-19

ZAPATEROS OBRA DE HOMBRE necesito, pago buenos precios. Brasil 419. 19-O

MAESTRO ROMANERO NECESIto, pago buen sueldo. S. Francisco 281. 19-O

VENDEDOR O VENDEDORA QUE sepa vender para agente de un artículo de consumo obligado y fácil venta se necesita. Se exige fianza $ 150. D. L., casilla 1216, Valparaíso. 20-O

NECESITO CARBONEROS, BUEnos informes. Avenida España 94. 19-O

ALBAÑIL COMPETENTE NECESIto. Gorbea 2446, presentarse a las 12 1|2 P. M. 19-O

NECESITAMOS MAESTRO HORnero con masa. Bascuñán Guerrero 1085. O-20

SE NECESITAN ARMADORES PAra calzado inglés. A. Prat 1050. 19-O

OPERARIOS DE PLANTILLA Luis XV, necesito. San Pablo 1085. 19-O

NECESITO TOCADORES GUITArra, violín y que canten. Meigss 66. O-21

CUIDADOR PARA QUINTA ÑUÑOA, de preferencia japonés, que entienda de jardinería, necesito. Bandera 809. O-19

NECESITO UN EMPLEADO COMpetente para el mostrador, negocio de abarrotes. San Diego 1471. O-19

TAPICEROS Y MUEBLISTAS NEcesitan. Agustinas 2007. 19-O

COBRADORES, VENDEDORES con muy buenas recomendaciones necesito. Cueto 752. O 20

JARDINERO SE NECESITA EN Argomedo 369. O-21

ZAPATERO BUEN COMPOSTUREro necesito. Castro 409. O-30

EMPLEADO O EMPLEADA SE necesita para tienda de zapatería, que sea competente. Puente 765.

COBRADORES, Y VENDEDORES competentes ramo semanal, necesito. Arturo Prat 1170. 20-O.

REPARTIDORES DE VINOS CON reparto, necesito. Amazonas 633. 21-O.

EMPLEADO $ 350, NECESITO. MOrandé 436.

SE NECESITA, CON BUENAS REcomendaciones, sirviente de mano de regular edad. Buen sueldo. Tratar, casa agente Caja de Ahorros Población Huemul. Plaza población.

PINTOR DE CARTELONES NECEsitase. Gálvez 435.

VENDEDORES PARA ARTICULOS de mercería necesito. Madrid 803 O 20

NECESITO UN CORTADOR DE carne con recomendación. Maestranza 456.

NECESITASE MUEBLISTAS GOTIcos, barnizadores. Avenida Tupper 2049. O 21

OPERARIO QUE SEPA HACER MAletas y oficiales talabarteros necesita la Maletería El Faro, Estado 74. O 21

EMPLEADO REPARTO ROPA, sin pretensiones; sueldo y comisión; exijo fianza efectiva $ 300. Compañía 1065. Of. 14.

NECESITO REPARTIDOR PAN con recomendaciones. Pastor Ovalle 301.

BARNIZADOR BUENO. LEON Prado 142. Presentarse: 1 P. M.

HERRERO MECANICO. TEATInos 76.

CON FIANZA NECESITAMOS BUEnos repartidores de vino y licores, que tengan excelente clientela para darles grandes facilidades. Por escrito a Nataniel 1462, A. M. C. 20-O.

JOVEN PARA AYUDAR VENTA mostrador negocio de suelería, necesito. Delicias 2815. O 21

EMPLEADO CON BUENAS RECOmendaciones, necesítase para mostrador. Botica Andrade, Plazuela Estación. O 20

PLANTILLEROS, BUENOS OPErarios necesito. Bascuñán 383. O 20

VENDEDOR CALZADO ESTAQUIllado, competente, para provincias necesito. Cochrane 645.

Toros Holandeses

— DEL —

Criadero Valparaíso

OFRECERA EN VENTA EL VIERNES 26, A LAS 2 P. M., EN EL RECINTO DE LA EXPOSICION DE ANIMALES

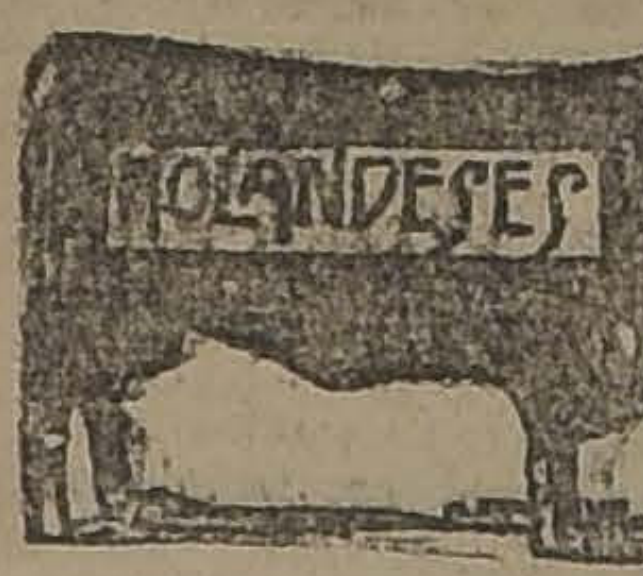

29 Toros de cruzamiento y 6 Toros de pura sangre

Hijos de nuestros toros padres ganadores de todos los grandes premios y de vacas sobresalientes como lecheras.

PRESENTAMOS A CONCURSO EN ESTA EXPOSICION 82 ANIMALES

que competirán en casi todas las categorías, para que el público pueda apreciar la calidad de nuestro ganado.

RAMON CRUZ MONTT,

Chacra Valparaíso (Ñuñoa).

NECESITO BUEN BARNIZADOR.— Rosas 1657.

JOVEN QUE DISPONGA 3 A 7 MIL pesos, necesito como socio para almacén. Avenida León esquina Chorrillos. 21-O.

NECESITASE EMPLEADO JOVEN, que conozca ramo camisería. San Pablo esquina Bandera.

DOS OCUPACIONES OFICINA, EScribiente, empleado necesito. Agustinas 1258.

EMPLEADO SEPA CONTABILIDAD disponga pequeño capital necesito interesarlo negocios oficina. Además sueldo fijo. Bandera 682, oficina 8.

FUNDIDOR PARA BRONCE NEcesito. Rosas 2024. 20-O.

PELUQUERO REGENTAR PELUquería. Rivera 1449. 20-O.

PELUQUEROS NECESITO. SON Diego 1266.

NECESITO PELUQUERO, FIRME. Nataniel 906. 20-O

PELUQUERO NECESITO, SABADO y Domingo. Eyzaguirre N.o 1021. 20-O

APRENDIZ CARPINTERO, ADElantado, para trabajo fácil, necesito. Nataniel 958.

VENDEDORES COMPETENTES PAra frutos del país, necesito; sueldos y comisiones. San Diego 911. O-20

FUNDIDORES Y OFICIALES COMpetentes en bronce, necesito. Ñuble 726. O-21

NECESITO PELUQUERO SABADO Y Domingo. Copiapó 1343. O 20

NECESITO PELUQUERO. MAPOcho 4280.

PELUQUERO NECESITO, FIRME. San Diego 1934.

REPARTIDOR PANADERO, RECOmendado, necesito. Unión Americana 55. 20-O

NECESITO EMBETUNADORES competentes. Talleres F. Vuleticn. Moneda esquina de Libertad. 22-O

PINTORES DE LETRAS, COMPEtentes, necesito, Compañía 3151. 20-O

ZAPATERO NECESITO, SOTOMAyor 56.

ZAPATEROS BLACK LUIS XV, muy competentes, se necesitan, en Molina 51. 20-O

CORTADOR PARA CALZADO DE señoras siempre necesito. Unión Americana 57. O-19

COBRADOR Y VENDEDOR CON fianza necesito para casa semanal. Matucana 855. O-19

SE NECESITAN CORTADORES DE forros y niñas para encajar calzado. Fábrica de Calzado Ricardo Santa Cruz 753. 22-O.

OPERARIO QUE HAYA TRABAJAdo de primera y embolsilladoras en vestones, necesito. Juárez 703.

MOZO PARA LAS MESAS NECEsito. Borja 67. 19-O

UN PRACTICANTE Y UN MOZO necesito, recomendados. Sanatorio Avenida Matta 586. O-19

MOZO ACTIVO, RECOMENDADO, necesito, buen sueldo. Ramírez 387. O-19

NIÑO TRABAJADOR, 14 A 16 años, que entienda algo abarrotes, con recomendaciones, necesito. Pinto 1991. O-19

NECESITO UN NIÑO PARA MANdados y trabajo fácil y una niña para la cocina. Juan Vicuña 1437. 19-O

SE NECESITA UN MOZO JOVEN Y un niño. Teatinos 70. O-19

MUCHACHO DE 16 A 18 AÑOS, preciso. Tratar: Carrión 1543.

MOZO SIN VICIOS, RECOMENDAdo, necesito, puertas adentro. Rosas 1178. 19-O

NECESITO UN NIÑO DE 12 A 15 años para mozo. San Alfonso 303. O-19

NECESITASE MOZO JOVEN, SERvicio comedor. Providencia 1201. O—21

MUCHACHO PARA COBRAR AUtobús, necesítase. Recomendaciones personales. Brasil 381.

MOZO PARA ATENDER COMEDOres y demás quehaceres. Martínez de Rozas 3462.

MOZO CASA PARTICULAR NECEsítase. Inútil presentarse sin muy buenas recomendaciones de ocupaciones anteriores idénticas. República 302. 20-O

COPERO SE NECESITA. MATUCAna 11. O 20

SE NECESITA UN MUCHACHO DE 18 a 20 años para todo servicio; es inútil presentarse sin buenas recomendaciones en Delicias 1235, de 11 a 12 M.

NECESITASE NIÑO. PRESENTARse a las 12. Compañía 1594.

NECESITO MOZO JOVEN Y NIÑA para cocina. Agustinas 879.

MATRIMONIO SIN NIÑOS CON REcomendaciones necesito. Chiloé 1786. O-30

COSTURERAS, MAQUINISTAS, clavadoras para pieles, necesita la Peletería Blanco Encalada 1619. 25-O

PANTALONERAS Y VESTONERAS se necesita para pacotilla. Huérfanos 736 oficina 10. O-20

PEINADORA POR MESES, SE NEcesita en Gorbea 2445. O-19

NIÑAS DE APRENDIZAS PARA flores, necesítase. Ahumada 175. O-20

200 COSTURERAS CAMISERAS, calzoncilleras, ayudanta taller, necesita, Independencia 960.

SEÑORA O SEÑORITA SERIA, buenas referencias comerciales, que disponga pequeño capital para hacerse cargo de negocio serio, adecuado para señora, bajo su responsabilidad, asegurándole ganar buena renta. Dirigirse a casilla 208. 19-O.

BORDADORA MAQUINA CORNELY, necesito. Rosas 1079. 19-O

MUY BUENAS PREPARADORAS en sombreros, se necesitan. Brasil 516. Mme. Marie-Louise. O-20

SEÑORITA, AGENTE COMISIONISta necesito. Casilla 7501. O-19

SEÑORITA QUE TENGA BUENA letra y sepa algo escribir a máquina, necesítase para oficina fiscal. Horas de trabajo: 8.30 a 11.30 A. M. — Sueldo: $ 100. — Escribir dando antecedentes a S. V., Correo N.o 6. Casilla 6537. O-19

NECESITO BUENAS COSTURERAS sastres. Bandera 620, altos. 19-O

NIÑAS PARA PEGAR MOSTACIlla necesitan. Libertad 664. 19-O

BUENAS AYUDANTAS PARA MOda necesito y bordadra. Arturo Prat 515. 19-O

NECESITO BUENAS COSTUREras y ayudantes para taller de modas. Rosas 2069. 13-O

SE NECESITAN BUENAS COSTUreras de camisas. Bulnes 642. 20-O

NIÑA SEPA ALGO MODAS, NECEsito, para coser en casa. Echaurren 134. 19-O

DULCERAS CHILENAS COMPEtentes, necesito. Delicias 2867. O-19

NECESITASE PERFORADORA, aparadoras maquinistas. Fábrica Calzado. Chacabuco 554. O-19

AYUDANTA VESTONERA PRECIso. San Francisco 684, 2.o patio.

NIÑAS APRENDIZAS PARA JUguetes necesítase. Ahumada 175. O—20

NECESITO COSTURERA SASTRE Lord Cochrane 1289.

SE NECESITA TOCADORA DE piano o arpa. Población Villa Moderna, calle Joaquín Pérez Núm. 85. 21-O.

PLANCHADORAS PARA CAMISAS y ropa fábrica, necesítase, Delicias 2358. 23-O

DOS SEÑORITAS, 100 PESOS, COMIsión, necesito. Morandé 436.

SEÑORITA QUE TENGA ESPEcialidad en hacer sombreros de luto, necesito. 21 de Mayo 587. 21-O.

TEJEDORAS COMPETENTES NEcesita la Fábrica de Tejidos San Antonio 61. Se compra una máquina de tejer. O 20

SE NECESITAN NIÑAS PARA COser fundas de autos. Riquelme 36, carrocería.

SEÑORA COMPETENTE PARA la venta y entienda en cualquier negocio.—A. E. V. "Copiapó 760".

NECESITO TEJEDORA LANA. Buen sueldo. Puente 702. 20-O

AYUDANTA SASTRE, NECESITO. San Pablo 1754, casa 16.

MODISTA EN SOMBREROS NECEsito. San Diego 112.

SEÑORITA ENSEÑE ARITMETICA sistema métrico e inglés necesito.—Pasaje San Gabriel, casita 11, Independencia entre Pinto y Rivera. 20-O.

CAMISERA Y POSTICERA NECEsito. Lavandería Higiénica, Independencia 317.

SEÑORITA QUE ESCRIBA CORRECtamente a máquina se necesita. Pasaje Matte 24.

SEÑORITAS NECESITO PARA LOS comedores del Mercado Laiseca. 20-O

NECESITO SEÑORA PARA QUE regente casa de negocio Maipú 23.

ACORDEONISTA Y GUITARRISTA necesito. Rozas 2407. O-20

NECESITO SEÑORITA PARA atender sombrerería y adornar sombreros de hombre. San Pablo 2950. O-19

BORDADORA A MANO EN BLANco, competente necesito. San Diego 1856. 20-O.

NECESITO EMPLEADA PARA cuidar niños y hacer piezas. Castro 380. 20-O

EMPLEADA PARA CUIDAR NIños. Lira 308, esq. Marín. 30-O

NIÑA PARA ATENDER GUAGUA de cuatro meses, pago buen sueldo. Blanco Encalada 1619. 20-O

EMPLEADA PARA EL COMEDOR, se necesita en Compañía 1426. 19-O

NIÑA PARA LA MANO, DE UNOS 15 años, necesita casa extranjera. Carmen 169. O-19

EMPLEADA PARA LA MANO, NEcesito. Recoleta 481. O-19

EMPLEADAS NECESITO UNA PAra la mano y otra par acuidar niños. Catedral 2934. O 19

NIÑA PARA SERVICIO NECESITO. Toesca 2537. O 19

NECESITO SIRVIENTA MANO POca familia, buen sueldo. Calle San Pablo 1029. 19-O

EMPLEADA PARA COMEDOR REcomendaciones indispensable, muy buen sueldo necesito. Los Leones. Av. Villaseca 302, 9 a 2. 19-O

EMPLEADA PARA PIEZAS NECEsítase. Delicias 2131. 19-O

NIÑA JOVEN, PARA LAS MESAS restaurant. Inés Aguilera 1128.

NECESITO EMPLEADA PARA cuidar niño; inútil presentarse sin recomendación, ir de una adelanta

RESPUESTAS A NUESTROS LECTORES

LAS PERSONAS CUYAS CONSULTAS NO APAREZCAN RESUELTAS EN EL DIARIO SERAN ATENDIDAS PERSONALMENTE POR EL REDACTOR DE LA SECCION, LOS DIAS LUNES, MIERCOLES Y VIERNES, DE 5 A 5.30 DE LA TARDE.

AUTORIZACION JUDICIAL

N. N., Santiago. — Una señora con dinero heredado de su madre compra una propiedad y la hipoteca algún tiempo después concurriendo para este efecto a la notaría con su marido. ¿Es necesario para que este acto sea válido la autorización judicial? ¿Qué artículos del Código reglamentan esta materia?

1.o No. La autorización judicial sólo es necesaria para enajenar o hipotecar los bienes raíces de la mujer que el marido esté o pueda estar obligado a restituir en especie. En el caso que se nos propone no pesa sobre el marido tal obligación porque sólo están sujetos a esta traba: 1.o Los bienes raíces que la mujer aporte al matrimonio, apreciados en las capitulaciones matrimoniales o en otro instrumento público otorgado en el momento del aporte, para que la sociedad le restituya su valor en dinero; y 2.o Los bienes raíces subrogados a valores propios de uno de los cónyuges destinados a ello en las capitulaciones matrimoniales, o en una donación por causa de matrimonio.

No está, pues, el marido obligado a devolver en especie la casa comprada porque este bien raíz no puede incluirse en ninguna de las dos categorías enumeradas anteriormente. En consecuencia, la autorización judicial es, en este caso, innecesaria y la hipoteca perfectamente válida.

2.o Artículos 1725, N.o 6; 1727 N.o 2; 1733 inciso 2.o y 1754.

EXCARCELACION BAJO FIANZA

Desgraciado, Santiago. — He sido, señor, declarado reo, por un supuesto delito que se me atribuye. He solicitado del juez de mi causa la excarcelación bajo fianza, pero no se ha dado lugar a ella.

Ignorante en absoluto de las disposiciones legales que reglamentan estas materias, he pensado que el señor Redactor querría tal vez explicar a este pobre preso, sin recursos y sin amigos, cuando procede y cuando no procede la excarcelación de los procesados.

No es fácil dar una respuesta rigurosamente exacta a la consulta que se nos hace porque las disposiciones relativas a la excarcelación bajo fianza están diseminadas en varios capítulos del Código de Procedimiento Penal.

Sin embargo, y para satisfacerlo, vamos a hacer una enumeración suscinta de los casos en que no es procedente la excarcelación:

1.o Con arreglo a las disposiciones del artículo 386, no se puede otorgar la libertad provisional a los vagabundos.

2.o A los reincidentes en las penas de crímenes (muerte, presidio, reclusión, relegación, confinación y extrañamiento mayores).

3.o Cuando la prisión sea considerada por el Juez como estrictamente necesaria para el éxito de las investigaciones del sumario o para la seguridad de la persona ofendida.

4.o En los casos de tradición pasiva (artículo 698 del Código de Procedimiento Penal).

5.o A los procesados por delitos que merezcan pena de presidio o reclusión mayor en su grado máximo (quince años y un día a veinte años).

6.o Al que sometido a proceso se hubiere fugado y fuere aprehendido nuevamente.

Fuera de estos casos la excarcelación es por lo general procedente.

ZENON

NECESITO NIÑA COMEDOR, COMpetente, recomendada. Alameda 975. 19-O

NECESITO DOS NIÑAS AYUDAR atender negocio. Padura 752.

NECESITO NIÑA TOQUE GUITArra. Padura 752. O-19

EMPLEADA JOVEN PARA EL servicio, necesito. Santo Domingo 1225. 19-O

SE NECESITA MUCHACHA 13 A 14 años. Santa Rosa 1153, casa 15.

EMPLEADA PARA LA COCINA, servicio dos personas, sueldo: $ 60-70. Inútil presentarse sin buenos informes. Estado 21. 19-O

EMPLEADA TODO SERVICIO PAra matrimonio extranjero sólo, necesitan. Agustinas 2007. 19-O

NIÑA DE PIEZAS RECOMENDAda necesita familia extranjera. Gálvez 61. O—20

EMPLEADA FORMAL PARA EL servicio. Avenida San Luis 1583. Independencia. O-20

EMPLEADA PARA LAS PIEZAS necesito. Tratar: de 1 a 4. Sazié 1724.

EMPLEADA JOVEN, CASA EXtranjera necesita; pago bien. Rosas 2222. O-21

NECESITO EMPLEADA DE COMEdor. Ejército 182. O-20

SE NECESITA UNA EMPLEADA. Castro 579. O 20

EMPLEADA FORMAL PARA CUIdar cuatro niños, necesítase; buen sueldo. Avenida Las Quintas 590. O 20

SE NECESITA NIÑATERA JOVEN con buenas recomendaciones. Huérfanos 1337. O 20

NECESITO EMPLEADA ENTIENda cocina, con recomendación. Mapocho 3724.

EMPLEADA QUE SEPA COCINAR, se necesita. Jofré 358 A. 20-O

SIRVIENTA MANO, PARA POCA familia, necesito. Santo Domingo 1245.

EMPLEADA NECESITO. COPIApó 371. 21-O

EMPLEADA COMEDOR, POCA FAmilia, necesítase. Vicuña Mackenna 660.

EMPLEADA NECESITA CASA EXtranjera, Rosas 2024. 20-O.

NECESITO NIÑA DECENTE AYUde cocina, comedor. Gálvez 149.

EMPLEADA PARA MATRIMONIO solo, preferible española, necesito. Independencia 1068. O-19

EMPLEADA PARA LAS PIEZAS necesito. Delicias 2894.

BUENA COCINERA Y NIÑERA con buenas recomendaciones necesítanse. Brasil 90. 20-O.

NECESITO COCINERA POCA FAMIlia, sueldo 50 ó más. Recoleta 707. 20-O.

NECESITO COCINERA CON REcomendaciones, puertas a afuera. Serano 99. 20-O

AYUDANTA DE COCINA NECESIto, adentro. Delicias 2894. "Central Hotel".

COMEDOR, PIEZAS, COCINERAS, necesito. República 40.

NECESITO COCINERA, EN MATUcana 16.

NECESITO COCINERA Y NIÑO para mandados. Nataniel 159.

SE NECESITA COCINERA PARA Restaurant. Sueldo $ 80. Tratar, Cumming 678.

MATRIMONIO SOLO NECESITA cocinera. Buen sueldo. Marín 380. 20-O.

NECESITO COCINERA VEGETAriana, prefiero alemana, pago buen sueldo. Moneda 930.

NECESITO VARIAS COCINERAS. Morandé 833.

NECESITO COCINERA CON MUY buenas recomendaciones. Moneda 1824. O—20

NECESITO COCINERA. SAN DIEgo N.o 1603. O-20

NECESITO COCINERA. SAN ISIdro 390. O-19

SE PRECISA COCINERA RESTAUrant. Fránklin 1164. O-20

NECESITO COCINERA Y NIÑA de mano; buen sueldo. Prado 1598, entrando por Irarrázaval. 19-O

NECESITO COCINERA, TEATINOS 348. 19-O

NECESITO COCINERA, EXIJO REcomendaciones. Tratar: de 2 a 6. Herrera 762. O-20

BUENA COCINERA, NECESITA matrimonio solo. Angamos 367. 19-O.

NECESITO COCINERA CON REcomendaciones. Tratar: Av. España 502. O-19

NECESITASE COCINERA BUENAS recomendaciones. Esmeralda 636. O 20

COCINERA CON BUENAS RECOmendaciones, para el campo, se necesita, casas al lado estación, fundo a dos horas de Santiago. Tratar: Huérfanos 1863. O-19

SEÑORITAS, LINDO RELOJ PULsera Vulcan, vendo. Santo Domingo 1 4. 19-O

NECESITO URJENTE COCINERA que sepa su oficio. Vicuña Mackenna 952. O-19

COCINERA SIN NIÑO, RECOMENdada necesito, buen sueldo. Vicuña Mackenna 658. 19-O

NECESITO COCINERA, SAN ALfonso 2190. O-19

NECESITO COCINERA CON MUY 1824. O-19

SE NECESITA COCINERA. RECOleta 740. O-20

COCINERA Y NIÑA DE MANO, con recomendaciones, poca familia, necesitamos. Catedral 2810. 19-O

COCINERA NECESITO. SAN DIEgo 79. 19-O

COCINERAS, DE COMEDOR, NIÑEras necesito; magníficas colocaciones. Bandera 339. 20-O

COCINERA NECESITO. LIRA 693. 20-O

COCINERAS Y NIÑAS DE COMEdor necesito. Gálves 106.

COCINERA NECESITO, BUEN sueldo. Blanco Encalada 2095. 20-O

COCINERA JOVEN NECESITO. Gálvez 145. 21-O.

OPORTUNIDADES PARA FAMILIAS

MANIQUIES ORTEGA, NUEVOS, modelos rebajados de precios. Fábrica: Rosas 1869. Nov.-21

EN UNION AMERICANA 38 VENdo trajes para señoritas, buy buena clase, sólo por la mitad de su valor. 19-O

SEÑORITAS: PELUCAS, RAYA natural. precios bajos. San Diego 91. 21-O

VESTIDOS ELEGANTES, ABRIgos, sombreros, ternos, poquísimo uso, vendo. Riquelme 636. 20-O

SEÑORAS: SOMBREROS DE SEDA liquido desde $ 20, hormas tagal 8 pesos, paja para sombreros, 1 peso pieza, flores $ 1.20 ramo; materiales para modistas. Libertad Núm. 86 (casa particular). O-20

LA BORDADORA Y EL BORDADO moderno. Remita $ 2 en estampillas para enviarle estas dos hermosas publicaciones. Agentes para Chile Enrique Vergara e Hijos. Casilla 4051, Valparaíso. 22-O

TRAJES ELEGANTES, CALLE, SAStre, muy poco uso vendo; sombreros. Moneda 1610. O 21

OBJETOS PERDIDOS

RUEGO A LA PERSONA QUE HAya encontrado libreta Caja de Ahorros, número 42,310, al nombre de Rosendo Castillo, la devuelva a Francisco Bilbao 810.

CUELLO DE PIEL PERDIDO, BUEna gratificación. Castro 283.

GRATIFICACION DARE A QUIEN devuelva en Bandera 267, departamento neumáticos, llavero perdido Viernes pasado en el Club Hípico. Una llave lleva marca M. K.

DOY GRATIFICACION DE CIENto cincuenta pesos al que haya encontrado una canasta abultada, en Alameda, entre Estación y Bandera. Almirante Barroso 731.

HABIENDOSE EXTRAVIADO LA liberta Caja Ahorros N.º 58028, correspondiente señora Juana Jorquera Espinosa, queda nula por haberse dado aviso correspondiente. O 21

GRATIFICARE DEVOLUCION INsignia A. D., "El Llano". San Ignacio 640.

PROFESIONALES

ZURCIDOS INVISIBLES, NOTABLE zurcidor japonés. Especialista único. Especialidad en viraduras, composturas, transformaciones. Son perfectas. San Diego 228. Teléfono Inglés 667. Noviembre 11

ZURCIDOS JAPONESES, INVISIbles, especialidad viraduras, ternos sobretodos toda clase composturas No equivocarse. Casa Amarilla. San Diego 236. 15-D

SASTRERIA MACK. — MONEDA 1031. Ahumada - Bandera. Visitándola comprobará economía, difícil imaginarse sin ver. Mercadería inglesa, linda fantasía. Traje valor $ 350 ahora 200. Trabajos de lujo. Hechuras finas, 100 pesos. Cortador titulado. N—3

CONDOR 1158 CASA ANTIGUA única especialista surcidos invisibles. Jersey, sedas, viraduras, hechuras. Transformaciones garantidas. N|O.

HAGO TODA CLASE DE MOLDES sobre medida por el figurín que se pida y al gusto más delicado, toda clase de confecciones para señoras, trajes medio confeccionado. Todo trabajo se hace a domicilio; precios convencionales. Alameda 238. Llamados por carta. 21-O.

CONSULTE JUICIOS CRIMINALES, civiles, apelaciones, posesiones efectivas, etc., al abogado Jaramillo Arteaga. Santo Domingo 1316, Teléfono 3320. Anticipa fondos según convenio. Cosultas gratuitas.

PROPUESTAS

PROPUESTAS. — LA ESCUELA DE Caballería pide propuestas públicas para la provisión durante el año 1924, de los víveres que forman la alimentación de tropa y hasta las cantidades que se indican: pan, 26,400 kilos; carne, 16,800 kilos; frejoles, 12,000 kilos; papas, 12,000 kilos; arroz, 9,600 kilos; mote de trigo, 9,600 kilos; fideos, 9,600 kilos; chuchoca, 9,600 kilos; verduras, 4,800 kilos; grasa, 1,440 kilos; sal, 1,440 kilos; café, 480 kilos; azúcar, 1,920 kilos; condimentos, 72 kilos; ají, 72 kilos; leña, 57,600 kilos. Datos y antecedentes pueden consultarse diariamente en la Contaduría de la Escuela, de 10 a 12 de la mañana. Las propuestas se abrirán el día 25 de Octubre próximo, a las 3 P. M., en la oficina del Comando del Establecimiento. — El Comandante. O 25

ESCUELA DE AERONAUTICA MILItar "El Bosque".—Propuestas de víveres para 1924.—Se piden propuestas cerradas para la provisión de víveres frescos y secos para la alimentación de las tropas del servicio de Aviación. Bases y antecedentes se encuentran a disposición de los interesados diariamente, de 8.30 a 11.30 A. M. en la Intendencia de Aviación, Delicias N.o 1416 y en la Administración de Caja de la Escuela de Aeronáutica Militar. Las propuestas se abrirán en la Dirección de la Escuela en El Bosque, el día 26 de Octubre próximo, a las 10 A. M.— El Director de la Escuela. 22-O.

PROPIEDADES

70,000 VENDO Y

SITIO EN AV. SANTA MARIA, UN paso Plaza Italia, 51 por 49 metros, permutamos por propiedad renta. Negocio fácil y rápido. Greene, Teatinos 86. 30-O

$ 33,000 VENDO DOS CASAS CA ladrillo, nuevas, cinco departame tos cada una, cerca carros 13, Sierra Bella 1365. Producen 300 p sos mensuales. Tratar: A. Prat 61 O—

$ 52, METRO CUADRADO, INCLUso chalet y casas, vendo linda propiedad esquina Av. Matta Víctor Manuel, mide 70 por 93, pequeña parte contado, saldo largo plazo. Dueño, Santa Rosa 1177. O-19

$ 28,000 ALDUNATE 1038, OCHO habitaciones, dos patios, electricidad, deuda Caja Ferrocarriles. O-19

SE VENDE QUINTA EN LO ESPEjo, en Av. Maipú, de 75 metros de fondo por 30 de frente, toda plantada y en casita de habitación. Tratar en calle Moneda 1120. O-19

MODERNAS, COMODAS Y LUJOsas casas nuevas, construcción muy sólida de ladrillos y concreto, estuco piedra, inmejorable situación cerca Parque y calle Dieciocho, véndense varias de distintos precios. Verlas y tratar con su dueño: San Ignacio 920. O 19

VENDO CASA, AVENIDA ROSArio 681, a pocos pasos Recoleta, con frente estucado. Serrano 52. O-23

SITIO, 17 POR 50 METROS, VENdo. Avenida Seminario, 644. O-19

SE ARRIENDA O SE VENDE UNA casa recién construída, en Santiago Concha, N.o 1720. Tratar, de 8 a 11 A. M., de 1 a 4 P. M. O-19

$ 19,000 REGALO LINDA CASAquinta, 7 minutos de Santiago, 3,000 metros superficie, jardín arboleda. Tome el trencito sale de Matucana paradero N.o 8, San Luis esquina Mapocho. Datos: San Pablo N.o 1081. 19-O

EN LA MEJOR SITUACION DE Cisterna, chalet cómodo con todo servicio, baño, 10 departamentos, luz eléctrica, agua potable y corriente en abundancia, garage, caballerizas, gallinero, jardines, parrón, arboleda frutal escogida y en plena producción, mucha sombra, huerto con siembras y hortalizas. Superficie, 10,000 metros. Vendemos en $ 60,000; está arrendado en $ 6,000 anuales. — Guzmán, Silva y Cía., Huérfanos 1243. O-19

COMPRO CASA, HASTA $ 50,000, intermedio Caja de Ahorros. Prefiero con garage y jardín. Ofertas, casilla 1940. O-19

VENDO CHALET, LLOLLEO, CARtagena, baratos. Matucana 6. O-19

$ 44,000 VENDESE CASA, TOCORnal 392, esquina Santa Victoria, cuatro cuadras Alameda, frente; nueve metros veinte. Frente por Santa Victoria: veinte metros cuarenta. Contado, páguese $ 15,000. Para saldo, grandes facilidades. Casa sin altos, recién construída, confortable, cómoda, elegante. Seis piezas espléndidas, hall, dos toilettes, dependencias, electricidad, gas. O-19

EN MERCED, TRES CUADRAS Plaza Armas. Vendemos en 125,000 pesos sitio de 550 m2. Greene, Teatinos 86. 19-O

EN MANUEL RODRIGUEZ, PRImera cuadra. Espléndida casa en bajos, recién terminada. 650 m2. Debe $ 80,8000 Caja. Vendemos en $ 165,000. Greene, Teatinos 86. 19-O

EN MERCED-ESQUINA, LADO FOrestal. Vendemos gran propiedad, compuesta de una residencia de todo lujo, muy moderna y tres casas de arriendo en bajos. Precio sólo $ 425,000. Green, Teatinos 86. 19-O

EN ARTURO PRAT. VENDEMOS en $ 42,000 propiedad compuesta de dos casas. Gran ocasión. Greene, Teatinos 86. 19-O

32,000, PROXIMA ALAMEDA, ENtre Molina. Unión, cómoda flamante casita dos pisos. Tratar: dueño, Philippi 61. O—20

COMPRO CASITA HASTA $ 7,500, al contado, dé buen arriendo. Sevilla N.o 1397. Barrio Independencia. O—20

$ 70,000 VENDO CASA CENTRAL. Deuda $ 25,000. Bandera 84. Oficina 25.

COMPRO CASA DE $ 40,000 Y otras de $ 60,000 a $ 100,000. Bandera 84. Oficina 25.

CHACRA VENDO, 10 HECTAREAS, frente camino eléctrico San Bernardo. Datos: Avenida España 359. O—22

PEÑAFLOR, EN LA MEJOR SITUAción, chalet quinta, muy bien plantada, tengo encargo vender. Félix Jofré, 26 Galería Alessandri. 22-O.

SE VENDEN, CASA J. MANUEL Infante, Providencia Núm. 1056, en 10,000 pesos; y Caupolicán Núm. 616, en 9,000 pesos. Tratar con su dueño ahí mismo. 20-O.

OCASION: SE VENDE UNA BUENA propiedad, calle Altamirano 42, a media cuadra del Hipódromo Chile. Tratar con su dueño, Av. Club Hípico 993. 21-O.

VENDESE CASA QUINTA JOTAbeche 159. Tratar: Alameda 2593. O 20

PROPIEDAD COMPRO HASTA 20 mil pesos, intermedio Caja Ahorros, inmediata carros. O. Soto, Casilla 81-D. O 23

SITIO GRAN AVENIDA MACUL, esquina 1,000 m2., vendo en $ 5,300, al contado, saldo cuatro cuotas semestrales, de $ 550.—Arleido. Casilla 158. 21-O

$ 33,000 VENDO DOS CASAS LAdrillos iguales, producen $ 300 mensuales c|u. 5 departamentos y patio, en Sierrabella 1365. Tratar: Prat 614. 20-O

VENDO CASA APROPIADA PARA industria, barrio Maestranza. Washington 1274. Tratar: Avenida Matta 1167. O-20

EN AVENIDA PROVIDENCIA, ESquina, vendemos gran propiedad compuesta de cuatro almacenes y de dos lindas casas habitación. Muy buena renta. Precio $ 210,000. Luis Silva Cortés y José Luis Silva, Agustinas 1125.

EN ALAMEDA DE LAS DELICIAS

Remate de la Fàbrica de Baldosas,

QUIEBRA EDUARDO FONTBONA

POR ORDEN DEL PRIMER JUZGADO

HOY Viernes a las 10 A. M.

23 - LIBERTAD - 23

6,000 baldosas diferentes clases y colores; sacos de tierra negra; lavapiés y planchas de granito artificial; tierra de colores; romana; **muebles de escritorio;** escritorio ministro; estante; romana de 800 kilos.

UN CAMION MARCA B. S. A.

PAGO AL CONTADO EN EL MOMENTO DE RECIBIR EL BOLETO

A la vista desde las 9 de la mañana

MARTILLERO DE HACIENDA.

Pedro Donoso & Cía.

Gran Remate de Maquinaria Agrícola

Por cuenta de

DON ALFREDO FROILAN ESPINOZA

que se efectuará en el local de la

Fundición San Pablo

CALLE BLANCO ENCALADA 3023, a media cuadra por calle Exposición.

HOY VIERNES 19, a las 10 1|2 A. M.

REMATAREMOS:

- 1 **MOTOR GARRET**, de 14 H.P., 2 cilindros, 1 volante.
- 1 **MOTOR MARSHALL**, de 12 H.P., 1 cilindro, 1 volante.
- 1 **MOTOR MARSHALL**, de 10 H.P., 2 cilindros, 2 volantes.
- 1 **MOTOR CASE**, de 10 H. P., 1 cilindro, 1 volante.
- 1 **MOTOR MARSHALL**, de 8 H.P., 1 cilindro, 1 volante.
- 1 **MOTOR ROBEG**, de 8 H.P., 1 cilindro, 1 volante.
- 1 **MOTOR GARRET**, de 8 H.P., 1 cilindro, 1 volante.
- 1 **TRILLADORA AVERY**, de 36", con Alimentador Automático.
- 1 **TRILLADORA CASE**, de 36", Cilindro Alto.
- 1 **TRILLADORA CASE**, 36", Cilindro Bajo.
- 1 **TRILLADORA CASE**, de 36", Cilindro Bajo.
- 1 **TRILLADORA CASE**, de 36", Cilindro Bajo.
- 1 **TRILLADORA RANSOMES**, de 60", con Relimpiador de granos.
- 2 **PRENSAS WITMAN**, marco de acero, 14x18.
- 2 **PICADORAS N.o 12**, sin uso.
- 3 **PICADORAS N.o 12**, usadas.
- 1 **ESTANQUE** para 5,000 litros, especial para agua potable en los fundos.
- 1 **ARNEADORA**, en perfecto estado.
- 1 **GRAN MAQUINA MOLDURERA**, toda de acero, último modelo, especial para las grandes Barracas.
- **YUGOS CARRETEROS**, nuevos.
- **CORREAS** de 5, 6 y 7 pulgadas, pelo de camello, para motores y trilladoras.
- 1 **ROMANA STRAIT**, recién llegada de Estados Unidos, de 15,000 kilos, especial para pesar ganado y carretas cargadas, de gran plataforma, gemela a las del Tattersall, con marcador automático, se rematará puesta en bodega en Valparaíso.

Toda la maquinaria está a la vista del público, y se venderá completamente garantida y el día del remate, estará toda en movimiento.

Datos y pormenores en nuestra oficina.

PEDRO DONOSO y Cía.

HUERFANOS 1225.— CASILLA 521.— TELEFONO INGLES 3451

Remate del Menaje de Casa

DEL SEÑOR FELIX ARANGUIZ CORREA

463 - MOSQUETO - 463

HOY A LAS 2 P. M.

—: HAY :—

SALON.—Amoblado tallado estilo Luis XV con tapiz de seda rosado, compuesto de: sofá, 2 sillones y 6 sillas; otro amoblado del mismo estilo tamaño pequeño, sillas y banquetas doradas, cortinajes de moaré, espejo ovalado, vitrina, adornos, pedestales, cuadros al óleo, lámpara eléctrica; **alfombra de Smyrna, verde,** etc.

COMEDOR.—Amoblado francés de encina estilo moderno, compuesto de: aparador, vitrina, trinche, mesa de correderas, 12 sillas y 2 sillones; biombo, servicios de loza y de cristales, piezas de centro, fruteros, alcuza, paneras y diversos útiles, mantel, lámpara de pantalla, etc.

DORMITORIOS.—Amoblado tallado estilo Luis XV, compuesto de: mueble Emperatriz, peinador, marquesa y velador; un juego estilo Luis XVI con bronces, con ropero, peinador, chiffonnier y 2 veladores; otro juego completo estilo moderno, catres de bronce, muebles de asiento, servicios de lavatorio, lámparas, petate, etc.

VARIOS.—Sofá y 2 sillones Chesterfield forro de cuero; estante y mesa de roble, mesas de arrimo y de centro de caoba antigua, paragüero con espejo, estanterías, calentador a gas; **cocina económica, carbonera,** etc., etc.

A LA VISTA HOY desde las 9 de la mañana

JORGE Y VICTOR EYZAGUIRRE H.,

MARTILLEROS DE HACIENDA.

EN AVENIDA ESPAÑA VENDEMOS dos casas, altos y bajos independientes, cada una arrendada en $ 600. Elegantes y muy cómodas. Precio, $ 125,000. Agustinas 1125.

EN CAMPO DE MARTE VENDEMOS muy buena casa próxima Delicias, un piso. Mide 15 metros de frente por 60. Precio $ 76,000. Agustinas 1125.

EN GRAJALES MUY BUENA CASA un piso, 6 dormitorios, salón, comedor, dependencias, árboles frutales, parrón, jardín. 12 metros de frente por 55 de fondo. Precio ocasión, 50 mil pesos. Luis Silva Cortés, Agustinas 1125.

DOS BUENAS CHACRAS ENTRE Santiago y San Bernardo vendemos de 6 y 2 cuadras, buenos suelos, abundantemente regados. Precios de gran ocasión. Teatinos 86.

$ 9,000 VENDEMOS CASA BARRIO Matta. San Pablo 1384. O 19

VENDO BARATO QUINTITA 16x52 varas cerca Plaza Ñuñoa, en Av. Concha 381. Dos piezas. Tratar: Prat 614. 20-O

PRESTAMOS DE DINERO

¡¡DINERO!! FACILITO RAPIDAMENTE, por automóviles, muebles, pianos, mercaderías, fianzaas hipotecarias, aciones cotizables. Santo Domingo 121?. 22-O

TRES MIL PESOS PRIMERA HIPOTECA, necesito. Maestranza 1735. O-19

PRESTAMOS HIPOTECARIOS, hay varias partidas disponibles, propiedad urbana primera y segunda hipoteca. Dirigirse por carta, Bulnes 653. 19-O

$ 3,500 DISPONGO EN PRIMERAS hipotecas. Campo Marte 77.

TENGO LISTO 13,000 PESOS AL 12 anual, primera o segunda hipoteca, negocio rápido.—Homero Ossandón, Morandé 57.

¡¡JOVEN DISPONIENDO $ 700 efectivos!! Necesito negocio. Lira 279. 12-3.

DINERO SOBRE HIPOTECAS AL más bajo interés, ofrece en primeras, segundas hipotecas, desde $ 5,000 a $ 50,000. Negocios rápidos. Jorge Cristi. Catedral 1109. 24-O.

---

20 MULAS

DE SILLA Y CARGA

15 caballares

DE SILLA Y TIRO

llegados de S. Felipe

se rematarán hoy Viernes

En la Feria Eduardo Rodríguez y Cía.

CALLE EXPOSICION ESQ. ANTOFAGASTA

DINERO: TENGO PARA HIPOTECAS el 12 o|o, $ 7,000, $ 10,000 y $ 20,000. Bandera 84. Oficina 25.

NECESITO $ 25,000, PAGO 2 1|2 o|o interés mensual. Buena garantía. Casilla 3978. 23-O.

ROPA HECHA

ROPERIA "LA CANTABRICA" Ofrece precios de costo: ternos, sobretodos de ricos casimires, cortes moda. Paletoes, pantalones sombreros, calzado. Esmeralda 863 al

ROPERIA LA VEGA ANDRES Bello 694. Ofrece en baratura ternos, ambos, paletoes, pantalones, sombreros, calzado, todo desinfectado. N|O

ROPERIA ANDRES BELLO, NUMERO 601, esquina Recoleta; ofrece ternos, paletoes, ambos, pantalones, ternos de niños, sombreros, calzado, precios baratísimos todo desinfectado. N|O

ROPERIA "LA GRAN VIA", SAN Diego 236, casa compraventas, realiza ternos, ambos, vestones, pantalones, calzado nuevo, usado. Facilidades de pago. 10-N

ROPERIA LA CASA VERDE, ESMERALDA 857, entre San Antonio y 21 de Mayo. Realiza ternos, ambos, paletóes, todo de casimires extranjeros, corte correcto, sombreros, calzado. Visítenos, casero, aproveche nuestros precios. N|O

"EL TATTERSALL"

EL MARTES 23 DE OCTUBRE, A LAS 10 A. M.

en el local de la Exposición de Animales

Remataremos los siguientes productos:

DURHAM SHORTHORN

DEL CRIADERO "ESPERANZA" DE LOS SEÑORES DUHALDE Y Co.—(Puerto Saavedra).

9 TOROS FINA SANGRE; y
13 TOROS DE CRUZAMIENTO AVANZADO.

Todos estos toros han sido sometidos a tuberculinización por el método clásico, habiendo dado todos resultado negativo.

Son hijos de los toros EAGLETHORPE REFORMER, Champion de 1902; EDGCOTE LAWYER, Champion de 1919; WEXHAM BEAU, Champion de 1915, 1916 y 1918; CHEDGLOW FAVOURITE, Reservado Champion de 1915; y WILLY.

EL GERENTE.

REMATES

LUIS A. BARAHONA RECIBE órdenes para remates, anticipa dinero. Delicias 2390. O—19

DOY REMATES DOMICILIOS, compro saldos mercaderías; recibo muebles y mercaderías a consignación. Anticipo dinero. Julio Vargas, Sotomayor 9-A. N—16

REMATE ALMACEN ABARROTES, anexo licores, galpón 50 planchas zinc blanco. Delicias 3816. Hoy, de 9 a 12 y de 1.30 adelante. Remataré 12 mil pesos en mercaderías al mejor postor. Hay buenas estanterías, mostradores, romana Fairbanks, molinillo americano N.o 7 y 3, balanzas Howe, otras con platillos bronce, vidrieras paradas, tendidas, depósito patente, frutos del país, abarrotes y conservas un grande y variado surtido. Cristalería, enlozados, porcelanas, cuchillería. Paquetería. Licores finos, vinos embotellados. Chuicos, barriles, damajuanas, pipas, sacos vacíos. Peinador, catres, colchones, sillas, mesas.—Neftalí 2.o Arce.—Juan Campanella, liquidadores. García Reyes 28.

REMATE PUBLICO DE MUEBLES. Sabado 20, a las 2. San Francisco 665 Hay: Peinadores con luna biselada, amoblado tapizado, reloj campana, sofá Viena, sillas Viena, comedores, sillas alta, guarda ropa, colchón lana, diván forrado en cuero, pedestales, mesa centro, servicio cristalería, porcelana, loza, centro alfombra, varias puertas, caja herramientas, etc. Moisés Pérez. Ordenes: Morandé 833.

Remate de prendas de plazo vencido

Hoy Viernes 19 de Octubre, a las 9.30 A. M., el martillero señor Aldunate rematará en la **Casa de Préstamos "EL INDIO", Av. Independencia N.o 419,** las prendas no rescatadas y comprendidas entre los números 955 a 4,484 y 27,264 a 30 mil 410.

Hay ternos de casimir, vestidos, batas, abrigos, sobretodos, pañuelos de rebozo, sillas de montar chilenas e inglesas, mantos de seda y velo, relojes y cadenas de oro y plata, sillas de Viena, máquinas de coser, muebles de dormitorio y comedor, anillos con brillantes y piedras de color, impermeables, catres de fierro con bronce, colchones, etc.

Hoy Viernes 19 de Octubre, a las 10.30 A. M., el martillero señor Sáez rematará en la **Casa de Préstamos "LA RECOLETA", calle Dardignac N.o 573,** las prendas no rescatadas y comprendidas entre los números 2,527 a 4,821 y 61,288 a 62,381.

Hay: piezas de lienzo, armas de fuego, bicicletas, máquinas y herramientas para dentistas, mantos de seda y velo, sobrecamas de piel, prendedor con perla y brillantes, bolsas de plata y alpaca, sobretodos, relojes y cadenas de oro y plata, sillas de montar chilenas e inglesas, manteles y servilletas, alfombras, carpetas, cortinas, etc., etc.

Hoy Viernes 19 de Octubre, a las 2 P. M., el martillero señor Eyzaguirre rematará en la **Casa de Préstamos "LA SAN FRANCISCO", calle Castro N.o 506,** las prendas no rescatadas y comprendidas entre los números 5,948 a 11,145.

Hay: anillos con brillantes, maletas y maletines de cuero, prendedor con perlas, sobretodos, relojes y cadenas de oro y plata, manteles y servilletas, bolsas de plata, rosas con brillantes, máquinas de coser y aparadoras, servicio de té de plaqué, bicicletas, catres de bronce y de fierro con bronce, colchones, muebles de dormitorio y comedor con mármol, etc., etc.

Hoy Viernes 19 de Octubre, a las 4 P. M., el martillero señor Echeverría rematará en la **Casa de Préstamos "LA SANTA JUANA", calle San Borja N.o 171,** las prendas no rescatadas y comprendidas entre los números 44,676 a 48,999.

Hay: impermeables, carpetas, ponchos y mantas de felpa y castilla, peso de mostrador, mantos de seda y velo, carteras de alpaca y de plata, sillas de carretón, máquinas de coser, catres de fierro con bronce, colchones, sommiers, ternos de casimir, vestidos, blusas, batas, abrigos, sobretodos, calzado, relojes y cadenas de oro y plata y muchas otras especies.

9.30 A. M., el martillero señor Aldunate, rematará en la **Casa de Préstamos "LA ESTRELLA LACRE", calle San Pablo N.o 2097,** las prendas no rescatadas y comprendidas entre los números 57,031 a 58,611.

Hay: ternos de casimir, vestidos, blusas, batas, abrigos, sobretodos, calzado, pañuelos de rebozo, sillas de Viena, servicio de mesa, de plaqué; ponchos y mantas, maletas de cuero, paraguas, impermeables, gran surtido en ropa interior y de cama, armas de fuego, cortes de casimir, y retazos de géneros, anillos con piedras de color, etc., etc.

El Sábado 20 de Octubre, a las 10.30 A. M., el martillero señor Eyzaguirre, rematará en la **Casa de Préstamos "EL NUEVO TIGRE", calle San Pablo N.o 2045,** las prendas no rescatadas y comprendidas entre los números 2023 a 3,886.

Hay: ponchos y mantas, piezas de lienzo, máquinas de coser de mano y de pie, sillas de junco, máquina de escribir, cortes de casimir y retazos de géneros, carteras de alpaca, armas de fuego, victrola, relojes y cadenas de oro y plata, bicicletas, catres de fierro con bronce, colchones, somiers, carpetas, bolsita de plata, etc., etc.

El Sábado 20 de Octubre, a las 2 P. M., el martillero señor Sáez, rematará en la Casa de Préstamos "LA SAN PEDRO", calle San Pablo N.o 2112, las prendas no rescatadas y comprendidas entre los números 97,643 a 99,058.

Hay: gran surtido en ropa interior y de cama, ternos de casimir, vestidos, batas, blusas y calzado en gran cantidad, catres de fierro con bronce, colchones, sommiers, herramientas de herrero y carpintero, pañuelos de rebozo, cortes de casimir y retazos de géneros, armas de fuego, manteles y servilletas, servicio de mesa de plaqué y muchas otras especies.

Las prendas estarán a la vista desde dos horas antes del remate.—

PAGO AL CONTADO.

EL INSPECTOR.

REMATE EN SAN FELIPE

DEL BUEN MENAJE DE CASA DEL CHALET RIESCO

CALLE TOCORNAL

A 10 cuadras de la Plaza de San Felipe

El Domingo 21 del Pte. de 10 a 12

Y DE 2 ADELANTE

—— HAY ——

Autopiano CONCERT THE AUTOPIANO Co. de 65 y 88 notas con 200 piezas escogidas. RICA VICTROLA VICTOR N.o 16 (último modelo), mueble de pedestal de roble americano, espléndida colección de discos sello rojo de Carusso, Titta Rufo, Melba, y otros. Amoblado de salón. Amoblado de escritorio tapiz cuero, Bibliotecas y escritorio de caoba con filetes de bronce, colección de armas antiguas, amoblado de comedor nogal tallado y útiles. Amoblados de dormitorio Luis XVI e inglés con roperos de 1, 2 y 3 cuerpos, Instalación completa de baño. Amoblado de hall. Gran orquestón, Panoes orientales. Tapices. Muebles antiguos japoneses. platos de colgar antiguos. Cocina económica importada. Batería de cocina, Muebles para despensa y repostero, etc., etc.

Y demás a la vista el Sábado 20, de 9 a 11 y de 2 a 5 P. M.

NOTA.— El 31 del presente se venderá en REMATE PUBLICO esta valiosa propiedad, según avisos que se publicarán oportunamente.

El día del remate habrá servicio especial de carros hasta la puerta del Chalet y que partirán desde la Plaza de San Felipe cada cuarto de hora.

VICTOR ARAYA L.,

MARTILLERO DE HACIENDA.

Rivas y Calvo

GRAN REMATE

De la valiosa colección de cuadros, antigüedades, platería, porcelanas, joyas y muebles antiguos de caoba del conocido experto y coleccionista

DON HUMBERTO PALMA

POR AUSENTARSE DEL PAIS

2328 - Avenida las Delicias - 2328

Hoy Viernes 19 y mañana Sábado 20

DE 2 P. M. ADELANTE

VIERNES: HALL y ORATORIO.
SABADO: SALONES LUIS XV e IMPERIO.

CARLOS RIVAS VICUÑA — ARTURO CALVO MACKENNA
MARTILLERO DE HACIENDA.

REMATE DEL MENAJE DE CASA

DEL SEÑOR JUAN E. STIVENSON

460 Ejército Libertador 460

EL SABADO 20 A LAS 2 P. M.

—HAY:—

SALON.— Lámpara eléctrica, alfombra cortada de una pieza, **amoblado dorado tapiz seda, enjuncado, Luis XVI,** de: 1 sofá, 2 sillones y 6 sillas, mesa centro dorada, Luis XVI, **2 bonitas aguas fuertes,** 2 grabados dorados ovalados, **columna giratoria y estatua de mármol, consola dorada Luis XVI y espejo luna cortada** y una Vitrina dorada Luis XVI, 1 jarrón bronce, **Biombo Luis XVI, dorado, con espejos.**

ESCRITORIO.— Pantalla eléctrica, alfombra de una pieza, **amoblado roble americano de:** Escritorio de cortina, 2 estantes, 1 mesa centro, 1 sillón giratorio y 1 sofá y 2 sillones enjuncados, cuadros al óleo por González Méndez y otros autores, 2 cortinas granates, tintero, **reloj de colgar americano,** algunos libros y la revista Femina empastada.

HALL Y GALERIA.— Mueble vestíbulo color caoba incrustado, con espejo luna cortada, **amoblado roble americano, de:** 1 sofá, 2 sillones y 4 sillas, 4 bonitos grabados, 6 transparentes de punto muy finos, cortinas de felpa, jardineras, pedestales, un amoblado color caoba estilo inglés, tapiz cuero, etc.

COMEDOR.— Lámpara eléctrica de 6 luces, **alfombra de Smyrna, amoblado colonial de:** 1 aparador, 1 trinche, 1 vitrina, mesa ovalada de correderas, 6 sillas tapiz cuero, 1 mesa de servicio y 2 sillones tapiz felpa labrada, cuadros al óleo, **carpeta, felpa de Angora,** manteles y servilletas, cristalería para 12 personas, **lindo servicio antiguo de loza inglesa con faja rosada con dorado y servicio de té** piezas de centro, bomboneras, alcuzas paneras y bandejas de plaqué, un lindo reloj antiguo y **varios objetos de plata antigua, como ser: Fuentes, mates, etc., etc.**

PRIMER DORMITORIO.— Pantalla eléctrica, alfombra de una pieza, **amoblado estilo inglés con marquetería de:** 2 veladores, 1 peinador con mármol rosado y chifonier y 1 ropero de 3 cuerpos con espejos lunas cortadas, **2 bonitos catres de bronce,** 2 colchones lana, frazadas, amoblado asiento estilo inglés, tapiz felpa, cuadros grabados, **un rico servicio lavatorio de plaqué con su estuche, y 1 peinador y un toilette sueltos de caoba incrustados con mármoles rosados.**

OTROS DORMITORIOS.— Lámparas eléctricas, **un amoblado estilo colonial** con ropero de 2 cuerpos con espejos lunas cortadas, **otro amoblado estilo Luis XV con ropero de 1 cuerpo con espejo luna cortada,** catres de bronce modernos, amoblados de asiento, servicios de lavatorio, colchones, mesas de centro, cuadros, roperos con espejo, peinadores y cómodas sueltos, 2 catres de fierro, etc.

VARIOS.— Cocina económica y a gas, estante, lavaplatos fierro enlozado, mesas, sillas sueltas, plantas en macetero, rica alfombra de escala, varillas de bronce y 4 bonitos choapinos y coche de guagua importado.

A LA VISTA HOY VIERNES, DE 2 A 6.

ENRIQUE MANDIOLA EASTMAN.
MARTILLERO DE HACIENDA.

REMATE VOLUNTARIO

PROPIEDAD

En calle de Claras esquina de Esmeralda
N.o 724 al 726

Que comprende una propiedad de habitación y renta (altos y bajos) construcción 1.er piso ladrillo; 2.o adobe; mide 223 metros cuadrados de terreno

EN EL BAJO MINIMUM DE $ 98,000

El remate se efectuará el día Viernes 26 de Octubre, a las 4 P. M. en mi oficina, calle de Moneda N.o 1061, ante el Notario Javier Echeverría Vial, por orden de su propietario.

El precio se pagará en la siguiente forma: Reconociendo una deuda al Banco Hipotecario de Chile de $ 23,948.22; con treinta **mil pesos al contado,** y el resto a SEIS MESES PLAZO con el interés del 8 o|o anual.

BASES Y ANTECEDENTES EN LA OFICINA DE

MIGUEL FUENZALIDA B.

1061 — MONEDA — 1061

Arriendo del fundo Tahuinco

DE LA JUNTA DE BENEFICENCIA DE SANTIAGO

El Sábado 15 de Diciembre de 1923, a las 3 P. M., se rematará el arriendo **del fundo Tahuinco, situado en el departamento de Petorca.**

MINIMUM: $ 60,000

No se tomará en cuenta ninguna fianza que no se presente cinco días antes del día fijado para el remate.

Bases y antecedentes en la Tesorería de Beneficencia, Monjitas 695, de 2 a 5 P. M.

LUIS LIRA LUCO.
Tesorero.

Arriendo del fundo Tambo

DE LA JUNTA DE BENEFICENCIA DE SANTIAGO

El Sábado 15 de Diciembre de 1923, a las 3 P. M., se rematará el arriendo **del fundo Tambo, situado en el departamento de Petorca.**

MINIMUM: $ 100,000

No se tomará en cuenta ninguna fianza que no se presente cinco días antes del día fijado para el remate.

Bases y antecedentes en la Tesorería de Beneficencia, Monjitas 695, de 2 a 5 P. M.

LUIS LIRA LUCO.
Tesorero.

REMATE DEL MENAJE DE CASA

DEL SEÑOR MAURICIO LAUDEU

1061 - DAVILA - 1061

PROXIMO A AVENIDA INDEPENDENCIA

HOY Viernes 19 a las 2 P. M.

POR AUSENTARSE DEL PAIS

—: HAY :—

SALON.—Amoblado mouquett tapiz felpa verde nilo; cortinajes de seda; mesa de centro; espejo biselado marco de nogal con consola con mármol blanco; pedestales, figuras de bronce, ídem de terracotta; cuadros al óleo copia de Tintoretto; grabados; alfombrado una pieza, etc.

ESCRITORIO.—Amoblado esqueleto de nogal; escritorio de cortinas de roble americano; estante para libros; prensa de copiar; mesa de lectura, útiles de escritorio; Diccionario Enciclopédico; Tesoro de la Juventud, Historia de Francia; cuadros al óleo; grabados, choapinos, figuras de bronce, etc., etc.

COMEDOR.—Amoblado Art Nouveaux de nogal tallado con lunas biseladas, mármoles plomos y vitreaux de colores, compuesto de: 1 aparador, 2 trinches, mesa redonda de correderas y 12 sillas asiento cuero; servicio mesa loza inglesa; cristalería, cuchillería, plaquées en servicio para té; panera, alcuza, centro de mesa, etc.; carpeta, mantelería, etc.

DORMITORIOS.—3 amoblados de nogal con lunas biseladas y mármoles blancos, con ropero de 1 cuerpo, cómoda, peinador y veladores, catres de fierro con bronce; colchón de lana; servicio lavatorio; sillas de Viena; muebles tapizados, mesas de centro; ropero suelto; lámparas para velador; grabados, alfombrados, etc., etc.

VARIOS.—Paragüero con espejo; jardineras; cocina económica; batería de cocina; estantes; mesa; muebles sueltos; etc., etc.

Y DEMAS A LA VISTA HOY JUEVES DE 2 A 6 P. M.

VICTOR ARAYA L.,
MARTILLERO DE HACIENDA.

REMATE

Avisamos a los interesados y al público en general, que el 11 del presente, a las 9.30 A. M., serán sacadas a remate, con arreglo a la Ley, las prendas de plazo vencido, comprendidas entre los números

22893 AL 24034

"LA EQUITATIVA". — Delicias 851 al 857

"EL TATTERSALL"

SANTIAGO

EN LA EXPOSICION DE ANIMALES

remataremos reproductores de los siguientes Criaderos:

Martes 23 de Octubre, a las 10 A. M.

TOROS DURHAM SHORTHORN

Del Criadero Esperanza, de los señores Duhalde y Co., Puerto Saavedra.

CARNEROS HAMPSHIRE DOWN

Del Criadero San Carlos, de la Sucesión de don José Luis Co.

CARNEROS OXFORD SHIRE DOWN

Del Criadero Marchigüe, de la señora Carolina Iñiguez de Pereira.

CERDOS BERKSHIRE

Del Criadero de la Hacienda Culiprán.

Miércoles 24 de Octubre, a las 10 A. M.

TOROS HOLANDESES

De los siguientes Criaderos:
San Juan de Chena, de don Gregorio Amunátegui.
Conchalí, de los señores Aguirre Luco, Hnos.
Curicó, del señor Félix Moreno.
San Ignacio, de los señores Guillermo Schatt y G. Avendaño.

Jueves 25 de Octubre, a las 2 P. M.

POTROS CHILENOS PUROS

De los siguientes Criaderos:
Aculeo, de los señores José y Miguel Letelier E.
Los Bronces, del señor Diego Vial.
Los Maquis, del señor José María Hurtado.
Las Pataguas, del señor Tobías Labbé.
Los Torunos, de los señores Correa Valenzuela Hnos.
Paine, del señor Eduardo Huidobro.
Requínoa, del señor Alejo Rubio.
El Huique, del señor Francisco Echenique.

Daniel Risopatrón M.
Gerente